Бүгү чүрттарның пролетарийлери, каттыжыңар!

ШЫН

СЭКП Тыва обкомунуң, Тыва АССР-ниң Дээди Совединиң болгаш Министрлер Чөвүлелиниң органы

№ 252 (10849) | 1978 чылдың ноябрь 1, среда | 1925 чылда тудвазылеттингеш | Өртээ 2 коп.

Совет Эвилелиниң ажылчы чоннары!

Ажылдың участок бүрүзүнге организастыг чорукту бедидер, корум-чурумну болгаш сагылга-чурумну быжыглаар дээш улам идепкейлиг демисежиңер! Чиг-этти, одаар чүүлдү, электроэнергияны, металлды болгаш өске-даа материалдарны камнаарын чедип алыңар!

(СЭКП ТК-ниң Кыйгырыгларындан).

УЛУГ ОКТЯБРЬГА УТКУШТУР

КЕЛИР ЧЫЛДЫҢ ДҮЖҮДҮНГЕ

Келир чылдың дүжүдүнүң үндезини күстен эгелеп салдыкар. Маңаа зң чугула рольду күскү чер аңдарылгазын чедишкинниг чорутканы, эки шынарлыг үрезиннерни белеткеп, минералдыг болгаш органиктиг чемишчидилгелерни шөлдерже ёй-шаанда своевременно төккени ойнаар. Бо ажылдарны күстен эгелеп организастыг чорударга, түңнели эки болуп, элбек дүжүттү алыр арганы бээрин мурнакчы ажылагыйларның дүржулгазы көргүзүп турар. Чижээ, ССРЭ-ниң 50 чылы аттыг, «Кызыл тараачын», «Саян», «Улуг Октябрь», СЭКП-ниң XXV съездизи аттыг, «Шамбалыг», «Революцияның чалбыыжы», «Алдан-Маадыр» совхозтар, Көдээ ажыл-агыйның дүржулга станциязы күскү чер аңдарылгазының планын түүседип, үрезиннерни күстен эгелеп белеткеп, чемишчидилгелерни ёй-шаанда четчир кылдыр төп турарындан чыл бүрүде чаагай дүжүттү ажаап ап келген.

Күзүн аңдарган хөрзүнге ол-шык эки сиңер, чемиштиг будүмелдер көвүдээр, ынчангаш көдээ ажыл-агый культураларының дүжүттүүр чоруу көскүзүү-биле эжижир дээрзин билир бис. Оон аңгыда күскү чер аңдарылгазы бок үнүштерге, культуралуг үнүштерниң үрегдекчилеринге удур демиселдиң дээштиг хевири болуп, тарааны аарыглардан камгалаар.

Бо хүннерге чедир республиканың девискээриндэ аңдарар ужурлуг 136,7 муң гектар черниң 89,7 муң гектары азы 65,1 хуузу аңдартынган. Күскү чер аңдарылгазының планын Дуржулга станциязы, «Алдан-Маадыр», «Большевик», «Россия», «Улуг-Хөл», «Кызыл тараачын», «Бурунгаар», «Кызыл тук», «Мөрен», «Чаа орук», «Сукпак» болгаш «Шамбалыг» совхозтар чедишкинниг күүсеткен. А «Кара-Хаак», «Тес-Хем», «Енисей», «Бүрен», «Төора-Хем», «Коммунизминиң херели», «Искра», «Хемчик», «Барлык» совхозтар планын түгле 12—22 хуу күүсеткен. Бо ажылагыйларның удуртунчулары келир чылдың дүжүдүнүң дугайында чүнү бодап турарыл?

Өй-шаанда белеткээн болгаш тарыырының чогуур шынарынга чедирген үрезиннер чаагай дүжүттүң үндезини дээрзи билдингир. Сөөлгү медээ ёзугаар, республиканда ниитизи-биле планда көрдүнген 56,7 муң тоннадан 20,3 муң тонна үрезин урдунган. Ол дээрге планның 35,8 хуузу болуп турар.

Чыл бүрүде доктаамал эки дүжүттү ап турар ажыл-агыйлар үрезиннерни күстен эгелеп чогуур негелделерге дүүштүр белеткеп ап чаңчыккан. «Кызыл тараачын», «Саян», «Улуг Октябрь», ССРЭ-ниң 50 чылы, СЭКП-ниң XXV съездизи аттыг совхозтар болгаш Дуржулга станциязы бо ажылды чогум-на ынчаар организастаан.

Оон-биле чергелештир бо чылын агаар-бойдус таарымча чок болуп, тараа шоолуг үнмээнинден чамдык ажыл-агыйлар боттарының үрезини-биле хандыртынмаан. А үрезини бар ажыл-агыйлар оны арыглап белеткээр ажылды четпес чорудуп турар. Сөөлгү медээ ёзугаар, 20 муң ажыг тонна үрезиннериң 12,3 тонна хирези арыглаттынган. Чоокта чаа чоруткан хыналдадан илерээнинден алырга, чижээлээрге, Кызыл, Чөөн-Хемчик районнарның ажыл-агыйларында урдунган үрезиннериң чартыындан хөй хуузу чогуур доктаамал шынарынга четпес болган. Ол ышнаш Бай-Тайга районнуң совхозтарында урдунган бүгү үрезинниң шуптузунуң ындыг шынарлыг болганы илерээн. А бар үрезиннерни тарыырының чогуур шынарынга чедир ажылдап кылып ап болурунуң аргазы бар: совхоз бүрүзүнде тараа арыглаар машиналар болгаш пунктулар четчир.

Республиканың хөй-хөй ажыл-агыйлары минералдыг болгаш органиктиг чемишчидилгелерни шөлдерге ёй-шаанда тегеринче улуг кичээнгейни салып турар. Сөөлгү медээ ёзугаар, тарыга шөлдеринче ниитизи-биле 229,2 муң тонна органиктиг чемишчидилгени своевременно үндүрген. Планда көрдүнгени-биле 270 муң тонна органиктиг чемишчидилгени хөрзүнге тегер ужурлуг, ам оон 175,3 муң тонназы азы 65 хуузу төктүнген. Бо ажылды «Сүт-Хөл», «Алдан-Маадыр», «Октябрь 30 чылы», СЭКП-ниң XXII съездизи аттыг совхозтар, Дуржулга станциязы, Бии-Хем болгаш Каа-Хем районнарның ажыл-агыйлары чедишкинниг чорудуп, планын күүсетиен. Хөрзүннүң үнүшкүр чоруун эжижидер ажылдарны Таңды, Эрзин, Кызыл районнарның совхозтары багай чорудуп турар. А Тожу болгаш Тес-Хем районнарның ажыл-агыйларында шөлдерге органиктиг чемишчидилгелер тегерин шуут организаставайн турар.

Күскү ажаалда ажылдарын чер бүрүзүнде доозулган, транспорт болгаш чүк үдүрер техника колдуунда хосталып турар. Ынчангаш хар чаап, кыш дүжеринге чедир арткан каш хүннерде бар техниканы үстүнде айыттынган ажылдарны чедишкинниг чорударынче, берүинген планнарны күүсевиринче мөөңнээрии чугула. Оон-биле кады тараа болгаш мал чеми культураларны, картофельди болгаш ногаларны тарып өстүрериниң чаа депшилгелиг аргаларынга механизаторларны, чер ажылдыгларны воредиринниң хемчегларин ажыл-агыйларның удуртунчуларын, тускай эртемниглери дарый ап чорудары негеттинип турар. Маңаа чүнүң-даа мурнунда бот-орулга-чарылгалыг бригадаларны, звеноларны тургузуп, келир чылдың магадылалдыг дүжүдүн алырын хандырар дээш суггаттыг черлерни чеп ажыглаарынга, чер ажылынның культуразын бедидериниң аргаларынга кижилерни бүгү таланыг ээлеирии чугула.

Хүлээлге күүселдезин хынап тур бис

ЧААРТЫКЧЫЛАРНЫҢ ҮЛҮҮ

Тываның электри четкилериниң коллективи чаартыкчы саналдарны будурулгеге шиңгээдириниң талазы-биле бо чылын алган социалистиг хүлээлгелерин күүседипкен. Будурулгениң социалистиг хүлээлгелеринде көргүнген чаартыкчы саналдарны ажыглаанындан 30 муң рубльди камнап алыр турган. А херек кырында эртикен 9 айларда ол хүлээлге 4 муң рубльге ажыр күүсеттингеи.

Ол чедишкиннерде магистраль шугумнарның электромонтерлары улуг үлүг-хуузун кириштиргеннер. Чаартыкчы саналдарны ажыглаанындан алдынган камналганын чартык кезиин олар киирген. Чижээ, электромонтер Александр Сысоевтиң, Владимир Чирковтуң, Александр Катининиң электри дамчыдылгазының шугумунга чагыларны номерлеп, демдеглээринге тускай станокту ажыглаанындан чыл санында 10 муң хире рубльди камнап алыр арганы бергеи.

Күш-ажылдың будурукчулуун бедидер, дериг-херекселдерни эдилеге ынаныштыг болдурар талазы-биле чаартыкчылар эвээш эвес ажылдарны кылган. Магистралдыг электри шугумнарынга чаңчык чайладыкчыларын салыры берге операцияларның бирээзи турган. Мастер Михаил Смирнов, электромонтерлар Александр Сысоев, Владимир Чирков, Владимир Шульбеев олар тускай херекседди белеткеп, ол операцияны механизастаанындан, ук ажылды кылырынга мурнудаазындан 8 катап эвээш уе-шак негеттинер апарган.

Чылыг энергиязының дамчыдылгазының шугумунда чаартыкчылар социалистиг чарышты калбарткан. Чаартыкчыларның мурнуку одурүүнда Анатолий Ефимович Измайлов болгаш оон-даа өскелер чоруп турар. Ол бо чылын 6 чаартыкчы саналды киирген. Оон алында тускай демдеглел дептеринде сан-түн-даа ковудээн. А. Измайловтуң кииргенин 6 саналды ажыглаанындан 28 муң рубльдиң камналгазы алдынган. Котел-турбина цехиниң улуг мастери Анатолий Кузьмич Капустиннин киирген саналы 35 муң рубльдиң камналгазын бергеи. А. Капустин чаартыкчыларның аразындан чарышка бирги черни алган.

Киирген саналдарның санында алыр болза, участокта токарь Александр Евдокимович Храмовскихтин кымдан-даа хөй болган. Оон демдеглел дептеринде 45 санныг чаартыкчы саналдар бижиттингеи. Оларның хөй нуруузу күш-ажылга тарымчалыг байдалды тургузарынче, дериг-херекселдериниң ур, маңнаштыг ажылдарын болдурарынче угланган.

В. НЕСТЕРЕНКО.

ШАЛЫПЧЫ АЖЫЛ ДЭЭШ

Онгу беш чылдың үшкү чылында «Тыва суг тудуг» трестиң салбырларында социалистиг чарыш «Арбыскa хожудаарлар турбазын» деп девиз-биле калбарган. Күш-ажылчы маргылдаанның ажыл-херекке эки салдарлыг болганы илерел келген. ССРЭ-ниң чаа Конституциязының бир чыл онунга таварыштыр үш чылдың планныг онаалдаларын күүсеткенин № 2 КМК-ның коллективи дыңнаткан. Трестиң автобазазы, тудуг-монтаж эргелели база эки түңнелдерни чедип алганнар.

Чарыштың түңнелин үндүрүп, мурнакчыларны демдеглээринге моральдыг болгаш материалдыг ыдык беришкинниң ажыглап турар. Чарышка шылгаразынарны дыштанылга бажыңнарынче, Москвада ССРЭ-ниң Улус ажылагыйының чедишкиннериниң делгелгезинче баар путёвкалар-биле шаңнап турар. № 2 КМК-дан будъдозерист, коммунист Георгий Марченко, автокрановщик Михаил Кожухов, экскаваторщик Владимир Козлов, трестиң автобазазында бригадир Александр Афанасьев, молдавы Рашит Фиратулов болгаш оон-даа өске мурнакчылар ол делгелгеже баарыбиле аът-танылганнар. Олар анда баргаш чүрттүң мурнакчы медиораторларының ажылының дүржулгазын өөренип, совуурган көрлер. «Тыва суг тудуг» трестиң будурүлгелериниң 30 хире кижи бо чылын делгелгеге баар путёвкалар-биле шаңнаткан, анаа чораан кедигнеер.

Октябрь революциязының 61 чыл ойнуң байырлалынын будурүүнде трестиң ажыл-ишчилери чарышта улаш-на идепкейлиг киржип, байырлалга күш-ажылчы белеткиг ужуражыр дээш ажылдан турарлар.

Н. ВАНЬКОВ.

«Сельхозтехниканың» Кызыл салбырының трактористер сентээр участогунда ажылдан турар комсомолчу М. Иргит биле комсомолчу Д. Монгуш олар К-700 тракторларын сентээрининиң порма-чижээн үргүлчү 110—120 хуу күүседип турарлар.

ЧУРУКТА: агрегат сентекчилери М. Иргит, Д. Монгуш олар мотор сентеп турлар.

А. ЗАЙЦЕВТИҢ фотозу.

«Сельхозтехниканың» Чадаана салбырының чолаачызы комсомолчу Сергей Сат бо хүннерде 1981 чылдың үүгүлде ажылдап турар. Ол автобүдүрүлгеде социалистиг чарыштың мурнакчызы, идепкейлиг хөй-ниитичи.

ЧУРУКТА: мурнакчы-чолаачы С. Сат.

А. МОНГУШТУҢ фотозу.

ДЕМНИГ ХӨДЕЛИП ТУРГАШ

Эрзин районнуң «Мөрен» совхозунуң ажыл-ишчилери мал чеми белеткээриниң талазы-биле совхозтар аразында социалистиг чарышка кириштикеш, партия райкомунуң болгаш райкүүскомнуң шилчилер Кызыл тугун чаалап алган. Совхозта бригадалар аразында социалистиг чарышка 3 дугаар хойжу бригада (бригадири А. Өлзей) бирги черни эвээш, бригадалар аразында шилчилер вымпелди база акша шаңналын чаалап алган.

Ол бригаданың малчыннары мал чемни боттарының күжү-биле белеткээш, кыштагларында курлавырлап алганнар.

Бо бүгү ажылдарга Ленин орденниг ажиленчизи, Тыва АССР-ниң алдарлыг малчыны Намдал Орус-оол, Иван Сады, Учурал Марсүү, Ранса Дулгу олар мурнуку одурүүдэ черуп турар.

Амгы үеде совхозтуң ажыл-ишчилери демниг хөделип, кыштагларда кажаалар сентелгезин кылып турарлар. Н. Белчээге баштаткан 5 кижи составтыг тудугжуларның звеноузуп тургускан. Олар Балгы-Сайыр деп черде шиек кажаалын чаартып улгаттырган. Ам олар Балбал-Даш деп черде ирт кыштадыр кыштагны сентеп турарлар.

С. ОНДАР.

Тыва АССР-ниң Дээди Совединиң Президиумунуң Хүндүлел бижии-биле С. Б. Тас-оолду шаңнаар дугайында

ТЫВА АССР-НИҢ ДЭЭДИ СОВЕДИНИҢ ПРЕЗИДИУМУНУҢ ЧАРЛЫЫ

Парлалгага хөй чылдарда үре-түңнедир ажылдап келгени дээш база бежен харлааны-биле холбаштыр «Шын» солуы редакциязының чагаалар болгаш ажылчын-кедээ корреспондентилер киллизиниң эргелекчизи Сыгыр Байкараевна Тас-оолду Тыва АССР-ниң Дээди Совединиң Президиумунуң Хүндүлел бижии-биле шаңнаар.

Тыва АССР-ниң Дээди Совединиң Президиумунуң Даргазы М. МЕНДУМЕ.

Тыва АССР-ниң Дээди Совединиң Президиумунуң Секретары С. КРАСНЫЙ.

Кызыл хоорай.

1978 чылдың октябрь 26.

МАЛ КЫШТАГЛАДЫЫШКЫНЫ — ОДУРГА КОЛ АЙТЫРЫЛЫ

Мөңгүн-Тайга

УЛАМ ШАПКЫНЧЫДАР

1978—1979 чылдарның кыштаглаашкынынга чедишкинниг белеткенип, малдың баш санын болгаш чаш төлүн менди намгалап алыры — көдээ ажыл-агый ажылдакчыларының амгы үеде кол сорулгазы.

Мөңгүн-Тайга районнуң көдээ ишчилери артиен чылдың кыштаглаашкынын чедишкинниг эрттиргеш, мал бажы өстүрер планын күүсеткен. Районнуң ажыл-агыйларында 18 малчын төрүүр 100 хойдан 90—110 хураганны камгалап алган. «Малчын» совхоз мыйыстыг бода малдың баш санын 101,2, хойну 100,4, чылгыны 103 хуу камгалап ап, пиитиниң малының диизм-бүрү чылдагааннар-биле хораар чорууп болдурбазын эжижиткен.

Район сеген белеткелиниң чыл планын 108 хуу күүсеткен, аона аайы-биле социалистиг чарышка кап удаа тиилекчи болуп келген. Мал чеми белеткеп алыр ажыл совхозтарда ам-даа уламчыдап турар болгаш плаңдан ажыр 100 тонна сигенеч псмей белеткеп алырын ажылчындер хүлээлгеген. Оон-биле чергелештир совхозтарның удуртунчулары, тускай эртемниглер чамдык организастыг ажылдарны чорудуп кылып турар. Кыштагларда 845 тонна сигена, 41 тонна көк-чуна, складтарда 4473 тонна комбикорм, 125 тонна дүс дүжүрүшеген. Кыштаг бүрүзүнде курсаг едек белдүнген, мал суттарынга ажыглаар саналар, сут соортур 13 машина бо хүннерде белеп.

Район девискээринге бо кыжын 53230 баш шээр мал, 5127 баш бода мал 140 ажыг кодаларга кыштаар. Ынчаарга кышка белеткелдиң байдалы канчыгыл? Совхозтарда пиитиин-биле 136 кыштагның сентелгези бо хүннерде доостур ужурлуг. Херек кырында оларның 126-зы белеп; арткан 10 кыштагларның байдалы дүүтренчиг. Ыдангын «Мөгөн-Бүрен» совхозта ираэш, бузулган, эгелеп туткан, ара катган кажаалардың сентелгези болгаш тудуу бо хүннерге чедир доозулбайн турар. Кайы-даа совхозтарда төрүүр мал кажааларында малдың чаш төлүнге таарымчалыг кылдыр адгылаан черлер ыракта чедишпес. Малчынар түрттаар 24 бажыңның түгле 17-зи белеп, а арткаларын кажи чүрттаар аргажок. «Малчын» совхозтуң девискээринде дөрт кыжын-булуңнуң үжү белеп деп саватчыдып турар, а херек кырында үүрмек сентелге болгаш дериге ажылдары ам-даа хөй. «Мөгөн-Бүрен» совхозтуң № 4 хойжу бригадазының төвүнде кыжын-булуң кыдыры-биле туткан бажыңның дөрт хаанзы 1975 чылдан бээр бо хүннерге чедир аваа турун келген. Мынчаар ажыл-агыйжы эвес чоруктуң түңнелиниде ол совхозта мынчага чедир чаңчыс-даа кыжын-булуң чок. Оон аңгыда совхозтарда мал чемгерер дериг-херекселдер ам-даа чедишпес. Кыштагларда 720 маш, 313 демир оңгачалар, 132 шагжадар саватчының турар, а бо дээрге хереглеттинип турар херекселдериниң түгле 40 хуузу-дур. Райкүүскомдун бо чылдың майда болган хуралынга совхозтарга 1500 шагжаны, 800 оңгачаны, сут кудар 100 дескиин немей кылырын шиитпирлээш, ноогуур органнарга дээскан турган. Ол даалга эмта чедир күүсеттинмээн. Чамдык малчыннар боттарының харыысалга чогу-биле бо хүннерге чедир кыштагларда сеген дүжүрүп албаан. Совхозтарда кыштаглаашкынга белеткел азыкты удуртур комиссиялар соңгуп каан турда-ла, олар кандыг-даа боттуг ажылчорутпаан. Комиссиялардың ажылының дугайында дыңнадыгларны парткомнарга, көдээ Советтиң күүскомнарынга чаңгыс-даа катап дыңнаваны кыштаглаашкынга белеткелди ала-чайгаарлаашкын-биле чорудуп турарының хереглиг-дир.

Кышка бүгү таладыг хынамчалыг белеткеген түдүм, малдың чаш төлүн менди намгалап алыр болгаш оон алыр продукциянның шынары улам бедиир, деп өдегелдиг тургуступар. Бо талазы-биле пикиргы негелделиг СЭКП ТК-ниң июль (1978 ч.) Пленуму тодаргай салган. Ынчангаш районнуң көдээ ажыл-агый ажылдакчылары Пленумнуң шиитпирлерин ажыдыралга боттандырар дээш бүгү күжүн болгаш арга-дурумчалын кыштаглаашкынга чедишкиннииг эрттиреринче мөөңнээрлер.

Х. КОНГАР,
көдээ ажыл-агый продуктуларын садыг алырының, оон шынарының талазы-биле районда күрүнеинектор.

ЧОНГА БАРААЛГАТТЫНГАН ЛЕНИНЧИ ДЕКРЕТ

Чоннуң социал хандырылгазының хоойлузуң эң-не баштай 60 чыл бурунгаар 1918 чылдың октябрь 31-де хүлээп алган. Өндүр чагай ол документиге В. И. Ленин ат салгай. Россияның ажылчын ангыларының Улус Комиссарадыңың Чөвүлелп социал страхованиеге холбаштыр чазактың недегелиин, социал хандырылгазының бүгү айтырыгларын тодаратган декреттериң күштүг болуп эгелээнин Октябрь революциязының тилээнииң баштайгы хүнеринде, азы 1917 чылдың ноябрь 13-те чарлаан. Чоннуң эргешөлээзи дээш кемден коргээнерге, күш-ажылдың кижилерите күрүнеден пенсия дузаламчының тыпсырын делегейниң төөгүзүнде бир-ле дутаарында бистиң чуртувуска боттандырып эгелээн. Делегей ужур-дузалыг бо улуг социал чаалап алышкын социалистиг оруктап хогжувушаая, ол оруктуң шилип алган күрүнелерге, депшилгелиг кижи төрелгетенге төлептиг үлегер апарган.

Коммунистиг партия болгаш Совет чазак эртикен 60 чылдарның дургузунда чоннуң эргежажының дүүштүр пенсия хоойлузун улам толдырарының хемчеглерин алган. Чижээ, совет кижилер кырында болгаш айрыл кемдээнде пенсия дузаламчы алыры 1956 чылда хүлээп алган ССРЭ Конституциязында (Үндезин Хоойлузунда) магадылаттынган. Социал хандырылганың бүгү органнарыга пенсия, дузаламчы херээн долузу-биле башкарар бүрүн эрге 1937 чылдан эгелээн, оон харыылгазының бедиткен.

Ада-чурт дайынының инвалидтеринге болгаш шерии баргаларының өг-бүлелеринге күрүне дузаламчызының айтырыглары шиитирлеттинген. Ада-чурт дайынының киржиичилеринге чүгле материалдыг дузаламчы бээр-биле ыжыгаралтыпмайн, таббын уеде оларның 80 хуузун тааржылаттынган. Төрээн чурт дайын ужжуундан өскүс калган ажылголлуг төлүзүн не холда алган.

СЭКП-ниң XX съездизиниң шиитирлериниге үидезилээш, 1956 чылда ССРЭ-ниң Дээди Совединиң сессиязында пенсия хоойлузун чаартып хүлээп алган. Чоннуң материалдыг чагай чоруун улам ыңай экижедиринге бо кайгамчыктыг болуушкун болган. Күрүне 1958 чылда пенсия төлеверинге 64 миллиард рубльди чарыгдаан, кыраны дээш алыр пенсияның хемчээли ийи катап өскен.

Колхозчуларга пенсия, дузаламчы тыпсырының хоойлуау 1964 чылда үнген. Оон-биле кодаа ажыл-агыйда милливон-миллион кижилер кырын назылаанда, аарып, кемдээнде күрүнеден материалдыг дузаламчы алыр эргелиг болганнар. Мурнуку уеде колхозчуларга: эр кижилер 65, хереэжеңнер 60 харлыг турган пенсияже үнер тургая. Ол хоойлуну 1968 чылда өскерткен, ажылчын, албан-хаакчыларны дег, эр кижилер 60, хереэжеңнер 55 харлаан пенсиялаарын доктаатткан. Совет күрүнейниң база бир улуг ада-сагыш салыышкыны, кижиниң кадыкшылыгына хоралыг участоктарга, чер иштинде шахталарга ажылдан чораан ажылчын, албан-хаакчыларга, ол-ла ажылдарга ажылдан чораан 5-тен эвээш эвес уругларны төрээн кижизиткен, уругларының бичизин 8 харчеткен иелер пенсияже үстүнде айыткан назы харлан 5-10 чыл мурнай үнер.

Ажылчын, албан-хаакчылар мурнуку үеле асыылаар үеэн келирге, херек документиглер, шыпызылгалар, бадыткалдар чырыгга үр үеэн чарыгдап, эвээш эвес бергедерге таваржып турганың өөренип көргеш, 1980 чылдың июль 1-ден бээр будурүлге албан организацияларының удуртунчуларыга, ында профэвалел комитеттерине пенсиялаар кижиниң бүгү документилерин баш уудур белеткээш, чер-черде социал хандырылга киидистерине чогуур хуусаада киирерин чурумчуткан. Бо чорук чонга ноичуг эптиг, таарымчалыг болган.

Совет пенсия системазында 1971 чылда өскерилге болган: ажылчын, албан-хаакчыларның пенсиязының хемчээлине колхозчуларның пенсиязының хемчээлин 70 хуу чоокшулаштырган. А дайын инвалидтериниң болгаш дайынга азырадыкчызын шыкыпган өг-бүлелериниң пенсиязының хемчээлин 1973 чылдың ноябрь 21-де база катап улгаттырган. Фашистиг Германияны тинилээнииниң 30 чылынга холбаштыр 1975 чылда Ада-чурттуң Улуг дайынының инвалидтеринге улуг немелде чингелделерини алган.

Үстүнде айыткан долу эвес чижектерден алырга, бистиң чуртувуста чоннуң чагай чоруу дээш бичe эвес хемчеглер алдынган-дыр.

Бистиң чуртувуста чоннуң калдыг дээш сагыш салыышкын улуг. Чон медицинаның халас дузаламчызын ап турар.

Социал хандырылганың хереэ демократтыг бедик үидезинде организастаттынган, ону бүгү чоннуң, бирги эдлегге профэвилел органнарының контролю-биле чорудуп турар.

Капиталистиг чурттарда социал хандырылгазы чүгле ажылчыннарның шалыышкыдан болгаш оске-даа орулгалардан тыттырын чорааны дадывырының хемчээлин барымдаалап доктаадып турар. Чижээ, ындыг дадывырың айза хемчээли Австралияда ажылчыннын шалыышкынын 13,4 хуузу, Голландияда 19,5, а Барыын Германияда 18 хуузу болуп турар.

Бистиң чуртувуста пенсиялаарларга аргежок чугула ийи негелдө көрдүнген: бирээде, пенсиялаар кижиниң назы харлыңың четкени, нөөде, оон ажыл стажы. Эр кижилер 60, хереэжеңнер 55 харлыг апарганда пенсиялаар. Ол дээрге кижилерниң кыраны эвес, оларның пенсиялаарыңга дүүштүр назыңының четкени-дир. Эртемде көрдүгенин ёзугаар назының хемчээлин алырга, 60-дан 74 чедир харлыгда улгадып келген, 75-тен 90 чедир кыраан, а 91-ден өрү — узун назылыглар деп болуктерге ылгалыр. Эртикен чылын хүлээп алган ССРЭ-ниң чаа Конституциязында (Үндезин Хоойлузунда) ол дутайын база тодаратган. «Назылап кыраны» дээш пенсиялаар дээр билигин «чогуур назыны четкени» дээш деп тодаратган.

Капиталистиг чурттарда пенсия алыр назының хемчээли бистиңиден ыракта ылгалдыг. Ирландияда эр, хереэжең ылгал чокка 70 харлыңда, Испанияда, Швецияда 67, Америкада, Финляндияда, Барыың-Германияда, Голландияда 65, Англияда, Данияда, Грецияда 65-70 харлыңда пенсияже үндурер. Капиталистиг делегейде кижи дээш сагыш салыышкының чогун үстүнде чижек-ле көргүүп турар-дыр.

Тыва АССР-де социал хандырылга талазы-биле улуг чаартылгалар болган. Республиканга пенсия, дузаламчы чарыгдалдары 1947 чылда 3 мян. 837 муң рубль тургаңыпдан 1977 чылда 14 мян. 344 муң рубль чедир оскен.

Бөгүнгү байдал-биле алырга, Тыва АССР-ниң чурттакчы чонунуң муң кижизинге онаштыр 122 кижи, а муң ажылчын, албан-хаакчыларга онаштыр 258 кижи пенсиялыг. Республиканың иштин чурттакчы чонунуң беш кижизиниң бирээзи-ле күрүнеден пенсия алы дузаламчы ап турар.

РСФСР-ниң иштин деңнелдеря-биле алырга, бистиң республиканың эң-не хөй чаш салгалдыг девискээрлериниң бирээзи. Моон уламыңдан республикада Маадыр-елер 130 ажыг, а хөй уругларлыг иелерниң саны 6920 кижи. Социал хандырылга талазы-биле олар шупту күрүнеден дузаламчы ап турарлар.

Республиканың социал хандырылга системазында хөй чылдарда ажылдан, чонга дуза чедирер буянныг херекке боттарының улуг үүгүү-хүүзүн кирип турар ажылдакчылар хөй. Оларга «РСФСР-ниң социал хандырылгазының тергиин» деп хөрек демдээнин адилекчилери Ф. А. Габышева, А. П. Ковалев, Л. А. Ковалева (Каа-Хем район), Г. Г. Семенова, К. Т. Буркова (Бии-Хем), А. П. Зайцева (Кызыл район), З. М. Шаравии (Барыын-Хемчик), Н. Н. Пехтерева, Н. С. Гладких (Кызыл хоорай) хамаарыжыр.

Оңгу беш чыл планында социал хандырылганы улам ыңай саймырангайжыдар улуг хемчеглер көрдүнген. Колхоз пенсиязының эң бичe хемчээли 1980 чылдың январь 1-деи эгелеп озер. Пенсия албан турар, мурнунда колхозка ажылдап чораан хаяатыларга колхоз стажыңга соонда ажылдаан күрүне албан черлериниге ажыл стажың катай саналыр колхоз пенсиязың тыпсырын база колхоз пенсиязы ап турар бирги болуктүүк инвалидтериниге оларның ажаалга-хайгаралы дээш пенсияга немелдеги бээри көрдүнген.

Дайынның, күш-ажылдың хоочуннарының дилег негелдеринге кичээнгейлиг көрүп, чогуур үеэниге шиитирлээри. СЭКП-ниң XXV съездизиниң шийтирлерин амыдыралга боттандырар дээш күжениишкиниг ажылдазы социал хандырылга ажылдакчыларының чугула сорулгазы болур.

З. АРАКЧАА.
социал хандырылга министерииниң оралакчызы.

БЕШ ЧЫЛДЫҢ КИЖИЛЕРИ

ОЛАР „МАЛЧЫН“ СОВХОЗТА

Моңгун-Тайга районда «Малчын» совхозтуң ажылчылары оңгу беш чылдың үшкү чылында салган сорулгаларың хуусаа бетинде күүседир дээш бедиткен социалистиг хүзээлгелерин ап, чамдык эки коргузуглерин чедип алган.

Совхоз шээр мал өстурериниң планын ажыр күүсеткен. Күрүнеге эът садарының тос айларда планын 100 хуу, мал чемни белеткээрин 114 хуу күүсеткен.

Бо хүнерде бүгү ажылчылар кыштаглаашкынга белеткелди чорудуп турар. Сиген, саваң сөөртүлгеп, малдың кажаларын септеп, чылыглаары болгаш малчынпарның амыдырал хандырылгазына хамаарышкан ажылдар кылдыын турар.

Совхозтуң экономиказын быжыглаарынга боттарының төлептиг үлүүн кирип турар малчыннар, чолаачылар эвээш эвес. Оларга чолаачылар К. Иргит, О. Хертек, хойжу М. Бичe-оол, сарлык кадарчызы Х. Чылбак-оол хамаарыжыр.

Чолаачы Кан-оол Иргит (солагай талада чуруктa) оңгу беш чылдың эрткен үш чылдарында 288 муң тонна-километрни эртер тургаш, 419,3 муң тонна-километрни эрткеш, планын 145 хуу күүсеткен. Ол ам 1980 чылдың үлүүнде ажылдап турар.

Улус депутатарының Моңгун-Тайга район Совединиң депутады М. Бичe-оол бо чылын төрүүр 100 хойга онаштыр 107 хураганы камгалап алган. Ол күрүнеге дүк дужаарының планын күүсеткен болгаш бодунуң күжү-биле эвээш эвес мал чемни белеткээн.

Сарлык кадарчызы Х. Чылбак-оол барык 20 ажыг чылдарның иштинде мал ажылынга ажылдап келген. Ол 1978 чылда төрүүр 100 баш сарлыкка онаштыр 82 бызаанын камгалап алган.

Созуг болгаш фотолары
М. ОНДАРНЫҢ.

Нина Актың чымыжы

Бо бижиттиниң турар одуругларның маадыры Тожунуң Өдүгенде. Ажыл, амыдыралдың кадыр-бертии ажыш эртериниче бодунуң эш-өөрүн сорук кижи чоруур кижи. Аныяк, чээрби беш хар үеэниде. Ортумак школа дооскаш, ында малды өстурериниң курстарын эрткен. Сураглыг малчын чораан ада-иезиниң соон салгаан, ында иетээн ында.

Эң-не баштай Нина Деверековна Актыкылын хертүктүг кадыр ийге ийлер соондан булгандырып чорун орда көрген чем.

Сураглыг Өдүгениңг бо аныяк иежежаабиле чугаалажып ора, бир чылын оон ажылдап турар фермазыңга чораанымны сактып келдим. Ынчан чиигир ногаан чай турган чүве. Фермага келиримге, моон чапымга чолдаксымаар, сыңныг, шонаадан уруг чедип келген. Нина ол болган. Ынчан ону Нина Деверек-дээр турган. Нинаның бригадазында уруглар, оолдарның ажыл-агыйжы чугаа-сооду ырактан-на дыңналып турду. Бо аныяктар Нинаның изин истээш, малчынпар болган. Карактарында Нинаның ышкаш, отчугаштар чайынналып чоруур. Шупту хын дээп чалдылар.

Ыракны Өдүгениңг ийи малын эдегдир өстүрүүр дээш ыңда чедип келген оолдар, кыстарның улуг малчынпар-биле деминг ажылдап билирин, оларның дыңнангырын, ажылдыңга сундулуун эскерген мен.

Өдүгенге чораап, Азас аттыг аныяктар звенозунуң удуртукчузу Александр Эрестолга ужураашкан мен. Тожунуң делгеминде бедип үнген аныяк ак хадыңнар

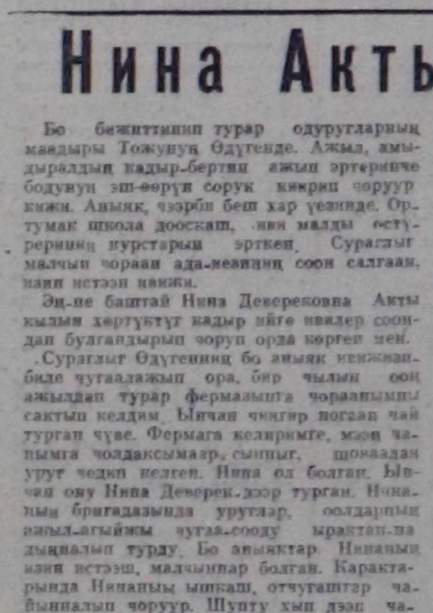

сагыжымга кирди. Ооң узуну ыңдыг, сыны чиигежек болду. Эрестол звеновук ажылкижиниң дугайында хөөрей бергенде чугаазыны ажыктың.

Комсомолчу-аныяктарның хуралынга Эрестол бодамчалыг, сүүзүнүүг санал берди:— Чөрүвес мал болур чарыларны хойну өстүрүп, тус черниң ажыл-агыйжыга ажыглаарыңче моон соңгаар сагыш салза эки. Ылаңгыя аңчыыр-тывыш ажылыга ааи—деп кагды. Ажылчы чарыларны хойну өстүрериңче сагыш салыр дугайында санадты Нина база деткиди.

Нина Ак бо нанаи Эрестолдуң Өдүгенге канчап келгенин чугаалады. Ол шериг хүлээлгезин эрттиргеш, кап-ла хонташ, чүүхөөзүн алгаш, Тоора-Хемче чорупкан болган. Нина ол дугайын билип калчаш, кыжын аштыг сүрүн чорупкан. Шериг хептег оол Тожунуң аэропортунда чемоданын тудуп алган бо турган.

— Бо кай баарын ол, сени сүрүн келдим,— деп, Нина дүрген-не чугаалаан.

— Хоорайга барып ажылдаар бодай бердим. Ажылчын болуксаан тур мен.

— Ол чүү дээриң ол, Саша? Инекиң бодуру дээрге-ле база-ла ажылчып-дыр. Чүдеп-даа дудавас бис. Бистиң «Тоора-Хем» совхозтуң хол орулгалыг адыры ийи ажыл-агыйы-ла болгай. Бистиң сорулгавыс бо беш чылда инекиң баш санын үш муң чедирери. Комсомолчу үлегер-чижээзинге коргүүп, кады ажылдаавыс. Удавас аныяк кижилер звеноузун удуртуруп сеңээ дагзыр деп турар бис, ону-даа бодап көр.

— Шынап-ла ыңдыг бе, Нина. Чөптүгдүр, дедир чаңаалы — дээш, Тоора-Хем суурже углай базыпкан.

Нинаның удуртқан комсомолчу-аныяктарның бо Өдүгенде ийи формазы чыл санында бедик көргүзүглерниг болуп келген. Оон бригадирп комсомолчу Нина Ак-ам СЭКП кежигүнү. Тыва АССР-ниң Дээди Совединиң депутады. Ажыл-агыйны башкарарыңга өөренип, ажылды ыңын организастаарының хынын тыва берген.

— Өдүгениңг ийи фермазының күш-ажылчы чедиишкиннериниң чажыды тогум чүдел?— деп айтырдым.

— Мында мал ажылын бо черниң байдазынга таарыштыр башкарып турарывыста деп санап турар мен. Элбек чаагыг черлерже үргүлүү көжүп одарлалып турарывыста. Бо аныяк ажылчыг малды эки хайгаарала алгапывыста. Социалистиг чарыштыг организастап, оон түвелдерин үндүрүп, мурнакчыларны шаңнап-мактап турар бис.

Райкомның хуралдаар залынга район сессиязы эгелээр мурнунда Совет чазактың шаңналдарын тывыскан. Райкуском даргазы бир дутаарыңда Нина Актыдаан. Күш-ажылчы Алдар орденниң III чергези-биле оон шаңнаткапын дыңнатты. Оон хөрээнге алдынанчак хавыра чайнай берди.

ЧУРУКТА: ииижи Нина Ак.
О. ОХЕМЧИК.
Авторнуң фотозу.

ИДЕПКЕЙЛИГ АЖЫЛДААН

Улуг-Хем районда Жданов аттыг совхозтуң механизаторлары келир чылдың дүжүдүнге күскү чер андырылгазыңга эрестиг ажылдааннар.

Совхоз күзүн андарар 1000 га планын ажыр 1400 га черни андарып доосканнар. Чайгы чер андырылгазының планынга киириштир 125 ганы база андарын алган. Ынчангаш келир чылдың 3100 гектар черге тараа культуралары тарыыр черниң 80 ажыг хуузунун андартынганы ол болур.

К-700 тракторлуг башкарыкчылары М. Хирлиг-оол, Н. Бады болгаш ДТ-54 тракторлар-биле К. Хемчикей, аныяк механизаторлар Лакпа Маадыр-оол, Геннадий Бора-Тараа, Бичe-оол Чыртай-оол идепкейлиг ажылдап, хүн нормазын ажыр күүседип келгеннер.

Д. ШУЛУУ.

ХУУСААДАН ЭРТЕ

Кызылдың пассажирлер АТБ-зинге Владимир Салчакович Тамба чолаачылап ажылдаа-ла, 3 чыл ажыл турар. Ол ыяыска үениң иитинде коллективтиг чолаачыларының хүндүткелин чедип алган болгаш ажылдың планын үргүлүү ажыр күүседип турар. Оңгу беш чылдың үшкү чылының планын хуусаадан эрте күүсеткен, ол 1979 чылдың январының үлүүнде ол ажылдап турар. 1978 чылдың 9 айларның планын 113,7 хуу күүсеткен. 695 литр сыварчаар материалдарны камчап алган. Владимир Салчакович октябрь айның планныг онаалдаларын чогуур хуусаадан ырякта эрте күүсединкен. Будурүлгенни мурнакчызы аныяк чолаачы В. Тамба социалистиг чарыштың тиилекчизин.

В. Тамба Кызыл хоорайның № 3 маршрудунда автобус чолаачылап ажылдап турар. Ол бодунуң күш-ажылчы чедиишкиннерин Октябрь революциязының 61 чыл ононга бараалгадың турар.

О. ӨПЕЕН.

СУГГАРЫП ДООСКАН

Барыын-Хемчик районнуң «Хемчик» совхозу келир чылдың чаагай дужудунун материалдыларынга дүскү чер суггарылгазын дооскан. Хоочун суггатчы Донгак Оолзиттиң звеновну ийи ажылдаан.

Ол ышкаш бо чайын суггатыгыт 1 га черден-не 15 центнер дужут алган Хомушкү Седип-оолдуң звеновузу ол-ла черни катап суггарып дооскан.

Совхоз шиитизи-биле 294 га тараа шелүн, 120 га сиген кезер черни суггарып алган.

Суггатчылар О. Өткек-оол, Х. Кавай-оол, К-С. Лама, Х. Седип-оол, Д. Оолак одар хүн нормалын 120—130 хуу күүседип тургаш, мурнакчылар болганнар.

А. ЕВРОП.

Солуннарны болгаш журналдарны өг-бүлелер бүрүзүнге

КЕЛИР ЧЫЛДЫЫН...

1979 чылдың парлалга чагыдылгазы доозулган. Каа-Хем районнуң совхозтарында, албан организацияларында, школаларда чаа чылдың парлалга чагыдылгазы, мурнуку чылдарга деңнээргe, чүү чылдың эзээн идепкейлиг эртикен. Оон чижээнге СЭКП-ниң XXV съездиин аттыг совхозту ап көрээл. Ильинка суурда шупту үш чүс хире өг-бүле болгаш албан организацияларның түс-түс эзээн наш коллективтери бар.

Нинти чагыдылганың саны 1041, олардан солуннар — 324, журналдар — 717 экземплар болган. Моон алган көөрге, өг-бүле бүрүзү ортумаа-биле ийи-үш чагыдылгалыг болуп турар-дыр. Бо чүнү көргүүп турарыл? Парлалга дээрге партияның сөзүн, коммунизмниң идеяларын чонга пептередириниң код чепсээ деп чүвениң чоннуң ыяк билири ол.

Солун, сеткүүлдү помчукчуларга хүн бүрү чедирип, ол харыысалгалыг ажыл-ишти боттандырып турар кижилер почтачылар болгай. Олар солун, сеткүүлдерни, чагаа бижиктп эртенин-не өг-бүле бүрүзүнге чедирип, чугула чүүлдер, совлуг медээлер-биле чонну таныштырып турар. Ынчангаш олар өг-бүле бүрүзүнүң күзенчиг залчыларыл.

Бо совхозтуң малчынпарының четтикпейн маңаар аалчызы почтачы С. Д. Суван. Чеди чыл ажыг үениң дургузунда, малчынпарның Суван акый дижирп хүндүлүг аалчызы солуп, сеткүүл долдурдыгаан аар барбазын эктинге та чеже чүктээп, оортан та чеже катап дужүрген., Сүт-бараан фермаларында өг-бүлелерни катай санаарга, совхозта чээрби шаа малчын өг-бүлелер бар. Оларның чагылгазын чедирип, Суван-оол Давааевич чылдың кайы-даа эргилдезинде, аргар-бойдустуң кандыг-даа үезинде аътты чоруттар. Чүте дээе малчынпарга чедирер чугула, далаштыг бижик турун болгай. Оны сададып болбас. Дуржулгалыг почтачы оны эки билир.

В. САТ.

Мал чемин бүдүрерин үлетпүрге үндезилээр

Мал чемиин белеткелин үлетпүр үндезиниичe шынчидери фермаларны мал чемиибиле долуу хандырарын, малдың продуктулуун доктаамал бедидерин чедип алырынга дузалаар. СЭКП ТК-ның июль (1978 ч.) Пленумунуң шиитирлери, партияның оске-даа документилери көдээ ажылагайның ишчилериниң күжеииишкинин олче утландырып турар.

Мал чемиинг Бүгү-эзвлел эртем-шинчилел институдунуң эртемденнери мал чемни культураларны үлетпүрге үндезилеп өстүрериниң технологиязын саналдааннар. Чүртүүн зона бүрүзүнүң хөвүзарынга мал чемни бүдүрерииге ажыглаар сортларын тодаратқан, оон агротехниказын ажылдап кылган, машиналарың болгаш механизмнерни тодаратқан. Ол технологияда мал чемиинг тускай тарылга эолчеттирилгеи улуг черни эдеп турар. Люцерна, оон ышкаш хөй белоктуг культураларны чүртүп соңгу талазы зоналарынга дидимлеибиле өстүрүп, люцинн, клевер, кукуруза тарылгазын калбартырын, слярга аралаштыр тарылгаларны калбаа-биле иентерединн инстатуттуң эртемденнери сапалдап турар. Сугтат чок черлерде хөй чылдыг сигеннерни сугтаттыг черлерде сигеннерибиле хөлүй тарыыр, хөрүүнүү долу норма ёзугаар чемишчидерн технологияда чугула черни эдеп турар. Чүртүүн янзы-бүрү районнарынга чорутқан хөй санныг дүжүүлгалар эки түледелерни көргеп. Сигеннериың дүжүткүүү ийи болгаш оон-даа хөй удза көрдээп.

Институттуң селекционерлери янзы-бүрү районнарга тааржыптыр мал чемни культураларының интенсивтиг хөвүрүнүң ава-чаа сорттарын тургускан. Оларның иштинде — «Тетраплоидтиг» клевер болгаш «ВИК-7», «Матрусская-425» деп люцерна, «Сеяерная-гибридная», «Марганскнй» костер, оске-даа 60 сорттар бар. Суттарылга бөлеи чорутпайн, институттуң ажылдакчыларының ажылдап кылганы технологияны сагыш тургаш Москва, Калинин, Ленинград, Ярослав болгаш оске-даа областарнмк ажылагайлары бир гектардан-на 100-тен 160 центнер чедир курлаг массаны ажаан ап турар. Ылаңгыя мурнуу районнарда суттатқыг черлерде мал чемни культураларының дүжүдоон-даа бедик.

Мал чемиинг базазын быжыглаарының чугула курлавыры — сигеннерни чаңгаар үнген шынаадарга болгаш одарларга өстүрериниң үлетпүрге үндезилеттинген технологиязы болуп турар. Бистиң чүртүвуста ындыг сиген шөлдери — 370 миллион гектар. Институттуң эртемденнери зона бүрүзүнге ында хөрүшүнүң составын барымдаалап кандыг сигеннерни өстүрерии, оон агротехниказын, суттарылганы чорударын, югуур санныг чемишчидалгеин урарын, чугайны ажыглаарын саналдап турар. Машиналар комплексиин база тодаратқан. Ынчангаш ындыг черлерге мал чемиинг бүдүрүлгезин бөлүүдө катап көвүдедир болгаш гектардан-на мал чемиинг 10—12 муң единицазын алыр арганы берип турар. Мал чемни бүдүрер ындыг черлерге суттарылганы чорудар сорулгабиле эртемденнер элээп хөй районнарга сут курлавырының барын шинчилээн.

Мал чемиин белеткеп, сөөртүп, шыгкан турар үеде амдыызында оон элээп хонуу оскундуруп турар. Ону болдурбас дээш өстүрген дүмүттү барын бүрүн камгалап алыр арганы берип турар ажаан алышкынның тварымчалыг арганарын, сигеннерни консервалаазының арганарын институттуң специалистери саналдаан. Мал чемни шыгнаар чаа черлерниң толевиделин ажылдап кылган. химиктер-биле кады калбак форматтыг тускай полиэтиленден кылган пленканы чогаатқан. Химиктиг тускай консервантылардың дузазы-биле үнүштерни силостаарының чаа методуун саналдаан. Бо чорук мал чемни культураларның барык бүгү хевирлерин үр үеде шыгнаар болгаш оларның чемгир чүүлдерни, оон иштинде 25 хуу чедир чигирни камгалап алыр арганы берип турар. Мал чемни аяа силостан турар үеде оон чигирни оскундура бээр болгай. Кукурузаның ногаан массазын консервалап турар үеде бөдин чыл бүрүде чигирниң чедирии чедиг-сее миллион тонна хире болуп турар. Оларны четчелээря-биле микробиология үлетпүрүүг ажылдакчылары хөй хемчээлдиг гидролизтиг чигирни бүдүрер ужурга тааржыптыр турар. Бо беш чылдың төөгүзүнде чуртта ыңдыг консервантыларны чүс муң тонна хирени бүдүрүп үлүдер.

Институттуң эртемденнери оске-даа эртем албан черлериниң конструкторлары-биле кады мал чемни бүдүрерииге ажыглаар машиналарны болгаш механизмнерниң системазын чогаатқан. Кадбак бистит сиген кезер чаа техниканы дүрген чоруур тракторлар агрегадынга ажылдаарынга тааржыптыр тургускан, ол чорук мал чемни тараа культураларын болгаш сигеннерни ыяска хуусаада ажаан алыр арганы берип турар. Амгы ажыглап турар машиналарга деңнээрге оон бүдүрүмчүлүү дерт катап бедик.

К. БЕЛОВ,
СЭТА-ның корр.

АЖЫЛЧЫН ЭСТАФЕТА

Ижевскиниң автомобиль заводунуң хаалгазындан будун чартык минута болган белен

автомобиль үнүп турар. Уралдың «Москвичилериниң» туруузукчулары күш-ажылдың бүдүрүкчүлүүн болгаш шынарын бедидериниң арганарын кызымаккай дилеп тып турарлар. Ижевчилерниң эрелекчи саналын ёзугаар холбаалдыг заводтарның чогаад-икчу чарыгы ындыг ажылдың эң чугула факторларының бирээзи боон турар. Кол будурүлге черинге болгаш Ижевскиде, Пермьде, Уфада «Москвичилерге» кезектер кылып берип турар заводтарның дыка хөй коллективтери «Бүгү-ле технологтуг шугумнарга —бедик шынар дээш!» деп кыйгырыгның адаа-биле ажылдап турар.

Беш чылдың эгезинден бээр ижевчилер планнан ажыр 1,5 муң автомобильдерни ылып үндүрген болгаш 500 ажыг ажылчыннар боттарының үш чыл планнарын доозупкан.

ЧУРУКТА: Ижевскиниң автозаводунуң автомобильдиң хеделир кезектерни хынаар участогунуң улуг мастери комсомолчу Аркадий Голубевтиң удуртуп турар коллективи бодунуң социалистиг хүдээлгезин хуусаадан арте күүсединкен; эштээр цехте.

Е. ЗАГУЛЯЕВТИҢ фотолары.
(СЭТА-ның фотохрониказы).

ШЫНГА хөрээн

Мындыг аге-биле, бо чылдың октябрь 13-те үнген № 237 «Шын» солунга «Тыва сентелге тудуг» трестиң Кызылда сентелге тудуг эргелели уран чүүл училищезиниң бажыңының сентелгезин амга чедир саадаткан дугайында корреспонденция шын болгаи. Бо чылдың октябрь 17-де болган оперативтиг ыяска хуралга уран чүүл училищезиниң бажыңының сентелгезиниң ол ажылдарын ноябрь эгезинде доозар деп доктаатқан. Сентелге ажылын удуртуп, харыылаарын сентелге тудуг эргелиниң начальниги В. А. Жиголовка даасқан.

«ШАМНАЖЫРЫНЫҢ АЖЫЫ ЧОК»

«Тыва сентелге тудуг» трестиң эргелекчизи М. П. Емельяненвтиг редакциягa дыңнатканы-биле алырга, сентелге саадаан дугайында корреспонденциязын шын болгаи. Бо чылдың октябрь 17-де болган оперативтиг ыяска хуралга уран чүүл училищезиниң бажыңының сентелгезиниң амга чедир саадаткан дугайында корреспонденция параттынган турган.

Хөй ургларлыг иелерни «Иениң алдары» орден'-биле болгаш «Иениң медалы» медаль-биле шаңнаар дугайында

Тыва АССР-ниң Дээди Советиниң Президиумунуң Ч а р л ы ы

ССРЭ-ниң Дээди Советиниң Президиумунуң өмүнээнден шаңнаары болза:

БАЙ-ТАЙГА РАЙОНДАН

Чеди ургларны божаал болгаш кижизиткен иени «Иениң алдары» орденниң III чергези-биле

Сагды Иргитовна Чамыян — «Тээли» совхозтуң ажыл. чыны,

Алды ургларны божаал болгаш кижизиткен иелерни «Иениң медалы» медальдың II чергези-биле

Чигден Канчыровна Донгак — «Мурпаны» совхозтуң ажылчыны,

Дүрет Хомушкуевна Иргит —«Бай-Тал» совхозтуң ажылчыны.

Чечек Салчаковна Салчак — «Тээли» совхозтуң ажылчыны.

Карап Салчаковна Содунам —«Бай-Тал» совхозтуң ажылчыны.

ЧӨӨН-ХЕМЧИК РАЙОНДАН

Тос ургуну божаал болгаш кижизиткен иени «Иениң алдары» орденниң I чергези-биле

Монгуш Очур-ооловна Куулар — «Чыраа-Бажы» совхозтуң ажылчыны.

Сес ургларны божаал болгаш кижизиткен иелерни «Иениң алдары» орденниң II чергези-биле

Елизавета Хос-Хайевна Донгак — Хорум-Даг сес чыл школазының техниктиг ажылчыны.

Девер-оол Доржуевна Монгуш — «Алдан-Маадыр» совхозтуң ажылчыны.

Хорлуу Дажы-Сереповна Ондар — Бора-Тайга ортумак школазының техниктиг ажылчыны.

Чеди ургуну божаал болгаш кижизиткен иелерни «Иениң алдары» орденниң III чергези-биле

Анай Кертик-Караевна Ондар — Ийме суурда өг-бүле ээзи.

Кыпа Даваевна Ооржак — Ийме суурда өг-бүле ээзи.

Стюра Мартан-ооловна Ооржак — «Чыраа-Бажы» совхозтуң ажылчыны,

Таисия Белчитовна Сат — Чыргакы школазының интернадының техниктиг ажылчыны.

Алдын-кыс Хаажыковна Сонам — Чыргакы суурда өг-бүле ээзи.

Алды ургуну божаал болгаш кижизиткен иелерни «Иениң медалы» медальдың I чергези-биле

Долума Донгак-ооловна Куулар —«Чыраа-Бажы» совхозтуң ажылчыны.

Үвекпен Дудаевна Куулар — «Чыраа-Бажы» совхозтуң ажылчыны.

Зинаида Кавзаевна Соля — Чадаана хоорайда ажылчын.

Надаатка Ымыкайевна Сат — «Чыраа-Бажы» совхозтуң ажылчыны.

Сайзымаа Комбуевна Удуп-оол — Бора-Тайга суурда харылзаа салбырының ажылчыны.

Беш ургларны божаал болгаш кижизиткен иелерни «Иениң медалы» медальдың II чергези-биле

Седенмаа Шыктыг-ооловна Куулар — Чыргакы суурда өг-бүле ээзи.

Валентина Можаевна Монгуш — Чыргакы школазының башкыы,

Хеппер Ильчиновна Сарыг-Сеп — Бора-Тайгада ургулар яслязының ажылчыны.

КЫЗЫЛ РАЙОНДАН

Тос ургуну божаал болгаш кижизиткен иелерни «Иениң алдары» орденниң I чергези-биле

Ичин Ырзан-ооловна Ондар — «Шамбалыг» совхозтуң ажылчыны,

Серемаа Шимаевна Ооң — «Шамбалыг» совхозтуң ажылчыны,

Алды ургуну божаал болгаш кижизиткен иелерни «Иениң медалы» медальдың I чергези-биле

Чечекмаа Сагычы-ооловна Деге — «Шамбалыг» совхозтуң ажылчыны.

Кыргыс Севилбаевна Намажап — «Шамбалыг» совхозтуң ажылчыны.

Беш ургуну божаал болгаш кижизиткен иелерни «Иениң медалы» медальдың II чергези-биле

Ольга Сояновна Куулар — Шамбалыг сес чыл школазының техниктиг ажылчыны,

Бора Даваевна Сарыглар— Шамбалыг суурда өг-бүле ээзи.

Карамаа Иргитовна Хомушку — «Шамбалыг» совхозтуң ажылчыны.

МӨНГҮН-ТАЙГА РАЙОНДАН

Сес ургуну божаал болгаш кижизиткен иени «Иениң алдары» орденниң II чергези-биле

Белекмаа Иргитовна Седип — район библиотеказының библиотекары.

Чеди ургуну божаал болгаш кижизиткен иени «Иениң алдары» орденниң III чергези-биле

Борбак Севээповна Иргит — «Малчын» совхозтуң ажылчыны.

Алды ургуну божаал болгаш кижизиткен иелерни «Иениң медалы» медальдың I чергези-биле

Сержимаа Чыдымовна Байгал — Кызыл-Хая суурда өг-бүле ээзи.

Анчымаа Самбыр-ооловна Донгак — «Малчын» совхозтуң ажылчыны.

Беш ургуну божаал болгаш кижизиткен иелерни «Иениң медалы» медальдың II чергези-биле

Анна Сериевна Ооржак — «Моген-Бүрен» совхозтуң ажылчыны.

Оваалаң Бадыевна Өскен — Кызыл-Хая суурнуң ургулар садының ажылчыны.

Шой Тасовна Тас — Мугур-Аксы суурда өг-бүле ээзи.

ӨВҮР РАЙОНДАН

Тос ургуну божаал болгаш кижизиткен иелерни «Иениң алдары» орденниң I чергези-биле

Александра Казакитовна Доржу — «Торгалыг» совхозтуң ажылчыны.

Кара-кыс Ойдуповна Кертик-оол — «Торгалыг» совхозтуң ажылчыны.

Соскен Мандан-ооловна Ооржак — Хандагайты ортумак школазының интернадының техниктиг ажылчыны.

Сес ургларны божаал болгаш кижизиткен иелерни «Иениң алдары» орденниң II чергези-биле

Уйнук Донгаковна Дежик — «Торгалыг» совхозтуң ажылчыны.

Дембирел Чулдум-ооловна Шойдак—«Коммунизмче орук» совхозтуң ажылчыны.

Чеди ургуну божаал болгаш кижизиткен иелерни «Иениң алдары» орденниң III чергези-биле

Анайбан Кыргысовна Ажы— «Торгалыг» совхозтуң ажылчыны.

Наксыл Балдановна Лопсан — «Торгалыг» совхозтуң ажылчыны.

Зоя Сазыговна Монгуш — «Коммунизмче орук» совхозтуң ажылчыны

Шанмаа Арбай-ооловна Орлова — район эмнелгезиниң ажылчыны.

Алды ургуну божаал болгаш кижизиткен иелерни «Иениң медалы» медальдың I чергези-биле

Дина Түлүшовна Дамба — «Торгалыг» совхозтуң ажылчыны.

Сумба Казкайевна Куулар — «Кызыл туң» совхозтуң ажылчыны,

Беш ургуну божаал болгаш кижизиткен иелерни «Иениң медалы» медальдың II чергези-биле

Анфиса Түлүшовна Адыяа— «Торгалыг» совхозтуң ажылчыны,

Елизавета Сурунмейевна Сат —«Кызыл туң» совхозтуң ажылчыны,

Зоя Чамыяновна Түлүш — Хандагайтыда № 1 ясли-садтың ажылчыны,

Бичии-Уруг Чанчыевна Шагдыр — Хандагайтыда № 1 ясли-садтың ажылчыны.

БИЙ-ХЕМ РАЙОНДАН

Тос ургуну божаал болгаш кижизиткен иени «Иениң алдары» орденниң I чергези-биле

Десни-Уруг Маадыевна Салчак—«Саян» совхозтуң ажылчыны.

Сес ургуну божаал болгаш кижизиткен иени «Иениң алдары» орденниң II чергези-биле

Дугар Конзай-ооловна Куулар — «Кызыл тараачын» совхозтуң ажылчыны.

Чеди ургуну божаал болгаш кижизиткен иелерни «Иениң алдары» орденниң III чергези-биле

Галина Григорьевна Сарыглар — «Кызыл тараачын» совхозтуң ажылчыны,

Мая Анжетовна Түлүш — «Кызыл тараачын» совхозтуң ажылчыны.

Анчалбаа Ховалыговна Чанзытпай — «Өөк» совхозтуң ажылчыны.

Кызылбай Маадыевна Шойдун — «Өөк» совхозтуң ажылчыны.

Алды ургуну божаал болгаш кижизиткен иелерни «Иениң медалы» медальдың I чергези-биле

Клара Андреевна Сарыг-оол — «Кызыл тараачын» совхозтуң ажылчыны.

Сайзубаа Байкараевна Серен-оол —«Өөк» совхозтуң ажылчыны.

Татьяна Ивановна Серен-оол — «Хадыг» совхозтуң ажылчыны.

Валентина Егоровна Тетюхина — «Кызыл тараачын» совхозтуң ажылчыны.

Беш ургуну божаал болгаш кижизиткен иелерни «Иениң медалы» медальдың II чергези-биле

Мария Маадыевна Сундупей — «Кызыл тараачын» совхозтуң ажылчыны.

Нина Чалбаевна Чончуун — «Кызыл тараачын» совхозтуң ажылчыны.

(Улавчылыг).

Социалистиг интеграция боттанышкында

КҮШ-АЖЫЛЧЫ КАДЫ АЖЫЛДАЖЫЛГАНЫҢ ТИИЛЕЛГЕЗИ

Экономиктиг Дузалажылга Чөвүлелиниң кежигүннери чурттарның кады ажылдажылгазының бир чугула кезээ болза, күш-ажылдың бүдүрүкчүүн бедидери болгаш продукциянның шынарын экижидери дээш социалистиг чарыш апарган. Ынчалза чарыш национал кызыгаарларны эртнеш, интернационалчы шынарлыг болу берген деп бүрүнү-биле тодаргай бадыткап болур.

Үш чаа түүлдүң эгелекчиази болза Найырал аттыг нефть дамчыдылгазының коллективи болур. Анда ажылдап турган Иван Галкин баштаан тудуг бригадазының кежигүннери боттарының участогун хуусазындан элээп каш ай бурунгаар ажыглалга киирерин чедип алыр дээш ук эгелээшкинни деткиринче болгаш чаржын эгелээриниче Венгриянның, ГДР-ниң, Польшаның, Чехословакияның тудугжуларын кыйгырган. Социалистиг чурттарның тудугжуларын кыйгырыгны деткээн болгаш ол дугайында чогуур хүлээлгелерни алганнар.

Интернационалчы социалистиг чарыш социалистиг экономиктиг интеграцияның комплекстиг программазын боттандырарынга профэвилелдериниң киржилгезиниң чугула хевири болур. Национал база интернационал эрге-ажыктарга дүүшүшаан, ындыг чаражылгаларны ажыглаар болгаш ажылдың бүдүрүкчүлүүн, бүдүрүлгениң ажыктыын, материалдыг курлавырларны канаарынын чаа кыынгаралрын ажыктаан бригадаларның удуртукчуларын Л. Сакмарның, М. Жабчиктиң, С. Огрощкийниң аттары бүгү чуртка билдингир апарган.

КОРАБЛЬ ТУДУКЧУЛАРЫНЫҢ ҮРЕ-ТУҢНЕЛДИГ КАДЫ АЖЫЛДАЖЫЛГАЗЫ

СОФИЯ. 1976—1980 чылдарда Болгария ССРЭ-ге ынчыбүрү хереглелдиң болгаш ынчы-бүрү аар чүүк сөөртүр чүс ажыы судноларны салар. Бодунуң эвилелинде совет корабль тудукчулары болгар өнүктериниге танкерларны, траулерлерни болгаш кургаг чүүк сөөртүр судноларны дамчыдып бээрлер.

Бургастың И. Бояджиев аттыг заводунуң доктаамал чагыкчызы Совет Эвилели болур. Ында Советтер чуртунга эжиндирип чоруур түс ажыг судно септээр мастерскаяларны кылган. Амгы беш чылдың дургузунда Бургастың корабль тудукчулары ССРЭ-ге болбаазырангайжыттынган 25 ындыг мастерскаяларны тудуп бээрлер. Контейнер сөөртүр баштайгы болгар судноларыны ол бүдүрүлгениң коллективи база ажылдап кылып эгелээн.

ВЕНГРИЯНЫҢ КАН ОРУКТАРЫ

БУДАПЕШТ. Бо чылын Венгриягa демир-орук транспортун сайзырангайжыдарынга 7 млрд. форинтини чарыдаар. Бо чылдың төнчүлүнге чедир 300 ажыг километр кан оруктарны чаартып кылырын планнаан, Дебрецените, Эгерде, Будапештиде демир-орук станцияларын калбартыр. Бо чылын Венгрияның демир-орук составынга барык 400 локомотивтер немежир.

Демир-орукчуларга амгы үениң электрон-саналга техниказы дузалап турар. Сольноката болган чамдык өске-дээ улуг белдир станцияларда электрон-саналга машиналары шимчээшкинниң эң ажыктыг графигин тургузуп, өске-дээ чугула соруглаларны күүседип турар.

ШЫНАР ДЭЭШ

УЛАН-БАТОР. Улан-Баторнуң шаажак фабриказы шаажак алжтарның, доңгаларның, өске-дээ продукцияларның чаа хевирлерин бүдүрүп эгелээн. Коллективтиң чогаалдыкчы чоруун садыл алыкчылар улуг-биле үнелеп көргөн. Бүдүрүлгениң кылыгларын чүгле национал хевирге, өөрүг, национал үгулзалар-биле кааптап кылганын эвес, харын оларны эксперттер шынарның бирги категориязынга хамаарыштырган.

Шаажак бүдүрери республиканың үлетпүрүнүң аныяк үгаанышкынарының бирээзи болур. Чээрби чыл бээринче чедилеттинген орук-биле чайгылыш чокка чоруурун эргелеок чугула деп, ГКП-ниң даргазы онзалап демдеглээн.

Тайбыңны болгаш деңнелгени хандырарының политиказы боттандырын чоруудуг туру. Герман Компартия К. Маркстың, Ф. Энгельстиң, В. И. Ленининиң идеяларын, пролетарлы интернационализмниң идеяларын удуртулга болдуруп турар деп, Г. Мис түнелиннде медеглээн.

А. ТЮПАЕВ.

БӨМБҮРЗЕКТИҢ СУДАЛЫ

СЭТА болгаш ПМА: КЫСКА ДЫҢНАДЫГЛАР, ТАЙЫЛБЫРЛАР

СОЦИАЛИЗМ ЧУРТТАРЫНДА

АЖЫЛЧЫН АҢГЫНЫҢ АВАНГАРДЫ

ПРАГА. Чурттуң металлургиязының болгаш хөмүр-даш казып тыварының улуг төвү болур Кладнога социалистиг күш-ажылдың баштайгы бригадазын Чехословакияга тургускананының 20 чыл болганынга таварыштыр байырлыг митинг болган.

1958 чылдың ноябрьда Кладнонуң хөмүр-даш бассейнинге «Носек» шахтага Иржи Непилге баштаткан шахтёрлар бригадазы чурттуң дагжыларынга Совет Эвилелиниң ажылчы чоннарының чижээ-биле социалистиг күш-ажылдың коллективиниң ады дээш демисежир деп кыйгырыгны үндүрген. Ол эгелеп санапды бүгү Чехословакияга калбаа-биле деткээн.

Амгы үеде чуртта социалистиг күш-ажылдың 77 мун ажыг бригадалары бар, 180 мун коллективтер ол хүндүлүг атты чедип алыр дээш демисежир турар. Боттарының мергежили-биле, техниказының ханы билири-биле, организаторлуг улуг таланттылары-биле ажылчы чоннарга күш-ажылдың бүдүрүкчүлүүн, бүдүрүлгениң ажыктыын, материалдыг курлавырларны канаарынын чаа кыынгаларын ажыктаан бригадаларның удуртукчуларын Л. Сакмарның, М. Жабчиктиң, С. Огрощкийниң аттары бүгү чуртка билдингир апарган.

КОРАБЛЬ ТУДУКЧУЛАРЫНЫҢ ҮРЕ-ТУҢНЕЛДИГ КАДЫ АЖЫЛДАЖЫЛГАЗЫ

СОФИЯ. 1976—1980 чылдарда Болгария ССРЭ-ге ынчыбүрү хереглелдиң болгаш ынчы-бүрү аар чүүк сөөртүр чүс ажыы судноларны салар. Бодунуң эвилелинде совет корабль тудукчулары болгар өнүктериниге танкерларны, траулерлерни болгаш кургаг чүүк сөөртүр судноларны дамчыдып бээрлер.

Бургастың И. Бояджиев аттыг заводунуң доктаамал чагыкчызы Совет Эвилели болур. Ында Советтер чуртунга эжиндирип чоруур түс ажыг судно септээр мастерскаяларны кылган. Амгы беш чылдың дургузунда Бургастың корабль тудукчулары ССРЭ-ге болбаазырангайжыттынган 25 ындыг мастерскаяларны тудуп бээрлер. Контейнер сөөртүр баштайгы болгар судноларыны ол бүдүрүлгениң коллективи база ажылдап кылып эгелээн.

ВЕНГРИЯНЫҢ КАН ОРУКТАРЫ

БУДАПЕШТ. Бо чылын Венгриягa демир-орук транспортун сайзырангайжыдарынга 7 млрд. форинтини чарыдаар. Бо чылдың төнчүлүнге чедир 300 ажыг километр кан оруктарны чаартып кылырын планнаан, Дебрецените, Эгерде, Будапештиде демир-орук станцияларын калбартыр. Бо чылын Венгрияның демир-орук составынга барык 400 локомотивтер немежир.

Демир-орукчуларга амгы үениң электрон-саналга техниказы дузалап турар. Сольноката болган чамдык өске-дээ улуг белдир станцияларда электрон-саналга машиналары шимчээшкинниң эң ажыктыг графигин тургузуп, өске-дээ чугула соруглаларны күүседип турар.

ШЫНАР ДЭЭШ

УЛАН-БАТОР. Улан-Баторнуң шаажак фабриказы шаажак алжтарның, доңгаларның, өске-дээ продукцияларның чаа хевирлерин бүдүрүп эгелээн. Коллективтиң чогаалдыкчы чоруун садыл алыкчылар улуг-биле үнелеп көргөн. Бүдүрүлгениң кылыгларын чүгле национал хевирге, өөрүг, национал үгулзалар-биле кааптап кылганын эвес, харын оларны эксперттер шынарның бирги категориязынга хамаарыштырган.

Шаажак бүдүрери республиканың үлетпүрүнүң аныяк үгаанышкынарының бирээзи болур. Чээрби чыл бээринче чедилеттинген орук-биле чайгылыш чокка чоруурун эргелеок чугула деп, ГКП-ниң даргазы онзалап демдеглээн.

Тайбыңны болгаш деңнелгени хандырарының политиказы боттандырын чоруудуг туру. Герман Компартия К. Маркстың, Ф. Энгельстиң, В. И. Ленининиң идеяларын, пролетарлы интернационализмниң идеяларын удуртулга болдуруп турар деп, Г. Мис түнелиннде медеглээн.

А. ТЮПАЕВ.

ПРОЛЕТАРЖЫ ИНТЕРНАЦИОНАЛИЗМНИҢ Ё З У З У-Б И Л Е

ГАМБУРГ. (СЭТА-ның тускай корр.). Анда, үлетчүр болгаш порт улуг төпке ГКП биле СЭКП-ниң аразында пайырадлың болгаш пролетаржы эп-сеткил каттыштырылгазының митингизин «Пролетаржы интернационализм делгереңге!» деп лозуң-биле эрткен. Анда Гамбурггаң, Бременденң, Адакны Саксониядан болгаш Шлезвиг-Гольштейнниден ГКП-ниң активчилери, демократтыг хөй-ниитн организацияларының толээлекчилери, немец ажылчы шимчээшкинниң хоочуннары, аныяктар киришкенер. Герман Компартияның Мангейм съездизинин ажылыкка киржип чорааш СЭКП ТК-ниң секретары М. В. Зимяниге баштаткан СЭКП-ниң делегациязынга олар наңг байыр чедиргеннер.

СЭКП-ниң делегациязының Мангейм съездизинге чорааты, ГКП-ниң партия организацияларынга ооң ужуражыышкынары амгы үениң кол политиктиг айтырыгларының талазы-биле ийи партияның үзел-бодалдарының чаңыс айлымын көргүскен деп, митингиге чүве чугаалаан, М. В. Зимяниң демдеглээн. СЭКП моон сонгаар-даа ГКП-ниң демисели-биле акыдүмалышкы эп-сеткил каттыштырылгазын илередир, ГФР-ниң коммунистери-биле сырый харылзааларны быжыглаар болгаш хөгжүдер.

ГКП-ниң Мангейм съездизин чугула болгушкуп болган. Герман Компартияның анда хүлээп алдынган программазы ажылчын ангының болгаш бүгү ажылчы чоннарның калбак массаларының ортузунга үр хуусаза ажылдың тодаргай перспективазын ГФР-ниң коммунистеринге берген деп, ол үламчылаан.

Ол программа пролетаржы интернационализмниң базузу-биле, ГФР-ниң коммунистерининң Маркс-Энгельс-Ленининг ооредининиң улуг тутунга шынчы чоруунуң базузу-биле долдуган.

Совет Эвилели биле ГФР-ниң аразында харылзааларның дутайын чугаалап тура, Германияның Федеративтиг Республиказы-биле бүгү талазлыг кады ажылдажылганы хөгжүдеричө утпаныышкынын Совет чазак чайгылыш чокка чорудуп турар деп, СЭКП-ниң делегациязының баштыңы онзалап демдеглээн. СЭКП ТК-ниң Чиигине секретары, ССРЭ-ниң Дээди Советиниң Президиумунуң Даргазы Л. И. Брежневтиң ГФР-же чоокта чаа болган ани-чоруунуң ужур-дузалыг болуушкуп болгаш база бистиң чурттарывыстың арасында харылзааларны хөгжүдеригге чаа дегемнерни ажыктаан деп, ол чугаалаан. Ол ани-чоруктуң үезинде ат салган документилерни ийи күрүшкиң эргежыктарынга амыдырала дозуу-биле боттандырып чорудары кол сорулга болур.

ГКП-ниң даргазы Г. Мис митингиге чүве чугаалаан. Герман Компартияның программазын хүлээп алганы болза ооң төөгүзүнде кайгамчыктыг үе-чада болган. Программаның ужур-дузазы болза ооң чүгле коммунистерни эвес, харын чурттуң бүгү демократтыг база деңнелгелиг күштерни соңуургадып турар айтырыгларга харыны берип турарында, делегейниң дүш-күүрүүг чоруунуң чавырдыышкыны дээш демисеелге, улустуң демократтыг болгаш социал эргелерни камгалаар дээш демисеелге тодаргай орукту айтып турарында болур деп, ол медеглээн. Ол программа Совет Эвилели-биле, СЭКП-биле ийи-ниң болза ГКП-ниң политиказының быжыг тургустуган кезээ болур дээрзин база көргүскен.

Совет Эвилели биле ГФР-ниң аразында харылзааларга СЭКП ТК-ниң Чиигине секретары, ССРЭ-ниң Дээди Советиниң Президиумунуң Даргазы эш Л. И. Брежневтиң ГФР-же ани-чоруунуң үезинде төлевилеттинген орук-биле чайгылыш чокка чоруурун эргелеок чугула деп, ГКП-ниң даргазы онзалап демдеглээн.

Тайбыңны болгаш деңнелгени хандырарының политиказы боттандырын чоруудуг туру. Герман Компартия К. Маркстың, Ф. Энгельстиң, В. И. Ленининиң идеяларын, пролетарлы интернационализмниң идеяларын удуртулга болдуруп турар деп, Г. Мис түнелиннде медеглээн.

А. ТЮПАЕВ.

ДУЗА ДЭЭШ ӨӨРУП ЧЕТТИРИИШКИН

ВАШИНГТОН. (СЭТА). Оожум океанның соңгу талазында девискээриниң кырынга АКШ-тың шериг-далай күштериниң самоледу октябрь 27-де авариягa таварышкан. Ооң иштинге 15 кижи чораан.

Океанда экипажтың кежигүннериниң амы-тыныын алыр талазы-биле дузаламчы нөргүзер дугайында дилегни америк чалак Совет Эвилелинче чоруткан. Халап болган черже чоок кааптa чораан ийи совет судноларны доп-дораан чоруткан.

Ак бажыңның төлээлекчизиниң дыңнатканы-биле алырга, балык тудар совет судно халап болган черге баштай чедип келгеш авариягa таварышкан америк самолёттуң экипажының 10 кижизин тыпкан, суднога өлүртүп алган. Экипажтың өске кежигүннерин дилээрин үргүлүүлеп турар.

Каттышкан Штаттарның чаза авариягa таварышкан америк самолёттуң экипажының кежигүннериниң амы-тынын камгалап алырының херээнге дуза көргүзер дугайында дилегге дүргеп харылзаны дээш ооруң четтириишкинни Совет Эвилелиниң чазаанга илереткен деп, Ак бажыңның парлаяга талазы-биле секретары медеглээн.

БҮГҮ ДИПТЕРДЕН

ЛОНДОН. Британ оргулуктарда нацистерниң ажык ажыл-чорудулгазы-биле холбаштыр Англияның хөй-ниитиин ханы дүвүрээзинге үлередип турар. «Санди миррор» солунныг дыңнадыг турарыбиле алырга, шаандакы эсесилер Англияда бодунуң журналын пептередип тарадырын организастап элгаанар болгаш шаандакы эсесин офицерлериниң ат салган материалдарын почта дамчыштыр чорудуп турар.

КАРАЧИ. Бо сан-хөө чылында Пакистанның экспорту 1 млрд. 560 млн. доллар болур. Ол болза чурттуң хамаарыштас догжулдезинниң бүгү тоогуунде эң улуг сеп болур. Ол дугаанын Пакистанның садыг министерствозу дыңнаткан. Эрткен чылдарбиле бир дөмей экспорттан эң улуг орулганы — 670 миллион доллары — Пакистанның экспортунуң чаңчыл болган бараанвары — хевеч болгаш оон кылган кылыглар бээр.

АЛЖИР. Алжирниң ажыктары бодунуң организациязының — Алжир ажыктарның национал эвилелиниң съездизинге идепкейлиг-биле белеткенин турарлар. Ол организацияның кежигүннериниң митингилери болгаш хуралдары бүгү чуртта эртип турар. Ол митингилерге болгаш хуралдарга алжир ажыктарның чуртта социал болгаш экономиктиг чаартылгаларда кежигелериниң айтырыгларын чугаалажып турар.

ДЕЛИ. Химачал-Прадеш штаттың девискээринде Гималай дагларының эдээнден ындай геологтар хөмүр-даш-биле перспективтиг байлак черни ажыктаннар. Ону ажыглаары штаттың соңгу рационарының хөгжүдезинге улуг салдарны чедирер.

НЬЮ-ПОРК. Боттарының эргелери дээш ажылчы чоннарның демиселиво америк эрге-чагыргалар истеп сүрүүшкүнер-биле харылзаа. Нью-Йорк штаттың дээди суут Левиттаун хоорайның аяны соксаткан башкыларының удуртукчуузун кара-башкыларының дугаанда болгаш ол демисеадын өске кара-кончуларын хөй санныг аянныг штрафтаарының дугайында айтышкынын үндүрген. Башкыдарның каттышкан профэвилелдиниң ол черде салбырын 170 мун доллардан штрафтаан. Оон аңгыда бир эвес башкылар понедельникте ажылга үнмес болза ажыг соксаткынның хүн бүрүүзүнде-де 10 мун доллардан төлээрин дааскан.

Суд эрге-чагыргаларының араатанныг хевиглерни Левиттаунуң башкыларының ажыг соксадышкынын уламчылаар дээн шиитпирдиг чоруун базып шыдаваан. Ийи ай мурнунда эгелээн ажыг соксадышкының башкылар боттарының негелдезиерни долузу-биле күүседириге чедир уламчылаар деп шиитпирлээннер. Ол негелдеериниң кол түүлү болза, хоорайның эрге-чагыргаларының ажыг төлевирин өстүрбес дугайында шиитпирин күш чок болдурары болгаш күш-ажылдың байдалдарын экижиндер» болур.

(СЭТА).

ГФР. Чурттуң ажылчы чоннарының кол эрге-ажыктарын чайгыныш чокка камгалап, тайбың чавырдыышкын, чеп-сеглеңишкинни дүжүрер дээш шиитпирлиг-биле демисежир турар ажыдчын ангының партизы — ГКП-ниң эт-алдары өскен. Күш-ажылчы массалар-биле, ажыдчын болгаш өөрүнүң турар аныяктар-биле харылзааларын бижыглаар талазы-биле улуг ажылды барыын-герман коммунистер чорудуп турар.

ЧУРУКТА: партияның топ парлалга органы болур «Унзере дайч» солунга чагыдылганы Нюрнберге ГКП-ниң активтизиниң чорудуп турары.

А. УРБАННЫҢ фотозу. (СЭТА-ның фотохрониказы).

КЕМ-БУРУУЛУГ ШЕНЕЛДЕЛЕР

НЬЮ-ЙОРК. (СЭТА-ның корр.). Күштүг наркотиктиг херекселдерни болгаш эмнерни кижилерге дуржулга кылып турган Пентагонуңуп кем-буруулуг үүлгедиглериниң чаа фактылары билдине берген.

«Нью-Йорк пост» солунуңуп дыңнадып турары-биле алырга, Пентагонуңуп түскай албан черлери элээп каш чылдарның мурнунда чүнү-даа билбейн турган түс муң ажыг америк шериг албанныгларыны «шенелде ылыр далай күскелерин» кылдыр ыяк болдурар шынарлыг «дэпсон» деп эмбиле шенелде чорударынга ажыглаан. Оларны хүнүп-не ол эмни ижерин албадап, ону малярия болдурбазы-биле ижер деп тайылбырлап турган.

Ол араатанныг шенелделерниң түнелинде элээп каш шериг албанныглар өлген болган хой кижилерниң кадыкшылы бакшаан.

36 харлыг Г. Джетлмэн (ол ам Нью-Йорк штатта Уайт-Плейнс хоорайда чурттап турар) ижин рагындан аспаан. Эмчилерниң тодаратканы-биле алырга, ол аарыг Пентагонуңуп дуржулгаларындан болган. Хүн бүрүде ол эмнерни ижиртирин албадап тура, ол шенелделерниң кайы хире айыылдыының дүнайын биске кажап-даа сагындырбайн турган деп, ол сагынган.

Пентагонуңуп төлээлекчизи ол талазы-биле ан-не каржы медеглелди кылган. Шериг албанныгларга чоруткан шенелделерни бадыткаап, ол кынча деп медеглээн: «Бис оларга кандыг-бир сагындырыг кылырын бодавайн турган бис. Шеригге америкаларга ойнаар үе чок болгай».

М. БЕГЛОВ.

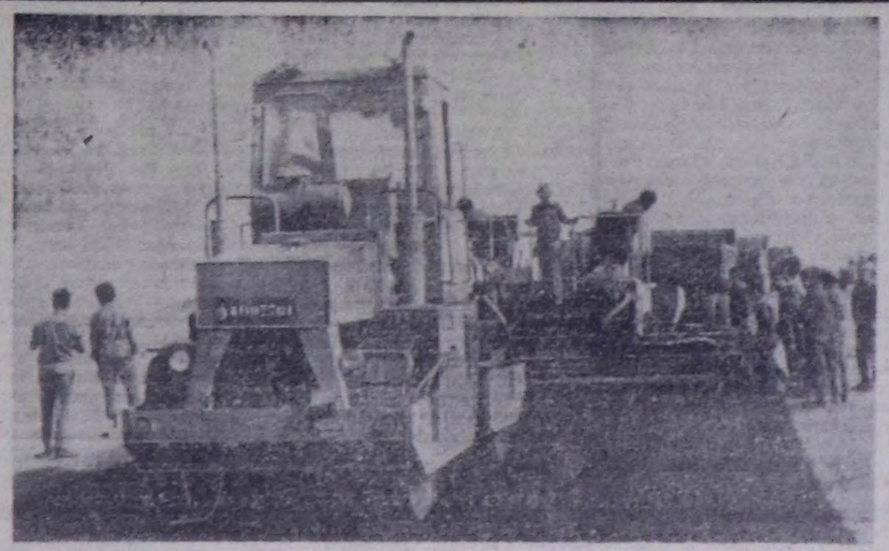

Сахараны кежир автоорукту тудуп турар. Ол орук Алжирниң, Малиниң, Нигериң болгаш Тунистиң девискээрлеринде эртер. Ол орук сөөртүлгениң үезин элээп кызырар, ол күрүмелериниң экономиктиг хөгжүлдезинге идиглиг боор.

ЧУРУКТА: автоорук тудуунуң бир участогунда.

АПС—СЭТА-ның фотозу.

МУЗЕЙДЕ НЕМЕЛДЕЛЕР

Алдан-Маадыр аттыг чурт-шинчилел музейинин залдарында делгеттинген экспонаттарны көрүкчүлер эки билир. Ам оон аңгыда музейниң коридорунда бойдус килдизиниң организастап тургусканы көргүзүглер база немешкен. Чылдын кыш, чай, күс, час дээн ышкаш эргилделеринге таарыштыр көргүскен ховар куш—куу, чараа-чечен, койгун, диин, тарбаган, кара-куш, ак-торлаа, өдүрек, чылан дээн ышкаш амытаннарны ында салган.

№ 10 залда шилдеп кааи көзенекте тыва улустуң кедиш чорааны дошкалыг, янзы-бүрү өнүүг торгулар-биле үгүлзалап даараны маактыг берттерни шыгжамырдан алгаш делгээн.

Ында аңчы кижиниң дилги кежинден даараан хазабанныг бөргү, эр, херээжен улуска база уругларга таарыштыр үгүлзалап даараан дошкалыг, маактыг берттер бар. Маактыг берттерниң мурнуң тарбаган, ондатра, дыдыраш хураган кежи-биле каастаан, тейин кылынады сыраан, национал үгүлзалар-биле каастаан, чинчилер-биле аянаан, дошка, маак баглаар черин хилин-биле тускайлап даараан турары онза аанныг.

Өске бир көзенекте ойнаарактарны делгээн. Ында өгүүн бичии экспонады: орунда удуп чыдар бичии уруг, орун кырында олбук, тана өөктер-биле каастаан сыртык, хуунчугаш, аптара, согааш, шууруун, ожукта паш, дириг амытаннар дүрүзүү сиилбээн ойнаарактар бар.

Тыва улустуң эрте-бурунгу үе-шевердериниң ажылдары-биле кады амгы үениң уран-шеверлериниң ажыллары ында делгеттинген. Чижээ, Р. Аракчаанның сиилбип кылганы дириг амытаннар дүрүзүлери, Хертек Хунаның дүк салган белүк херээженнерни сиилбээни. Бригад Дүпчүрүүн сакманчык херээженни сиилбээни дээш өскелерниң-даа ажыллары бар.

Р. ТОЛЗАТМА.

Одесса, Жуковский кудумчузу, 33...

Одессада шыдыраага соңуургалдыг кижи бүрүзү-ле бо адрести билир. Маңаа, шыдыраа-шашка клубунга ойнаар, сөөлгү медээлер дыңнаар, түскай литературалыг чаа чүүлдерге-биле танышкар, дебют картотеказы-биле азы гроссмейстерлер намдары-биле танышкар дээш кээп турар. Өске хоорайларда сураглыг совет шыдыраачыларының маргылдааларга белеткенир дээш Одессага кээп турары таварылга эвес-ле болгай. Бодунуң разрядын бедидип алырын күзээн кижи бүрүзү маңаа доктаамал организастап чорудуп турар квалификация маргылдаазынга кирижип болур.

Чаа-ла оон үш чыл болган клуб иштизи-биле 1200 дөрбелчин метр шөлдүг бажыңны ээлеп турар. Ында ойнаар залдар, өөредилге өрээлдери, методика кабинеди, библиотека бар. Чыл дургузунда он-он муң шыдыраачыларны хүлээп ап турар. Ол болза боду түскай уставтыг, бюджеттиг, эрге-хүлээлгелерлиг, түскай улуг организация болуур. Ында он-он тренерлер, консультантылар, методистер, администраторлар ажылдап турар. Ында өөредилге болгаш тренировка ажылдарын чорудуп, шыдыраа талазы-биле башпыларны белеткеп, шыдыраачыларга болгаш судьяларга разрядтарын тыпсып турар. Одесса областтың янзы-бүрү хоорайларында болгаш суурларында клубтуң 28 филиалы бар. Чүге ол клубтуң уругларга шыдыраа школаларында барык-ла ийи муң бичии оолдар болгаш уруглар ооредип турар.

Бистиң чургувуста шыдыраа клубтарының улуг кезии республикаларның, областарның болгаш хоорайларның спорт комитеттеринге хамаарыжып турар. Шыдырааны болгаш шашканы хогжүдеринге база-ла сонуургалдыг профзвилелдериниң дузаламчызынга даянырын Одессага шинтирлээн. Ыңчаарга профзвилелдер кол ынчээнгейни шыдыраанның массалыг болурунче үндүрүп турар, а комитеттер болза спортчу түшелдерже, шилиндек командаларны белеткээринче, маргылдаалар чорударынче үндүрүп турар болгай. Ыңчалза-даа бирээзи өскезинге шаптыктавайн турар.

Клубтуң бюджеди колдуунда-ла профзвилелдерниң акша-хөреңгизинден, ол ышкаш кежигүн дадывырларындан (чылда бир кижиден-не үш кежигүниниң — Одессаның бүдүрүлгелериниң болгаш албан черлериниң дадымырындан тургустунган. Коллективтиг кежигүнер клубка якша шилчидин бээр, а клуб бодунуң ээлчээнде оларга маргылдаалар организастаар, кол шыдыраачыларны аңаа ойнадыр, конкурстар, шыдыраа кежээлери чорудар, оларны янзы-бүрү ойнаар хереклелдер-биле хандырар болгаш оон-даа өске чүүлдерни кылыр.

Орулга алырының база бир чүүлү болза — хүндүс куруг турар залдарны өске организацияларга хөлөзилеп ачылдыры болур. Клубтуң лекция бюрозунуң ажыл-чорудулгазы база орулга кирип турар. Оон составында Одессаның эң дээре шыдыраачылары, оон иштинде делегей гроссмейстерлери Владимир Тукмаков болгаш Лев Альбурт, элээн каш шыырак мастерлер кирген.

Бир эвес күзээр болза клуб орулга алырының өске-даа черлерин тып ап болур ийик. Ыңчалза-даа ол ону кылбайн турар. Шыдыраанны болгаш шашканы хогжүдеринге, дыштанырыкка болгаш шыдыраа хөлүүн чаныгга үезин эрттиреринге ынак кижилерге таварымчалыг байдалды тургузарынга четчир санныг акпа-хөреңгини чүге ол ап турар.

Одессада шыдыраа-шашка клубунуң директорунга бүгү он үш чыл дургузунда шашка талазы-биле мастер, Украина республиканың алдарлыг тренери Эдуард Пейхель аңыдан келген. Профзвилелдериниң деткимчези-биле клубтуң ажыдың үстүнде айыткааны ышкаш кылдыр од организастап чорүткан. Эрткен чылын клубтуң организастап чорүтканы космонавт Георгий Шонин аттыг күбок дээш маргылдаага 80 муң ажыг шыдыраачылар киришкен.

— Маргылдаалар болбайн турар апаа хүннерде клубка келген кижи бүрүзү бодунга таарышкан оюнну шилип ап болур. Бис кижи бүрүзүнүң сонуургалын барымдаалап көөрүнче чүткүп турар бис. Ону бис кылып шыдашкан ышкаш бис — деп, Эдуард Пейхель чугаалаан.

Ону олар шынап-ла кылып шыдапкааннар. Клубтуң болгаш оон филиалдарының кежигүнериниң саны чыл келген тудум-на өзүп турар.

Борис ТУРОВ,
(ПМА).

ДИДИМНЕРНИҢ МАРГЫЛДААЗЫ

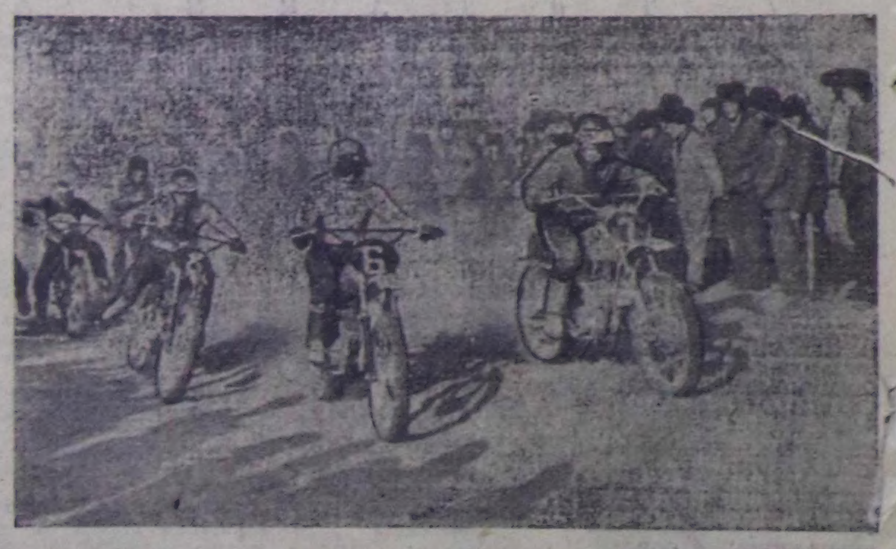

Совет Эвилелиниң Маадыры Михаил Бухтуевтиң шаңналы дээш мотокросс маргылдаазын бистиң республикада чыл бүрүде организастап эрттирип турар. Эрткен воскресеньеде ол шаңнал дээш маргылдаа бистиң республиканың наймыслалынга болуп эрткен. Ону Ленинчи комсомолдуң 60 чыл ооңга тураскаатқан. Аңаа чүгле Тываның спортчулары эвес, а аксы-дүмма кожавыс Хакас автономнуг областың наймыслалының, Минусинскиниң, Черногорскиниң шилиндек командаларының спортчулары база киришкен.

Эң-не баштай 125 куб. цилиндрлиг мотоциклдиг спортчулар стартче үнген. Олар Хербис даанда тускай кылган оңгул-чингил, кадыр-берт ниитизи-биле бир километр хире кончуг берге орукка 20 минута иштинде дескинип кедир ужурлуг, ынчаарга ол хире үеде ону 10—12 катап дескинип-киптер. Маңаа бедик аргадуржулгалыг, Абакандан келген Анатолий Путынцев бирги черни бүзүредиш-биле чаалап алган. Бистиң чангыс чер чуртуувус Сергей Гоноров — ийиги, Ак-Довуракның спортчузу Вячеслав Гаврилов — үшкү шаңналыг черлерге.

250 куб. цилиндрлиг мотоцикле чарышкан улустуң маргылдаазы кончуг болуп болган. Маңаа мотокросска ССРЭ-ниң спорт мастери, спорттуң бо хевиринге Совет Эвилелиниң бирги чери дээш маргылдааларга киржип чораан, Абакан чурттуг Валерий Фролов, Черногорскиден келген, мастерге кандидат Александр Тупыцин болган оондаа өске улуг дуржулгалыг спорттулар киришкен.

Маргылдаа-даа эгелээн. Сес спортчу бот-боттарының соңдан сүрүштүр чорупкан. Үш хире дескинг эрткен соңда Кызылдың төлээзи бирги разрядчы Александр Пономарев өскелерден ылгалып, чарыштың баштай берген. Оон соңдан мастер Фролов биле мастерге кандидат Тупыцин чорун турганнар. Пономарев финиш чоокшулаан тудум улам дүргедеп, оон соңда чорун турган спортчуларны 200—300 метр хире мурнай берген. Эң сөөлгү дескинге Александр Пономарев күштүг мотоциклиниң скоросун улам улгаттырып, финишке бир дугаарында келгеш, чемпион атка төлептиг болган. Ынчангаш Александр Пономарев бир мастерни, ийи мастерге кандидаттарны ашкаш, ССРЭ-ниң спорт мастеринге кандидат атты чедип алган.

Үжен дөрт аът күштүг 350 куб. цилиндрлиг мотоциклдердиг спортчуларның оюнунга Абакандан келген, мастерге кандидат Виктор Абросимов шылгараан. Оон командазында эжи Анатолий Гришин — ийиги, Минусинскиниң төлээзи — Владимир Николаев — үшкү черлерни эзилээннер.

Үргүлүүден келген солун маргылдааларның түңнелинде Абаканның спортчулары команда талазы-биле бирги черни алган, Михаил Бухтуев аттыг шилчирир кубокту чаалап алган. Кызылдың командазы ийиги, эрткен чылын ол кубоктуң эдилекчизи Черногорскиниң спортчулары боондаада үшкү шаңналыг черлерни алганнар.

В. ЧАДАМБА.

ЧУРУКТАРДА: 250 куб. цилиндрлиг мотоциклдергс бирги черни алган А. Пономаревка үшкү черни алган Владимир Николаевтиң байыр чедирип турары (адаанда чуруқта); маргылдаа үезинде; стартче үүп турары.

Авторнуң фотолзры.

ЗОНА КӨРҮЛДЕЗИ

«Мир» Культура бажыңының чанында «Агитбригада — 78» деп бижиктиг машиналарла хөй. Ол болза Бай-Хем, Каа-Хем, Танды, Тожу болгаш Кызыл районнарның агитбригадаларының машиналарыдыр. Агитбригадалар зона көрүлдезинге келгеш, Культура бажыңының көрүкчүлер залы шыгырт долу. Агитбригадаларның киржикчилери болгаш көрүкчүлер-оны эзилээн.

Кызыл хоорайның «Аязга» агитбригадазы үк көрүлдени ажыктаан. Л. Феоктистова биле Б. Коротеевтиң тургусканы сценарийи өзугаар бот-тывынгыр артистер бараалгадыын көргүсеннер. Сценарийниң бижиттингени черле эки. А бот-тывынгыр артистер сценарийни эки күүсеткен. «Аязга» школа-биле быжыг харылзаалыг болганындан киржикчилерниң көренникчилерин хаара туткаш база онзагай. Сценарийни бот-тывынгыр артистерниң эки күүсеткенин жюри кежигүннери демдеглээн.

Зона көрүлдезинге киришкен агитбригадалар хөй кезиинде боттарының тургусканы сценарийлерин бараалгатканнар. Оларның иштинден Бай-Хемниң «Кызыл тараачын» совхозунуң «Челээш» агитбригадазы, Кызыл хоорайның «Аязга», Каа-Хем районнуң «Романтиктер» болгаш Кызыл районнуң «Серебрянка» агитбригадаларының сценарийлери утка-шынар талазы-биле бедик деңнелдиг болган.

Агитбригадаларның зона көрүлдезинге Бай-Хемниң «Челээш» бирги, Кызыл хоорайның «Аязга» биле Каа-Хемнин «Романтиктер» ийиги, а Кызыл районнуң «Серебрянка» үшкү черни эзилеп, биргүй, ийиги, үшкү чергенниң дипломнары болгаш өртектиг бараалнар-биле шаңналкаппаар.

Б. КЕНЕШ.

ЧУРУКТА: тиилекчи агитбригада «Челээш» күүселде үезинде.

В. КАРА-САЛДЫҢ фотозу.

КӨЖҮРҮП ТУРА...

Эрги Тываның үезинде тутунган Шагаан-Арыг хоорайны болгаш элээн каш кодээ суурларны чоокку чылдарда чаа черлерже көжүрениниң чымыштыг болгаш берге үези келген-дир. Көшкүн амыдыралдыг, кидис өглерни самдаранмадып чораан эрткен үеге бодларга, кода-хоорайны сайгарып, ону көжүрери нарын-даа. Ынчангаш ажылды эртем-техниктиг депшилгениң үндезинниринге даянган, бүгү чонуун киржилгези-биле күрүпенин планын өзугаар кылыры тодаргай. Чоокта чаа ажыл-херек эйлы-биле, эрги Шагаан-Арыг хоорайга чөрүм.

Көжүрениниң кырында келген Шагаан-Арыг хоорайда төөгүүнүң тураскаалы болур хире чүү барыл? Бо айтырыгга эртем өзүүр-биле карыыны чогуур албан черлери дарый берзе эки. Советская кудумчузунда дугаары 72 бажыңның архитектуразы бистии Тывада чок дээн онзагай дээрзин даштындан көрген кижи эскерип каар. Ындыг солун архитектуралыг бажыңны төөгүүнүң тураскаалы кылдыр үнелээп, ону чаа Шагаан-Арыг хоорайже камныы-биле көжүргеш, музей кылза таарымчалыг пийик. Ындыг чараш бажыңны кажан, канчаар, кымнар тудканыл дээрзин ол хоорайның кызыл-исчилери дилеп тыпса эки.

Республикада төөгүүнүң тураскаалы болур тудуг айыыл ховар болгай. Ынчангаш оода ол чангыс бажыңның салымхуузун бодаары чугула деп бодалым бар.

Бистиң чүртүвуска ГЭС-тер тутканда, хоорай, суурлар көжүргенде онзагай тудугларны болгаш өске-даа чүүлдерни төөгүүнүң тураскаалы деп санап, болдунар-ла болза камнап, чаа черлерже көжүрүп турарын билир бис.

О. КОРОДА.

ДАГЛАР БЕДИП ТУРАР

Украина ССР-ниң Эртемнер академиязының Львов хоорайда геология болгаш геохимия институдунда демдектер болгаш сан-чурагайлар-биле шыйыы, демдеглеп каапкан улуг чүрүктү азып каан турар. Ол чүрүкка черниң даштыкы каъдының шимчээшиннирин черле хандыр хөөп каан тускай бетон блоктарның дузазы-биле кылып турар — деп, геология-минералогия эртемнериниң кандидады, профессор И. Д. Гофштейн чугаалап турар. Карпат дагларының сиртка (оон пазының 25 миллион чыл) удаа-на бедип үнүп орарын бистиң эртемденнеривис шинчилеп доктаткан. Даглың өзек зоназы эң дүрген, чылда 3—4 миллиметр көдүрүлүп орар.

АГААР

Кызылдың агаар станциязының дыннатканы өзугаар алырга, бөгүн республикага көжүп турар будуттаар, чагбас. Хаттың күзүү кошкак. Агаар хүндүс 4—9 градус чылыыр.

Кызылга база аас хүн болур. Бичe сырыннаар. Агаарның температуразы хүндүс 5—7 градус чылыыр, түне 9—11 градус соор.

Республиканың автооруктарында олзатай өскерлиишкин болбас. Оруктуң кестүүр эки болур.

Озал-ондак болдурбас дээш

Кызыл хоорайның девискээринге транспорт шимчээшкинниң айыыл чок чорууның талазы-биле ажылды КАИ ажылдакчыдары милиция болгаш хей-ниити-биле бир демиг чорудуп, боттуг хенчеглерин алган. Оод түнелинде эртеп чылдың бо үезинге деңнээрге озал-ондак 8,7 хуу ижырылган.

Хоорайда озал-ондактың кызырылганы транспорттуг болгаш ладаг ниилелерниң кудумчу шимчээшкинниң чурумун ийи сагырымның хайгаралын күштелдиргеннден чедип алдыган. КАИ ажылдакчылары милиция болгаш хей-ниити-биле бир демиг чорудуп, боттуг хенчеглерин алган. Оод түнелинде эртеп чылдың бо үезинге деңнээрге озал-ондак 8,7 хуу ижырылган.

Эрткен чылдың бо үезинде машинаны эзирик башкарып чораан 533 чолаачыны туткан болза бо чылын ол сан 744 четкен.

Бо чылын кылган хыналдалар үезинде № 1 АТБ-ниң 36 чолаачыдыр машинаны эзирик башкарып чораан тутурган, оларның чамдыкызын ажылдан турары бригадазынга, колонназынга чугаалаашкын, хемчег алыры-биле ол коллективже шилиттикен. Ынчалзада-даа ол коллективтиң удуртукчулары чүгле чаңгыс киженге хемчег хүлээткен. Моон алгаш көөрге, ол будүрүлгенин удуртукчулары чүрүм үреэр чорүктарын тоомчага албас, чолаачыларның салымчолуг дээш сагыш салбайн турары илдең-дир. Ол ышкаш Кодээ ажыл-агый министерствозунуң автобазазындан 52, «Транссельхозтехника» автобазазындан 46, № 2 АТБ болган «Тыва суг-тудуг» автобазазындан 30—30. Садыг министерствозундан 27 чолаачылар машинаны эзирик башкарып чораан КАИ ажылдакчыларынга туттурган. Ол ышкаш «Сельхозтехниканың» райобпар аразының каттыжышкынында «Тыва кодээ тудуг» арестиң, Кадык-камгалал министерствозунуң болгаш харылзаанын автобазаларында чүрүм база дорайтаан.

Чамдык будүрүлгелерде чолаачылар оргузунда кижилер-диилге ажылы буду деңнелде. Рейсте чоруп турар чолаачыларның байдалын сонуургап көрбес, хыналда чорутпайн турар. Ажыл соонда ады ынай-бээр рейске чораан келген чолаачылар машинаны гаражка чогуур үезинде тургузуп турар бе дээрзин хамнавас. Ынчангаш хыналда чогуп ажыглаан, машинаны хууда ажыглаан турары белдингир. Ындыг чорук пассажир АТБ-зинде база бар. «Метеостанция» остановказынга бер машина кижи таварышкан, ону истеп чоруп тургаш, милиция ажылдакчылары пассажирлер АТБ-зинең хоорай маршрудунда автобустарның дорталкан чүрүмнү үреп турарын илереткен. Чүл дүне, сентябрьның 30-да 4 автобус ажылын 18 шакта дооскан, а гаражка 23 шакта келген. Мындыг чорук бо будүрүлгеде чаңгыс удаа эвес, чаңчыл болган. Сентябрьның 23-те Кичаев дээрзи оң-да будүрүлгениң хайгаралында шөлдеп «Такси» автомашинаны кара туразы-биле оорлап мунган, ол-ла хүн КАИ ажылдакчыларынга туттурган. Ол оорлаткан машинаның октябрьның 2-де чедир будүрүлгениң удуртукчулары-даа, чолаачыларының машинаны эзирик башкарар чоруу ам-даа бар.

Чөөп-Хемчик районда «Тыва» совхозтуң дөрбелчин штампыам болган корреспонденди ыларның штампымы чаткеп. Оларны күш чок деп санаар.

ТЕЛЕВИДЕНИЕ

НОЯБРЬ 1-ДЕ

БИРГИ ПРОГРАММА

МОСКВАДАН

10.00 — «Ye». Информастыг программа.
10.35 — Эртенги гимнастика.
10.55 — **«Шулуктерин өөмчүп тура».**
11.25 — **«Көшкүнер».** Уран-чечен телефильм.
12.50 — **«Кино аян-чоруктар клубу».** Дамчыдылганы Ю. А. Сенкевич чорудар.
13.50 — 16.30 — Чапсар.
16.30 — Чүрттүң телестудияларының документалдыг фильмнер программазы: **«Тураскаалдың ырлаанары», «Ye болгаш хоорай», «Ниграндының магиди». «Варцих ГЭС».**
17.30 — **«Улустуң аялгалары».**

КЫЗЫЛДАН

17.45 — **«Сылдысчыгаш».** Дамчыдылга.
18.15 — Мультфильм.
18.25 — Телемедээлер.
18.35 — **«Азыктыг чорук болгаш шынар дээш».** Дамчыдылга.
19.05 — Телемедээлер.
19.20 — Чарлалдар.

МОСКВАДАН

19.30 — Медээлер.
19.45 — **«Жения дивспейжигеш болгаш шимчээшкин чурумунуң дугайында».** Мультфильм.
20.00 — **«Алжир республиканың 24 чыл ооңга».** Кинопрограмма: **«Алжир — бөгүн».**
20.45 — П. И. Чайковскийниң чогаалдарындан. РСФСР-ниң алдарлыг артизи Б. Третьяков болгаш ССРЭ-ниң Күрүпенин симфония оркестри күүседир. Дирижеру — РСФСР-ниң алдарлыг артизи Д. Китаенко.
21.30 — **«Лев Толстойнуң хуну».** Дамчыдылгага филология эртемнериниң кандидады В. Лакшин, РСФСР-ниң алкаарлыг артизи М. Терехова киржип.
22.30 — «Ye». Информастыг программа.
23.00 — 0110 — Футбол талазы-биле **УЭФА** күбогу. **«Динамо».** (Тбилиси) — **«Герта»** (Барыын Берлин). Тбилисиден дамчыдылга. Төнтенде — медээлер.

ИЙИГИ ПРОГРАММА

МОСКВАДАН

17.45 — **«Музейлерде болган делгелге залдарында».** Курүпенин А. С. Пушкин аттыг уран чуруула музейи. **«Голландияның болган Фландрияның чуруктары».**
18.15. — **«Эртем амыдыралы».** Ленинчи комсомолдуң шаңналының лауреаттары.
18.45 — **«Орленок» телестудиялык концерт залы».** Дамчыдылганы музыка гайылбырлакчызы С. Виноградова чорудар.

КЫЗЫЛДАН

19.30 — 20.55 — **«Ырлаар шакгарга солоо».** Телешин. 1-ги кезээ.

Редактор В. С. ШАРАВИН.

СОДАК

НОЯБРЬ 1-ДЕ

«НАПЫРАЛ»: «Ак бөргүлер» 9.30, 11.25, 13.20, 15.00, 17.10, 19.05, 21.00 шактарда.

«ПИОНЕР»: «Киночыынды» 9.25, **«Киноклуб: «Келир үениң дайынчызы»** 17.00, **«Онза кижилер девискээринде»** 12.40, 15.05, 19.10, 21.00 шактарда.

«КАА-ХЕМ»: «Ынакшылдың үнү» 15.00, 16.50, 18.40, 20.30 шактарда.

«ВОСТОК»: «Тайга хаанының тончузу» 15.00, 16.50, 18.40, 20.30 шактарда.

ЧУРТТАКЧЫ ЧОННУҢ КИЧЭЭНГЕЙИНИНГЕ.

Чурттакчы чондан орага шилдерин дараазында шуулгуларга хүлээп ап турарын Кызылдың аъш-чем савыт-дынналын тур:

№ 42 магазинниң девискээринге (АТБ-3-чаныында) — ажылдаар шагы 10-дан 19 шак чедир, дүштеки чапсар — 14-тен 15 шакка чедир, дыштаныр хүнү — воскресенье, понедельник;

№ 15 магазинниң девискээринге (Каа-Хем кудумчузу) — ажылдаар шагы—9-тан 18 шакка чедир, дүштеки чапсар —13-тен 14 шак чедир, дыштаныр хүнү — суббота, воскресенье;

№ 13 магазинниң девискээринде («Восток» оогунда) — ажылдаар шагы — 10-дан 19 шакка чедир, дүштеки чапсар — 14-тен 15 шакка чедир, дыштаныр хүнү — воскресенье, понедельник;

Даразында адрестерде магазинверге:

Малоенисейская кудумчуу, 44, дыштаныр хүнү — воскресенье, понедельник;

Шевченко кудумчуу, 106, дыштаныр хүнү — воскресенье, вторник;

Рабочая кудумчуу, 385, дыштаныр хүнү — воскресенье, понедельник;

Каменистая кудумчуу, 34, дыштаныр хүнү — воскресенье, понедельник;

Семирацкий кудумчуу, 15, дыштаныр хүнү — воскресенье, понедельник.

Арага ширип сааныш чокка, арыг болгаш өске чыт чок кылдыр дужаарын дыңнаттывыс.

РЕДАКЦИЯНЫҢ АДРЕЗИ: индекс 667000

Кызыл, Шетинкин-Кравченко кудумчузу, бажың № 3, ТЕЛЕФОННАРЫ: Редакторнуң 2-24-63, редакторнуң ораалакчызының 2-35-24, 2-31-75, харыысалгалыг секретарының 2-23-35, секретариаттың 2-23-35, партийзи амыдырал болгаш совет тургузуг киллистерниң 2-37-13, пропаганда киллизиниң 2-31-75, культура киллизиниң 2-23-54, кодээ ажыл-агый спазиниң 2-21-47, үлетпүр киллизиниң 2-22-64, чаңгыс киллизиниң 2-41-27, информацил киллизиниң 2-20-60, корректорларның 2-27-41, бухгалтерияның 2-12-45, солуң келбейн барганда 2-32-75 телефонче долгаар.

Тираж 17531. Чагыт 2714.

СОЛУН НЕДЕЛЯДА 6 КАТАП ҮНЕР

Тыва АССР-ниң Министрлер Чөвүдөлиниң Ном үндүрер чер, полиграфия болгаш ном садылының газазы-биле эргелелиниң типогра фиязы (Кызыл, Шетинкин болгаш Кравченко кудумчузу, бажың № 1).

ТС—01120

Бүгү чурттарның пролетарийлери, каттыжыңар!

ШЫН

СЭКП Тыва обкомунуң, Тыва АССР-ниң Дээди Совединиң болгаш Министрлер Чөвүлелиниң органы

№ 253 (10850) | 1978 чылдың ноябрь 2, четверг | 1925 чылда үдээнилеттингеш | Өртээ 2 коп.

СОВЕТ ЭВИЛЕЛИНИҢ АЖЫЛЧЫ ЧОННАРЫ! СЭКП ТК-НЫҢ ИЮЛЬ (1978 ч.) ПЛЕНУМУНУҢ ШИИТПИРЛЕРИН АМЫДЫРАЛГА БОТТАНДЫРАР ДЭЭШ, КӨДЭЭ АЖЫЛАГЫЙНЫҢ БҮГҮ ТАЛАЛЫГ БОЛГАШ ШАПКЫН ХӨГЖҮЛДЕЗИ ДЭЭШ ДЕМИСЕЖИҢЕР!

(СЭКП ТК-ның Кыйгырыгларындан).

ПАРТИЯНЫҢ БОЛГАШ КҮРҮНЕНИҢ ШЫЛГАРАҢГАЙ АЖЫЛДАКЧЫЗЫНГА

Кайгамчыктыг революсчу, ленинчи Коммунистиг партияның болгаш Совет күрүнеиниң шылгараңгай ажылдакчызы — Яков Михайлович Свердловка тураскаалды октябрь 31-де Москвада байырлалдыы-биле ажыткач. СЭКП Төп Комитединиң болгаш ССРЭ-ниң Министрлер Чөвүлелиниң шиитпирин ёзугаар ол тураскаалды тургускан. Я. М. Свердловтуң адын адилаан шөлде ук тураскаалды тургускан.

Кайгамчыктыг болуушкунга тураскааткан митингиге пайысылалдың чүс-чүс ажылчы чоннары чыылган. СЭКП ТК-ның Политбюро кежигүнү, СЭКП-ниң Москва хооркомунуң бирги секретары В. В. Гришин, чамдык министерстволарның болгаш ведомстволарның удуртукчулары, хөй-иишкининиң төлөөлекчилери митингиге кириишкен.

Митингиин В. В. Гришин ажыткан. Кызыл кожаны кескен. Тураскаалды шынаан шывыг чоорту ажыттының эгезээн, ынчангаш чыылгаларның мурнунга Я. М. Свердловтуң бүгү бодун хүлердек шуткуп кылган скульптура кестүп келген. ССРЭ-ниң Күрүне гимнизин чангыланып үнген.

Я. М. Свердловтуң идепкейлиг революсчу ажыл-чорудулгазын тодаргайлап көргүзе пүшаан, ораторлуң демдеглээни болза: — Октябрьның социалистиг Улуг революциязының тиилээнииң соон дарый Яков Михайлович Свердловту В. И. Ленинниң санзыын ёзугаар Советтериниң Бүгүроссия Төп Күүсечүн Комитединиң Даргазынга соңгаан, партияның ТК-зының секретары албан-хүлээлгезинге ол база артыпшаан турган. Я. М. Свердловтуң бүгү талалыг, хайныышкынныг ажыл-чорудулгазы революция соонгагы үеде бүдүн чартык чыл четпес уе үргүлчүлээн. Ынчалзадаа Совет эрге-чагыргазының бадыткаттынарынга, ажылчыннарның болгаш тараачынарның делегейде бижээйгей социалистиг күрүнезин доктаалын тургузарынга болгаш бижыглаарынга ол хөй чүүлдерин кылын четтиккен, төөгүге чыруткылаачак изин артырган.

1914 чылдан бээр СЭКП кежигүнү Н. Н. Бегдаков, «Тизприбор» заводтуң слесары Социалистиг Күш-ажылдың Маадыры С. Ф. Трушкин митингиге үүре чугаалаан.

Скульптор Р. Е. Амбарцумяның болгаш архитектор Б. Н. Тхорнуң төлевилелиин ёзугаар ол тураскаалды кылган.

УЛУГ ОКТЯБРЬГА УТКУШТУР

Хуусаа бетинде

Тыва АССР-ниң Кедээ ажыл-агыйның будурүлге-техниктиг хандырылгазының талазы-биле күрүве комитединиң чамдык бүдүрүлгэ коллективтерни оңгу беш чылдың баштайгы үш чылының планныг опаалдаларын хуусаа бетиндэ күүсеткен.

Оларга Улут-Хем районнуң «Сельхозтехника» салбырының септелге мастерскаазы, соортүлге баазазы, Чадаананың районнар аразының «Сельхозтехника» каттыжыышкынының монтаж участогу, механизастаттынган отряды, Тес-Хемниң «Сельхозтехника» каттыжыышкынының техниктиг хандырылга станциязы болгаш өскелер-даа хамаарыжыр. Бо мурнакчы коллективтерге республиканың күрүве комитединиң болгаш профсоюзулардың каттышкан комитединиң коллегиязы хүндүлеп бижиктер-биле шаңнаан.

Республиканың кодээ ажыл-агыйының будурүлге-техниктиг хандырылгазының талазы-биле күрүве комитединиң будурүлгелери болгаш организациялары кара металл чыыр, дужаарының планныг опаалдаларын бо чылдың эртикен айларында ажыр күүсеткен. 1849 тоннаны дужаар тургаш, 1866 тонна чедирген. Кызылдың Күрсельхозтехника каттыжыышкынының комитеди, «Трансельхозтехника» Чадаанада, Кызылда транспорт будурүлгелери металл дужаар планнарын дыка ажыр күүсеткен.

И. ОЛДЫРЕВ.

БАЙЫРЛАЛГА БЕЛЕК

Өвүр районнуң «Коммунизмче орук» совхозтуң Кужур-Чыраа сүт-бараан фермазының ажыл-ишчилери СЭКП ТК-ның июль (1978 ч.) Пленумунуң шиитпирлерин амыдыралга боттандырар дээш улут көдүрүүшкүнүг ажылдан, Октябрьның социалистиг Улуг революциязының 61 чыл ооң күш-ажылчы челиишкиннер-биле үүкүп тураралар. Ферма бо чылын 600 центнер сүт бүдүрер планын октябрь 25-те 603 центнер кылдыр ажыр күүсеткен. Планга немей 200 центнер сүттүг декабрь 20-те чедир күрүнеге садарын хүлээнген.

Саанчыларның аразында социалистиг чарыш улам калбарып, кижи бүрүзү бодунга быжыглаттынган инектериден эң хөй сүттүг саап алыр дээш кызымаккай ажылдап турар. Мурнакчы саанчылар Күш-ажылдың Кызыл Тук орденниг эдилекчизи Нордуп Иргит, Татьяна Седен-оол, Тамара Монгуш инек бүрүзүнден хөй сүттү саап ап, эш-өөрүнге үлегерин көргүзүп турар.

Инектериниң сүткүр болуру кадарчы кижиден улуг хамааржыр. Ынчангаш кадарчы Белек-оол Монгуш инектерин эң-не оттуг черлерге кадарып турар.

Саанчыларның культурлуг амыдыралын экижидери-биле фермада чаа кызыл-будунну тудуп тургускан. Совлгу үеде аныяктарның фермага саанчылаан ажылдаары-биле кээп турары өөрүнчүг. Саанчылар ортузунда агит-массалыг ажылдарны нида партия бөлүүнүң удуртукчузу Доспан Монгуш болгаш ферма эргелекчизи Чылбаанай Монгуш олар эки чорудуп турар.

Ферманың ажыл-ишчилери кышка удур 80 тонна сигенни, 210 тонна сенажны белеткеп алган. Ында чаа төлевилел ёзугаар тутунган кажаа чылыг сүт-биле хандыртынган.

М. ДОРЖУ,
К. ХОВАЛЫГ.

ТУДУГЖУЛАРНЫҢ КИРЖИЛГЕЗИ-БИЛЕ

Чөөн-Хемчик районнуң «Сүт-Хая» совхозта кыштагларашкынга белеткел ажылдары уламчылап турар. Хоочуң тудугжу Удай-оол Ооржакка удуртқан алды кижи составтыг тудугжулар звенозу Кызыл-Тайга салбырда кыштагда бир чурттарга бажыңны тудуп, ажыглалга киргеп. Ам 500 хой кирер кажаанны тудуп эгелей бергеннер. Ол ышкаш В. Монгушка баштаткан өскек тудугжулар хойнуң үш кажаларының, Ак арыында 400 инек кирер кажаанның септелгезин кылганнар.

Оон аңгыда Дарый Ооржак удуртқан звено Оденде, Кызыл-Тайгада кыштагларда бажыңнарның, кажаалардың ишти чугайлаан.

Кыштаглаашкынга белеткел чер-черлерде шалыпкын чоруп турар.

Б. ОНДАР.

Парад киржикчилериниң байырлыг хуралы

Октябрьның социалистиг Улуг революциязының 61 чыл ооңга холбаштыр Москва гарнизонуның шериглериниң Кызыл шаалге болур шериг парадының киржикчилериниң байырлыг хуралы октябрь 31-де Кремльдиң Съездилер ордузунга болган.

Хуралдың президиумунда — ССРЭ-ниң камгалал министриниң бирги орлакчызы Совет Эвилелиниң Маршалы С. Л. Соколов, генералдар, адмиралдар, Москваның ажылчы чонларының төлөөлекчилери.

Москваның шериг округунуң шериглериниң командылакчызы армия генералы В. Л. Говоров хуралга үүре чугаалаан. Парадка киржиг кезектерниң шериглери олардың мурнукка салдынган хүндүлүг соруглагы алдарлыы-биле күүседир дээш боттарының бүгү

ХҮЛЭЭЛГЕЛЕР

«Водоканал» эргелели 1978 чылда алган социалистиг хүдэлгезин хуусаа бетиндэ күүсеткен мурнакчы будурүлгелериниң бирээзи. Эргелелдиң коллективи оңгу беш чылдың үш чылының планын сентябрь 1-де күүсеткелин дыңнаткан болгай.

Амгы үеде водоканалчылар күжелиишкинин коштатпайн ажылдап турар. Эрткен он айларда арыг сугну сайгарары 111 хуу, канализация суун төгери 104,4 хуу күүсеттингеп. Азы планда көрдүнгенниден ажыр 400 муң кубометр арыг суг сайгартынган. Арыг сугну сайгарганындан оруулга алыры 4 хуу ажыр күүсеттингеп, ол дээрге планнаттынганындан 21 муң рубльдиг оруулгаы ажыр алдынганы-дыр.

Мурнакчы коллектив Октябрьның социалистиг Улуг революциязының 61 чыл ооң төлептиг утказуур дээш чарыштыулам-на калбарткан. Октябрьда эргелелдиң бүгү участокторы бедик көргүзүлгелерни чедип алган. Арыг сугну сайгарарының планы 22,1 хуу, канализация суун төгери 12,5 хуу ажыр күүсеттингеп.

Онгу беш чылдың үш чыл планын хуусаа бетиндэ күүсеткеш, «Водоканал» эргелелиниң коллективи немелде хүдэлгезин алганнар. 1978 чылдың планныг опаалдаларын коллектив декабрьның 10-да күүседир деп шиитпирлээн. Олар соңгу ээлээрингe бүзүреддиглер. Арыг сугну сайгарарының талазы-биле водоканалчылар амгы үеде декабрьның үлүүнде ажылдап тураралар. А бир эвес онгу беш чылдың эгезинден тура алыр болза, «Водоканал» эргелели ам шиитпир-биле 1979 чылдың майның планын күүседирингe чоок шудаапнар.

И. УЛЬЯНОВА.

«Водоканал» эргелелиниң план кемдээнийң начальныгы.

«Тудуг кезектери» комбинаттың арматура цехиниң оператору Валерий Селиверстов комбинаттың тургустуунган хүвүнден эгелеп ажылдаан. Ол бодунуң ажылынга мергежээн, арга-дужулгазы улгаткан. Ол опаашкан планын эзелчег саныңда-ла ажыр күүседип турар. Мурнакчы оператор Валерий Селиверстов болгаш бригададан ооң эштери бригадир В. Воробьев, В. Исаков А. Логинов, О. Михайлов болгаш ооң-даа өскелер 1978 чылдың планын хуусаа бетиндэ доосканнар. Олар боттарының күш-ажылчы чедишкиннерин Октябрьның социалистиг Улуг революциязының 61 чыл ооңга тураскаадып турарлар.

ЧУРУКТА: В. Селиверстов сывырындық демир кезер автоматта ажылдап тур.

А. ЗАЩЕВТИЩ фотозу.

Т. К. Коптеваны Тыва АССР-ниң Дээди Совединиң Президиумунуң Хүндүлел бижии-биле шаңнаар дугайында

ТЫВА АССР-НИҢ ДЭЭДИ СОВЕДИНИҢ ПРЕЗИДИУМУНУҢ ЧАРЛЫЫ

Театр уран чүүлүнүң Кирилловна Коптеваны Тыва АССР-ниң Дээди Совединиң Президиумунуң Хүндүлел бижии-биле шаңнаар.

Тыва АССР-ниң Дээди Совединиң Президиумунуң Даргазы М. МЕҢДУМЕ.

Тыва АССР-ниң Дээди Совединиң Президиумунуң Секретары С. КРАСНЫЙ.

Кызыл хоорай, 1978 чылдың ноябрь 1.

«САЛЮТ-6» – «СОЮЗ-31»: УЖУДУУШКУНДА 138 ХОНУК

УЖУДУУШКУН БАШКАРАР ТӨП. (СЭТА). Чер чоогунуң космос делгеминде Владимир Коваленок болгаш Александр Иванченков 138 хонук дургузунда ажылдап чоруур.

Октябрь 31-де орбитаның «Салют-6»—«Союз-31» эртемшинчилел комплексизиниң экипажы автоматтыг байдалга ужудуушкунга станцияны, а космос кораблин Черже ээп кээринге белеткээрин үргүлчүлээн.

Хүннүң бирги чартыында космонавтылар «Чибис» деп ажуум костюмун ажыглап тургаш, күш-дамыр тренировкаларын кылган болгаш «Салют-6» станцияның иштики системаларын адырып шыгжааннар.

Дүштени чем соонда экипаж «Союз-31» корабльди ажыдып, ооң иштики системаларын болгаш агрегаттарын хынаан.

Владимир Коваленок болгаш Александр Иванченков олорның кадыкшылы эки.

«Салют-6» станцияның болгаш «Союз-31» космос кораблиниң иштики системалары болур-чогууру-биле ажылдап чоруур.

МАКТАЛДЫГ ЧОЛААЧЫ

Ак-Довуракның автотранспорт будурүлгезинде ажылдап турар хой садыг чолаачыларның аразында ай, квартал планнарын үргүлүг ажыр күүседип, үеш мурнап турар мурнакчылар хөй. Оларга Валерий Салчакович Кончукту хамаарыштырып болур.

1963 чыл. Валерий Кончук Кызыл-Мажалыктың ортумак школазын доозуп тура, ол бышкан билигнив аттестадыбиле кады үшкү класстың чолаачызының шынзылгазын холга алган. Чолаачылаар шынзылгалыг аныяк оол удавайн Ак-Довуракның АТБ-зинге чеде бээрге, ону слесарь кылдыр хүлээп алган. Хонук, айлар эртип-ле турган. А Валерийниң машина башкарыксаары хөлчок. Ажыл-ишке кызымак, ажыы-чаңы төлептиг кижилер дораан көскү болур. Валерий Кончуктуң эки талаларын коллективтиң удуртукчулары база эскерип турган. Ынчап турда, Валерийниң дилээн, күзелин хандырган — аңаа ажылдаары-биле тускай машинаны берген. «Эрги машина, ынчалза-даа ажылдаары эки» деп будурүлгениң механиги оолга чугаалаан. Алган машиназынга каш ай ажылдап чораан-ла, Валерий шериг хүлээлгезин эртиргеринбиле хап чорушкан. «Шеригге база-ла чолаачылаар сеп, оон келгеш бистиниге чедип кел, чаа машиналар ынчан хой келген турар» деп, АТБ-ниң удуртукчулары ону үдеп турган чагаан.

Баштайгы күш-ажылчы базымны эгелээн коллективи, эш-өөрү Валерийниң сагыш-сеткилиниден ийи чыл иштинде мырааган. Ол чагаа бижип, хырлзаазын үзээн.

Шеригден келген соонда, ол база катап Ак-Довурак АТБзинге чедип келген.

— Ам-на ёзулуг быжыг дакыкан-дыр сен. Сенээ кандыг-даа машинаны бүзүреп болур—дижип, эш-өөрү Валерийни өөрүшкүлүг хүлээп алган. Аңаа чүк машиназын берген.

Ол үеден бээр-ле Валерий Салчакович Кончук бо будурүлгеде чолаачылап ажылдап турар. Совлгу беш чылларда ол кожуулуг ЗИЛ-130 деп бензовоз машинада ажылдап, Абакан, Минусинск, Абаза хоорайлардан кывар-чаар материалдар сөөртүп чоруп турар.

— Ангы-аңгы бригадаларга бистерни үзекен. Аравыста сопиалистиг чарыштыг бис. Мен А. Макаровтуң бригалазында мен. Кывар-чаар материал чок болза хой-хой машиналар аңаа турар апаар. Ынчангаш ажылым харыысадгыг,— деп Валерий Салчакович чугаалаар.

Ол черле чөптүг. Бисте бир кол чүк—кывар-чаар материал. Ону сөөртүрүн дужулгалыг, ак сеткилдиг чолаачыларга бүзүреп болур. Ындыг бүзүрелди Валерий Кончук чедип алганы ол. Чоруур оруктар узун, кадыр-берт. Ынчалза-даа Валерий Салчакович бо бүгү бергелерге чаңчыккан.

— Бодунук хамаарышкан ажыл-ишкиге кызымак, партийжи даалгаларны ак сеткилдиг күүседип турар. Хой-иишкининиң ажылынга идепкейлиг кижи—деп, АТБ-де партия эге организациязының секретары Х. Н. Мамедов чугаалады.

Ажыл-ишки чай чок-даа болза, Валерий Салчакович аңаа дааскан хой-иишкининиң ажылынга четтирип турар. Ол АТБ-де профсоюзтың комитединиң, транспорт болгаш орук ажылдакчыларының профсоюзтуң комитединиң кежигүнү, СЭКП Барыын-Хемчик район комитединиң кежигүнү, Ак-Довурак хоорай Совединиң депутады. Бо бүгү бүзүрел, идепкелди ол кызымак күш-ажылы-биле, коллективтиң, эш-өөрүнүң хүндүткелин чаалап алганыбиле чедип алганы билдингир.

Онгу беш чылдың үшкү чылының планныг опаалдаларын күүседиринге ол чоокшулаан, декабрьның үлүүнде ажылдап киришкен.

— Беш чылды дөрт чартык чылда күүседирип, машинзмга капитал септелгези беш чыл дургузунда кылбазын, ремонна кывар-чаар материалды камнаан алырын хүлээнгенмен. Ол хүлээлгелерим күүсеттинер—деп, Валерий Салчакович бодунуң күш-ажылчы чедишкиннеринге бүзүрелин илередип чугаалады.

Машина-техниказыгга хамчыг, бирги класстың чолаачызы бодунуң арга-дужулгазын аныяк чолаачыларга күзелдинбиле дамчыдып берип чоруур.

Валерий Салчаковичиниң «Шеңгээр» совхозтуң удуртукчулары, оон малчыннары база мактаар. Совхозтуң малчыннарынга ол үш кыш улаштыр изин сүг сөөртүп келген. Бо ажылды ол база-ла эки күүседип, олардың макталын чаалап алганы таварылга эвес.

Кызымак күш-ажылы дээш Валерий Салчакович Кончук Тыва АССР-ниң Дээди Совединиң Президиумунуң Хүндүлел бижии-биле болгаш оон-даа оске хүндүлел бижиктер, «Социалистиг чарыштың тилекчизи» деп көрек демдектери-биле каш удаа шаңнаткан.

М. ХӨЮГ-ООЛ.

Партийжи амыдырал: отчёттар болгаш соңгулдалар

ОРГАНИЗАСТААР, НЕГЭЭР

СЭКП-НИҢ XXV съездизиниң болгаш партия Төп Комитединиң июль (1978 ч.) Пленумунуң шийтпирлерин амыдыралга боттандырарынга боттарының толептиг үлүг-хуузун киирип, даандырган ажыл-херээге харыысалгазын бедидип, жи-өөрүүге үлегерчижээн көргүзүп чоруур коммунистер «Тиилелге» совхозтуң партия организациязында эвээш эвес. Чижээ, аныяк коммунист, район Советиниң депутады сааңчы Д. Монгуш овгу бөө чылдың баштайгы үш чылдарында 127 тонна 200 килограмм сүт саар планын 132 тонна 748 килограмм чедирип, үш чылдарының планын хуусаа бетинде күүсеткен. Ол үүлге сүт саарынга мергежээн эвес, харын хөй-ниити ажылынга идепкейлиг кирижип, күш-ажылдың сагылга-чурумун бижиглээр дээш демисежип, школада ада-иелер болүүнүң кежигүнү болгаш депутат хүлээлгелерин ак сеткилдиг күүседип турар. Ол мышкап кызыкаакай күш-ажылы, үлегерлиг сагылга-чуруму, хөй-ниити ажылынга идепкейи-биле совхозтуң ажыл-ишчилериниң хүндүткелиин чаалап алган коммунистерге Т. Бавил, М. Куулар, Б.-У. Монгуш, бригадир Д. Доржу болгаш оон-даа өскелерни хамаарыштырып болур.

Ниитиниң малынга бижиг чем-суурну тургузарынга коммунистер бригадир В. Ооржак, үеткүчүк Б. Седип болгаш оон-даа өскелер кызымак болгаш партийжи харыысалгалыг чорууп көргүскен. Ажылгагай бо чылын малынга 2217 тонна сигенин, 900 тонна сабанны, 3800 тонна силосту, 830 тонна сенажты белеткеп алган.

СОВХОЗТУҢ партия организациязының составында 7 бригада парторганизациялары бригадаар, фермалар болгаш участоктар аайы-биле туруштуурган, олардың үйдүнде 104 коммунист болгаш партия кежигүнүнге 9 кандидат бактаан турар. Бүгү коммунистерниң 81,7 хуузу ажылчынар: олардың аразында 28 механизатор, 13 чолаачы, 14 саавчы, 7 хойжу бар. МТМ-ниң, төптүң, ортумак школаның партия организацияларында партбюролар соңгуттунгудаан.

Бо хире улуг күштүг парком, бригада парторганизациялары чөп ажыглап, аңаа шын утпаашкыннарны берип, бүдүрүлгенин ажыктыг болгаш шынарын бедидеринче чыдап тодаргай башкарып организастаан болза, ажыл-агый улам хөгжөөн, оон экономиказы аажок бижиккан турар ужурлуг. Ынчалза-даа директорның, парткомуң болгаш партия организациязының ажыл-чорудулгазының стилинде, олардың кижилер-биле ажылының арга-методтарында четпестерниң харааны-биле совхозтуң мал болгаш чер ажылының талазы-биле бо чылдың 9 айларының планныг онаалдарын хойнуң бам санын өстүрүнден оскелери шуптузу күүсеттинмээн. Ажыл-агый бо чылдың октябрь 1-де күрүнеге 5 миллион 137 мүң рубль өредиг болган.

Көдээ ажыл-агыйның специалистери, механизаторлар-биле кижизидилге ажылын кошкак тургустунган, күш-ажылдың сагылга-чурумун үрээр, арагалаар, ажыл шагы үзер чоруктар оларда хаая эвес. Чижээ, Э. Күжүгет часкы тарылга доостуру биле чоруткан, күскү дүжүт ажаалдазы доозулган соолуңде чедип келген, агроном К. Сат мете наряд, документтер тургустурүп, оларга ат салып берип турган.

Чер ажылының культуразый бедиптээн. Техника септелгеэнин доозуп чадап турдала сезон эртер деп баар, ынчангаш дүжү-далаш-биле эшкедеп эгелээр, оон түңнелиде кылган ажылдың шынары баксыраар, ылаңгыя бо чылын күскү чер андырылгазының шынары дыка куду болгай. Түс-түс участоктарда, отрядтарда доктаамал бижиглаттынган агрономнар чок, олар үргүлүү солчур, ынчангаш хову-шолде кылдынган ажылдарының шынарын херек кырында кын-даа хынаайн турар. Оон аңгыла черниң үнүп-дүжүткүрүн бедидер болгаш малга чем болур чайгыс болгаш хөй чылдыг сигеннерни тарывайн, тарылга эдлечештирилгенин чорутпайн турарыпсаң, ниитиин-биле агротехниктиг ажылдарны шынар чок болгаш чедир кылбайн турарындан дүжүт кудулап, чер ажылының продукциязының бот-үнезин аартап турар апарганын, ону аглаар-бойдуска чарбаан херээ чок дээрэнге коммунистер Д. Доржу, Н. Маады, А. Доңгак боттарының санаалдарынга ханы аналаптеп турганы, шиитпы шүүмүүлээн.

ПАРТКОМ болгаш бригадаларда парторганизациялар партиянуң хүрээлеңин өстүрер база аныяк коммунистерни кижизидер талазы-биле чамдык ажылдарны кылган. Ынчалза-даа оларның дээштинн бедидери күзенчиг, ында дүүбарымдаалаар, эрегелдээр чоруктар бар. С. Ондар, Л. Кызыл-оол, И-Д. Хертек, А. Куулар болгаш оон-даа оске чамдык аныяк коммунистер хөй-ниити ажылынга кошкак кирижип, ылаңгыя ажыл-агыйда четпестерни илередир, оларны чайладыр дээш оралдашпайн, партия хуралдарынга шүүмүүлел кылбайн, санал-оналбербейн турар.

Совхозта хөй орулга берип турар адырларның бирээзи — мал ажылы. Ында партия кежигүннери эвээш. Чижээ, бүгү хойжуларның аразында үүлге 7 коммунист бар. Ындыг түрбүжө соолгу үш чылдарның дургузунда үүлге 2 хойжуну партияның хүрээлеңинге киирип алган.

Ажыл-агыйның партия организациязының бүгү коммунистериниң ниити хуралын болгаш түс-түс бригада парторганизацияларының хуралдарын канчаар белеткеп, эрттирип, оларга шиитпирлээр ойу келген кандыг айтырыгларны чугаалажып, чогум кандыг тодаргай докгаалдарны хүлээп ап, оларның күүселдеэнин канчаар хынап, боттандырып турганы совхозтуң партия организациязының отчёттуг үеде чорудуп келген ажылының дугайында партком секретары Х. Ховалыгның отчёт илеткелиниң тодаргай чүү-даа билдинмес болган.

УДУРТУП баштаазындаа ангыда, чоп-биле харылзааны улам хамыладыры, аңаа коммунистерниң, күш-ажылчы кижилериниң чүүнү бодап, күзеп чоруурун билип ап, оларның санал-оналын дыңнап, олардан өөренип алыры база чүгүла болгай. Чижээлээргө, О. Баян-Доо үр чылдарда мал ажылы кылып келген дүржүлгалыг хоочун хойжу, республикада ат-суралгыг, орден-хавыналыг коммунист-тир. Оон сүмезин, санал-оналын канчап үнелеевейн, өөренип көрбейи барганы билдинмес. Хой ажылының комплекизиниң дугайында бодалдарын удуртукчуларга, хуралдарга ол каш удаа чугаалап келген. Ону совхозтуң парткому-даа, дирекциязы-даа тоомчага албаан, деткивээн. Харын-даа өөдежок, төлеп чок, оорланыр, самыгдакчы кижилерни комплексеке ажылдаары-биле чорудуп турган фактылар бар. Хой ажылының комплекизи бо ажылагыйда чаа үүл, индыг болганда ону деткиир, аңаа коммунистерни, төлептиг кижилерни бижиглаар, оларның мергежилин бедилер үжүрлүг турган. Бодунуң бо күзели боттанмайн барганынга коммунист О. Баян-Доо отчёт-соңгулдалыг хуралдың индиринден хомудан чугаалаан.

Партия кежигүннери К. Ондарга, М. Кууларга арага-дарыже хандыгып турганы дээш партия талазы-биле хемчегларни хүлүүткеш, оларны кол саанчы хүлээлгелериниден хостаан. База ол ишкаш арагалаш, ажыл шагы үзүп турган кол агроном Н. Маады, экономист К. Чамыян, агрономнар К. Сат, А. Сүтдер-оол оларны шингыы доңгуткуулаан. СЭКП Уставының негелдеерни хажыдып, даандырган ажыл-херектерге харыысалга чок болуп, коммунистиң бедик адын бужартадып турганы дээш С. Сат, С. Ооржак, К. Кызыл-оол партия кежигүнүнден үдуртккеннер.

Кур-чер көдээ Советтиң, комсомол, профсөвюл болгаш оон-даа оске хөй-ниити организациялардың, ында өөредилге комбинадының, рабкооптуң ажылында чамдык чедимчелиг түүлерни демдеглевишаан, оларны удуртуп турарында улуг четпестер барып, ылаңгыя социалистиг ниити чүрттелгенин корум-чурумун үрээр, кем-херек үүлгедир чоруктарны, оларга удур кошкак демисежип турарын илеткелчи-даа, санал бергеннерда шыңгыы шүүмүүлээн.

Партияның XXV съездизиниң болгаш СЭКП ТК-ның июль Пленумунуң шиитпирлерин амыдыралга боттандырарынче, отчёт-соңгулдалыг хуралдың докгаалында айытыпган хемчегларни күүсеткеш, совхозтуң коммунистерин, бүгү ажыл-ишчилерин мобилизастаарда, парткомуң чаа соңгуткан составы болдунуң ажыл-чорудулгазының стилин, арга-методтарын үндезинин-биле эде ооруг, администрацилыг ажылын контрольдаар эргени боттандырып, хөй-ниити организацияларын билдилиг удуртуп, оларга дээштиг турган, ажыл-херекти үре-түнелдиг кылдыр организастаары база олардан негелдени күштелдирери чүгүла.

М. МОНГУШ,
«Шынның» түскай корреспондентизи.

ХАБАРОВСК КРАЙ. Амурда-Комсомольскиге чоруп чорааш эш Л. И. Брежнев «онзагай намдарлыг хоорайның» амгы үеде эдериичи хоорайлары база бар деп демдеглээн. Оларның бирээзи болур Амурск чоокку келир үеде ыяш-химия болгаш ыяш болбаазырадып кылыр үлетпүрнүң улуг төвү апаар.

Бүгү-эвилелдиг комсомолчу шалыпчы тудуу кылдыр чарлаан ол хоорай тайга иштинче бодунуң кудумчуларын киирип, дүрген өзүп турар. Тудугжуларның камныы-биле арттырып каан ногаан ыяштарының аразында алдыгы микрорайонну тудуп эгелээн. Аңаа 15 мүң кижи чурттаар.

Ленинградтың болгаш Амурскиниң архитекторлары чаа тудугнуң онзагай төлевилелин ажылдап кылганнар. Хоорайның ыдыынче үнген кудумчуларны үүлге чадаг кижилер кылаштаар болгаш автомобиль оруктарын чуртталга черлеринден ыраи кылдыр тудуп чорудар.

ЧУРУКТА: Амурск хоорай.

А. ШЛЯХОВТУҢ фотозу.

(СЭТА-ның фотохрониказы).

ТӨЛЕПТИГЛЕРНИҢ БИРЭЭЗИ

Чыргакы унуп орай күзүн көөрге, онзагай чараш, хемниң суу чингежек кара апарган оожум, сазыргланып бадып чызар. Оон эриин дүргаар үнген болук-болук чызырганалар чокпак сарыг доваргылаан кестүп турар. Алаактар иштинде сараатпан каан сигеннер бедигилей бергилээн тургулаар. Кодан-кодан өөр малдар хем кедээзинде шаттарда болгаш даглардa чатыла берген өттаан чоруурлар.

Хойжу Борис Шыдыраевич Куулар аяс хүнүү магадап, долганыыр турар бойдусту сеткили өөрүп көрүп чораан. Оон кадарган хоо алаак яштының от-ситенинге тавазар өттаан чораан. Аныяк хойжунуң өскен-төрээн чер-чурту-ла Чыргакы бо. Оон ада-иези, дөргүл-төрелдерзе-даа алыыпкан малчын мызыгуурлуг улуг. Ынчангаш ол школа доозкаш, малчын угун истеп, хойжулап эгелээн. Оон кадайы Чечек Бады-Ламаевна бөдә-за малчын кижинин уруу. Бо аныяк хойжулар ниитиниң мизин оон ажыг чылдарда чедиишкинниг кадарып келгеннер. Чыл санында-ла бедик көргүзүглүг болгулаан. Оларга чаңгыс чер-чуртуттулары чоргаарланыр.

— Хоюнарның чайгы, күскү семиртилгези шыырык-ла болган-дыр аа, Борис Шыдыраевич?

Суг ишкеш, дедир өттаан үнүп турган хойларынче хүдүмзүрүт-биле көргеш, ол чугаалай-дыр:

— Чайгы семиртилгези эки болган хойлар. Ам бо кескен тараа оңдунга киргеш база күш немеп турлар. Болдунарда арга-биле семиртир аңнар. Күш-шыдалыг мал берге-даа кыштың хүр ажар, оларның чаш төлү-даа кадык-шыкпак, онча-менди доругуп өзер чүведир.

Хойжунуң бо чугаазы-ла чөптүт. Ол чылдың-на кадарган хойларын түздүр семиртип ап чаңчыккан. Оон хойлары улуг харлыг, сөөк кыжын безин хүр чыл ажып келгилээн.

— Бо чылын мал чемин кайы хире белеткеп алдыгар?

—Берге-ле кандаашкынныг чыл болду. Ынчалза-даа суг кыдыгларының, алаак-шынаашын хараганнар аралап турган, хол кадыыры-биле дамдыктап, 25 тонна сиген кезип алдым.

Хойжунуң өөнге келдивис. Оон кадайы Чечек Бады-Ламаевна шайын хайындырып, аъжын-чемин бистим мурнувуска делгей салды.

Мээн айтырымымны билген чүве шыкаш, хойжу кадайынче көргеш, чугаалай-дыр:

—Чаш хураганнар өстүрүп турда, бо-даа салым-чаңаныыг, кызымак-ла кижи. Хой, хураганның барыктыг зарыгларын боду-ла эниер аптар.

— Хөкүүүнү але? Мени чоп макгай бердиң. Ажыл-хүзээлгеңге кыспайн, ам түүү кылыр кижи мен.

— Чаш хураганнар азырап өстүрөри берге-ле херек болдур ийин — деп кагдым.

— Малдың чаш төлү дег каәргенчиг чүве кайда боор. Ону үргүлүү кичээнгейлиг хайгаарап көрүп турбас болза, ол-шыкка, сөөкка-даа алзыптар. Иезинин сүдүн белип бодунга тоттур ээп шыдавайн баар таварылгалар тургулаар —деп, Чечек Бады-Ламаевна чугаалай-дыр.

Борис Шыдыраевич биле Чечек Бады-Ламаевна «Чыраа-Бажы» совхозтуң шынаала дүржүлгалыг хойжулары. Олар эрткен чылдың берге кыжында безин хоюн онча-менди хүр ажырган. Ынчан олар төрүүр 100 хойга онаалтыр 100 хураганны алган. Бир хойдан 2,1 килограмм дүктү кыргаан. Бо чылын олар 100 хойдан 101 хураганны онча-менди камгалап, бир хойдан-на 2,3 килограмм дүктү кыргып алганнар.

— Кышка белеткелиңер кандыгыл?

— Багай эвес белеткенген бис. Кажаалары чазып кежерде-ле коптарып, оон көргеннің кургадып кагдыбыс. 11 тонна кургаг одекти болуп, 20 ажыг тонна көк-сулаңы кыштагда сөөртүп экелгеш, сараатпан алдывыс. Кажаалары, чурттаар бажыңнысты септеп. чылыглап алган бис.

Коммунист Б. Куулардың хүлээнген ажыл-херээнге ак-сеткилдиг, кызымак иезин-на кескү-дүр. Ол бодунуң совхозунда хойжулап турар Монгуш Бора-Хопуй-биле социалистиг чарыштыг. Олар кайызы-даа боттарының арга-дүржүлгазын солчуп, соруктуг ажылда: турарлар.

Х. ОЙДАН-ООЛ.

ЧАЛАРТЫЛГАНЫҢ ХЕМЧЭЭЛДЕРИ

МИНСК. (СЭТА-ның корр.). Минскиниң трактор заводунуң кан шүткүүр улуг участогун тургусканы кадрлар кидиишинин ажылдакчыларынга улуг сагыш салыышкынны болдурбаан. Олар бежен ажылчының үчёт карточказынга өске профессияларны чүгле киир бижээннер. Бо хүнгү эдлеп чаа черге оларның баштайгы эдлээ болган. Чоокта чаа токарьлар, каннакчылар болгаш чүдүрүкчүлер боон чораан ажылчынар чогуур белеткелди эрткен соонда автоматтыг шугумнарның операторлары болгаш таарыштырыкчылары болу бергеннер. Моок мурнунда оларның чамдыызы өске цехке ажылдай турган. Аңаа чаа техниканы нептередип киргенинин соонда хөй санныг сыаночниктерни хостаан.

— Бет чылдың ленчүзүнге чедир «МТЗ-80» деп бедик шынарлыг күчүлүг тракторларны будуруп үндүрериниче шилчип киирер дээш бистиң коллектививис будурулгени дүрген темпиле эде чепсегнеп турар. Чаа машинаны белеткеп кылырынга хөй күш-ажыл үнер-даа болза коллективтиң ажылчынарының саны херек кырында оскерилбээн. Бедик будурукчулуг дериг-херексеедерни тургусканы үчүлө бо чылын безин 800 хире кижини хостаар арганы берген. Оларны чаа участоктарга ажылдадып тургускан.

— Ажылчынарның мергежилин бедидери-биле, чаа профессияларны шингээдип алырынга курстарны болгаш мурнакчы дүржүлганың школаларын тургускан—деп, «Минскиниң В. И. Ленин аттыг трактор заводу» каттыжымышкының коллективиниң директору Н. Бойков чугаалаан.

В. ШАНЬКОВ.

ЧУГААЛАШКАН

Тоокта чаа Тээли суурнуң бүгү чурттакчыларының сурагы болган. Аңаа Тээли көдээ Советиниң күүсөмүнүң даргазы О. Чедер-оол СЭКП Тыва обкомунуң II пленумунуң (1976 ч.) доктаалык көдээ Советтиң девискээринде канчаар күүсеттинип турарының дугайын чугаалаан.

Пленумнуң доктаалын амыдырала боттандырар талазы-биле көдээ Совет чаңдык ажылдарны кылып чоруткан. Хоойлу-бүрүмүү шынгыы саамыр, корум-чурум үрээшкиннерин болдурбас дугайында айтырыгларны көдээ Советтиң сессияларынга каш удаа чугаалажып, шиитпирлерни хүлээп ап, чорудар хемчегларын планын кылып, ол ёзугаар ажылдап келген.

Ажыл кылбас, арага-дэрыга хандырыр, кошкак корум-чурумнуг кижилерни үчёткә ап, оларны ажылга таарга тудуп, кайы-бир коллективке бижиллээр талазы-биле көдээ Советтиң депутаттары, актывчилери, хөй-ниити организациялары тодаргай ажылдың кылганнар. Ажы-төлүкүү кижизидилгезинче, өөредилгезинче кичээнгей салбас, арагалаар кижилерге административтиг хемчегларни хүлээткен.

Көдээ Советтиң сессияларынга Тээли ортумак болгаш Найырал сес чыл школаларында хоойлу-бүрүм такылгырылгавышың, кижизидилгезиниң талазы-биле школачылар ортуунга чоруткан ажылдың дугайында база «Тээлиг» совхозтуң төп болгаш Найырал сельбирлээ дружина ажылыкын дугайында айтырыгларны чугаалашкан. Ылаңгыя Тээли көдээ Совет — районда эң улуг көдээ Совет. Ында элээн хөй чурттакчылыг дөрт суур кирип турар. Ол суурларның 31 коллективтеринде дружинниктерниң дежурныйлавышкын графигин тургускан. Ол эдлеп ёзугаар дежурныйлап, корум-чурумну хайгаарап турар.

Ылаңгыя райпомуң, септелге-түдүг участоунуң, коммунал ажыл-агый коллективтериниң дружинниктери дежурныйлавышкынга организастыгуун, корум-чурум хамгалалынга идепкейлиг кирижип келген. Ол суурларда эш хуузунуң судтарындан Тээлиниң эш хуу судунуң ажылы ёзугаар. Корум-чурумну быжыглаарынга кергезиннер чөптүлелдери база ёзээш эвес улуг-хуузун киирип келген.

Кылган ажылдар хөй-даа болза четпестер, чедир киллиннаан ажылдар бар дээрэн санаа берген ооттер чугаалаан. Хоойлу-бүрүмүү камгалаарын жижидер, корум-чурум үрээшкиннерин болдурбас дээш чорутса чогуур чаңдык ажылдар чедир кылдымайн турар.

Тээли суурда хөй-ниитиниң милицияга дуза алдар пунктуузу башкай элээн идепкейлиг ажылдап эгелээн. Сөөлгү үеде оон ажчыл кошкаан. Аныяктар болгаш школачылар оргуузунга хоойлу-бүрүм кижизидилгезинге таваарышкан ажылдар, назы четпестер оргуунга кижизидилге ажылы ол-даа чогуур деңнеме четпес дээрэнге сангал бергеннер шүүмүүлээн.

Б. БАРБА.
Бай-Тайга район.

Илеткелчилерге материал

Октябрьның социалистиг Улуг революциязының 61 чыл оюнга уткуштур

УЛУГ ОКТЯБРЬДАН ТӨРУТТҮНГЕН

АЛДАН БИР ЧЫЛ ОЮН бистиң улузувустуң, бүгү дешилелиг кижи төрелгетениниң ам деңдеглээр деп турары Октябрьның социалистиг Улуг революциязы бистиң үүс чылыыстың өндүр улуг болуушкыну болган.

Америк публицист Джон Ридтиң *бижээни* шыкаш, Октябрь революциязының кинскидип үндүрген социал шуурганнарының чалгыы «делегейни силгиткен», бүгү чер бөмбүрзээнге аажок улуг өскерлиишкиннери болдурган. Россияның салым-хүүзүн өскерткен улуг ниитилел эргилдези болбушаан. Октябрь революциязы оон-биле кады бүгү делегейге чаа үе-чаланын—капитализмден социализмче шилчиишкинниң үе-чадазының эгези болган. Делегей харылзаалары ышкаш, ниитилел амыдыралының индыг калбак болгаш чүгүла тазылынга ол революция база улуг салдар чедиргенин билдингир.

Ол харылзаалардың хөгжүдезинге Октябрь революциязының салдары хамыктың мурнунда төөгүде чаа социалистиг күрүневиң тыптып келгени-биле кады ол күрүнениң характерин, ында тергиндекчи аңгыларның эрге-ажыктарын илергейлээн принципиалдыг мырынай чаа политиканың база тыптып келгенинден илергейлеттинген. Октябрь революциязы ажылчыннарның болгаш тараачыннарның күрүнезин, күш-ажылчы чонуң күрүнеэнин тургускан. Ынчангаш Совет Республиканың төрүттүнгенинин мырынай эге үезинден-не, а оон соонда Советтер чуртуунуң бүгү төөгүзүнүң дургузунда, бистин бо хүннеривиске чедир оон даштыкы политиказын ол аңгыларның эрге-ажыктарынга бараан болур кылдыр тургузуп келген.

ОКТЯБРЬ РЕВОЛЮЦИЯЗЫНЫҢ тиилээнинге Совет күрүнеэнин кедүргеэн баштайгы даштыкы политиктиг лозуну **«Тайбыңны — улустарга!»** деп лозуң болганы таварылга эвес болгай. Совет эргечагырганың баштайгы декредин Тайбың дугайында декрет болган. Күш-ажыл кижилериниң чүткүдлери, оларның эңне ыдыктыг күзел-чүткүдлери болгаш идегелдери сиинниккен чаа ниитиледдин тайбыңга ынакшылдыг будуш-шынары харын ол декреттe илергейлеттинген. Улуг Октябрьның тиилээнинин соон дарый В. И. Ленин чаа ниитилел тургузуунуң тиилээнинин болгаш делегей амыдыралының чаа, тайбың принциптериниң бадыткалының аразында чарылбас хөлбааны онзалап демдеглеп чораан. **«Бис ам эрге-чагыргалыг бис, Совет эрге-чагыргалыг бис. Чонуң бодунуң кедүрүп үндүргени ол эрге-чагырга бүгү улустарның тайбыңының өндүр улуг хеөзэң таарымчалыг үндезинге тургузуптар»** — деп, В. И. Ленин чугаалаан. (Чогаалдарының долу чыылдазы, т. 35, арын 330).

Тайбың кожа-хелбээ догуннаашкынның политиказы Совет күрүне-биле кады төрүттүнген. Тайбың дугайында декретке-ле ол политика тодаргай болгаш билдингир кылдыр илергейлеттинген. Ынчангаш оон бээр-ле ол политика Совет Эвилелиниң даштыкы политиктиг ажыл-чорудулгазының эң чүгүла угланышкыны, делегей ареназынга оон чайгылыш чок угланышкыны кылдыр өскерлиг чокка тургустунуп келген. ССРЭ-ниң чаа Конституциязында даштыкы политиканың тураскааткан эге **«ССРЭ тайбыңның ленинчи политиказын чайгылыш чок чорудуп, улустарның айыыл чок чоруун быжыглаар болгаш делегейге халбак кады ажылдажылга дээш туржуп турар»** деп баймралдыы-биле чарлап турар чүүлден эгелээни таварылга эвес.

СОВЕТ ЧУРТТУҢ бүгү даштыкы политиктиг ажыл-чорудулгазы ол принципиалдыг угланышкынны херек кырынга бадыткап турар. Чогум-на харын совет даштыкы политиканың салдары-биле тайбың кожа-хелбээ догуннаашкын принцини бегүн калбаа-биле хүлээп көрдүнүн болгаш делегейнин дыка хөй эрге-ыыжылу документтеринде кииртинген. Кезээделе шак ындыг болуп турбаан болдур ийин. Чижээлээргө, «соок дайынның» үезинде Барыын чүкте, хамыктың мурнунда Американың Каттышкан Штаттарында, чамдык белүүтер Совет чурт-биле тайбың кожа-хелбээ догуннаашкынны хүлээвейн турган болгай.

Ынчалза-даа ССРЭ-ниң болган социалистиг өске-даа чурттарның боттарының камгалал күчүзүнге даянган тайбыңга ынакшылдыг чайгылыш чок шынчы угланышкыны, социализмни «ап октаарының» агрессчи политиказының буурап дүжүүшкүнү тайбың кожа-хелбээ догуннаашкынның өргежок чугулазын Барыын чүктүн ажылдакчылары хүлээп көөрүнге чедирген. Ол чорук дүшкүүрлүг чоруктуң чавырлыышкынындан, дайын соондагы үеде делегей байдалын нарыядадып турган дыка хөй айтырыглары ниитиргээниидеп илергейлеттинген. Ол орукка чедип алдыгган чедиишкиннериниң чыыткыланчак көргүзүү айыыл чок чорук болгаш кады ажылжыызга талазы-биле Хельсинкиге болган ниити-европа чөвүдел хуралы-дыр. Делегей харылзааларының хөгжүдезинге чаа үе-чаланы ол чөвүдел хурал ажыктаан. Яңы-бүрү ниитилел тургузуглуг күрүнелериниң тайбың кожа-хелбээ догуннаашкынынын чөвүдел хуралдың. Түнгел актызында киргеп ол-ла принциптери өске күрүнелер-биле бистиң харылзаалар ышкынын үндезини кылдыр ССРЭ-ниң чаа Конституциязында база быжыглаттынган.

УЛУСТАР АРАЗЫНЫҢ харылзааларында дүшкүүрлүг чоруктуң чавырлыышкынын быжыглаар болгаш хаыладыр, бүгү-ле күрүнелер-биле бүгү талаалыг кады ажылдажылганы таарыштыр тургузар дээш, чурттарның социал-политиктиг тургузуундан хамаарлыга чокка оларның аразынга дең эргелиг демократтыг харылзааларын калбартыр дээш Совет Эвилели өскерлип чокка ынакшылдыг

Хөй ургларлыг иелерни «Иениң алдары» орден/-биле болгаш «Иениң медалы» медаль-биле шаңнаар дугайында

Тыва АССР-ниң Дээди Совединиң Президиумунуң

Ч а р л ы ы

(Эгезин № 251 «Шыда»).

ТАНДЫ РАЙОНДАН

Сее ургуну божаан болгаш кижизиткен иени «Иениң алдары» орденниң II чергезибиле

Олана Хертеновна **Марчыын** — республиканың туберкулёз эмизер санаторийиниң урутлар кижизидикчизи.

Чеди ургуну божаан болгаш кижизиткен иени «Иениң алдары» орденниң III чергезибиле

Делгермаа Хайдыповна **Бумба** —«Революцияның чалбыжы» совхозтуң ажылчыны.

Алды ургуну божаан болгаш кижизиткен иелерни «Иениң медалы» медальдың I чергези-биле

Кара-кыс Сергеевна Пар-оол — Балгазын суурда өг-бүле эзэзи.

Беш ургуну божаан болгаш кижизиткен иелерни «Иениң медалы» медальдың II чергези-биле

Луиза Давааевна **Шаравия** — Кызыл-Арыг школазының башкызы.

Анна Очумаевна **Машнара**— Балгазын суурда өг-бүле эзэзи.

Кара-кыс Соколовна **Сүлдүм-оол**—«Россия» совхозтуң ажылчыны.

ТЕС-ХЕМ РАЙОНДАН

Сее ургуну божаан болгаш кижизиткен иени «Иениң алдары» орденниң II чергезибиле

Анай Дожулеевна **Чапсынак** — Кызыл-Чыраа суурда ясли-садтың ажылчыны.

Чеди ургуну божаан болгаш кижизиткен иелерни «Иениң алдары» орденниң III чергезибиле

Александра Максимовна **Сырат**—«Кызыгаар» совхозтуң ажылчыны.

Доопай Даларовна **Шойдак** —«Кызыгаар» совхозтуң ажылчыны.

Алды ургуну божаан болгаш кижизиткен иени «Иениң медалы» медальдың I чергези-биле

Сиренмаа Чарбалевна **Корагар**—Белдир-Арыг кодээ клубунуң техниктиг ажылчыны.

Беш ургуну божаан болгаш кижизиткен иени «Иениң медалы» медальдың II чергези-биле

Тамара Чамчыевна **Бичe-оол** —«Чодураа» совхозтуң ажылчыны.

ТОЖУ РАЙОНДАН

Беш ургуну божаан болгаш кижизиткен иелерни «Иениң медалы» медальдың II чергези-биле

Кара-кыс Торжуевна **Бараан** —Азастың уруглар садының башкызы.

Тамара Торжу-Бээвиновна **Даргат**—«Тоора-Хем» совхозтуң ажылчыны.

Тамара Коловна **Лопсан** — амылырал хандырылга комбинадының ажылчыны.

Ольга Филипповна **Романина** — Ырбанның салыг ажылдакчызы.

Галина Константиновна **Федосова**—Ырбан суурда өг-бүле эзэзи.

УЛУГ-ХЕМ РАЙОНДАН

Тос ургуну божаан болгаш кижизиткен иени «Иениң алдары» орденниң I чергези-биле

Ыйот Кыргысовна **Ногаан-оол** —«Күш-ажылдың хостуу» совхозтуң ажылчыны.

Сее ургуну божаан болгаш кижизиткен иелерни «Иениң алдары» орденниң II чергезибиле

Кызыл-Уруг Суялуевна **Ондар**—«Найырал» совхозтуң ажылчыны.

Байлык Моғеевна **Самба**—«Ак-Дуруг» совхозтуң ажылчыны.

Чеди ургуну божаан болгаш кижизиткен иелерни «Иениң алдары» орденниң III чергези-биле

Үйнүк Донгаковна **Сарбыхай** — Арыскан суурда өг-бүле эзэзи.

Тамара Николаевна **Сат** — Ийи-Тал суурда өг-бүле эзэзи.

Тыртык-кыс Кыргысовна **Майынды** —«Улуг-Хая» совхозтуң ажылчыны.

Кызыл-оол Сүрүновна **Шойда** —«Ак-Дуруг» совхозтуң ажылчыны.

Алды ургуну божаан болгаш кижизиткен иелерни «Иениң медалы» медальдың I чергези-биле

Роза Монгушовна **Бичe-оол**—«УТКА 25 чылы» совхозтуң ажылчыны.

Анай Монгушевна **Дагба** — Арыг-Үзүү суурда өг-бүле эзэзи.

Тамара Карапавзевна **Дызым**—«Ак-Дуруг» совхозтуң ажылчыны.

Бичии-Уруг Донгаковна **Керзенмей** — «Күш-ажылдың хостуу» совхозтуң ажылчыны.

Анна Түлүшевна **Кончук**—«Күш-ажылдың хостуу» совхозтуң ажылчыны.

Беш ургуну божаан болгаш кижизиткен иелерни «Иениң медалы» медальдың II чергези-биле

Раиса Владимировна **Беган** —«Күш-ажылдың хостуу» совхозтуң ажылчыны.

Кара-кыс Ховалыговна **Даидар** — Чаа-Хөл суурда өг-бүле эзэзи.

Мария Ховалыговна **Донгак** —«Ак-Дуруг» совхозтуң ажылчыны.

Анна Кыргысовна **Доржукай**—«Улуг-Хая» совхозтуң ажылчыны.

Энкла Түлүшевна **Сандак**—Арыскан суурда өг-бүле эзэзи.

Вера Буяновна **Хомушку** — Арыг-Үзүү суурда өг-бүле эзэзи.

Мария Түлүшевна **Хорлуу**—Арыскан суурда өг-бүле эзэзи.

Үйнүк-кыс Кара-кысовна **Хуурак** — Ак-Тал суурда өг-бүле эзэзи.

Серенмаа Донгаковна **Чонданова** — Хайыракан суурда өг-бүле эзэзи.

Тыва АССР-ниң Дээди Совединиң Даргазы Президиумунуң М. МЕНДҮМЕ.

Тыва АССР-ниң Дээди Совединиң Секретары Президиумунуң С. КРАСНЫЙ.

Кызыл хоорай. 1978 чылдың октябрь 26.

БӨМБҮРЗЕКТИҢ СУДАЛЫ

СЭТА болгаш ПМА: КЫСКА ДЫҢНАДЫГЛАР, ТАЙЫЛБЫРЛАР

НАРЫН БАЙДАЛ

РИМ. Национал экономиканың хөгжүдезин моондактап келген кризис Италияда уламчылап турар, ниитилелдиң саңхөөзүн хөөзуралга ол чедирип келген деп, Италияның Коммунистиг партиязының Чикгине секретары Э. Берлингуэр медеглээн. Италияның областарында, можуларында болгаш хоорайларында чер-черниң эрге-чагырга органнарында бактаан турар коммунистерниң баштайгы национал конференциязынга чүве чугаалап тура, ол ону демдеглээн.

Соолгу үеде чуртта политиктиг байдал нарыдаанын ол демдеглээн. Ол дээш харыылалга чазакка болгаш чагырыкчы христиан-демократтыг партияга онаажыр, ол партияда чамдык болуктер еске партиялар-биле мурнунда чардынган дугуржулгаларны чигзинчиг байдалга тургускаш, чазак шугуму-биле боттарының еске хемчеглерин боттандырып чорударының белеткелин чорудуп турар.

Ындыг язылыг кажарлаашкыннар реакцыл күштериң кордалдарынга шуут ажыктыг болгу дег кылдыр чазак кризизин күткүп үндүреринче урганган политиканы чажырар соруглалыг.

— Бууразашкындан экономиканы камгалап алыр болгаш чурттуң политиктиг база социал амыдыралын кадыкшыдарының белектиг байдалдарын тургузар толээде, национал чангыс эптиң, улусчу-болгаш демократтыг күштериң эп-сеткил каттыштырылгазының политиказын чорудары кажангызындан-даа артык эргежок чугулазын Э. Берлингуэр чугаалаан.

Чер-черниң бот-башкартынылга органнарынга коммунистерниң киржилгезинииң айтырыгларынга, оларның мурнунда турар бергелерге болгаш чедип алдынган түңнелдерге ол тодаргай доктаагаан. Эрге-чагырганың коммунистер киржип турар муниципалитеттери болгаш еске-даа чер-чер органнары нарын байдалдарда ажыдаар, мурнундагы буржуаз администрациядан оларга салгалып арткан айтырыгларны шиитпирдээр апаар.

Чамдык областарга коммунистер дыка улуг түңнелдерни чедип алыр арганы болган. Чер-черниң бот-башкартынылыкын органнарында киржип турар коммунистер, Коммунистиг партия демократияны камгалаарынга, ниитилелди чаартыг тургузарынга болгаш чаартырынга ажок улуг күжениишкиннерни салып уламчылаар апаар деп, Э. Берлингуэр онзалап айткан.

(СЭТА).

ОБЪЕКТИВТЕ – ШВЕЙЦАРИЯ

Берн. **ЧУРУКТА:** шактарлыг сураглыг суурга.

А. САВИННИН фотозу.

(СЭТА-ның фотохрониказы).

СОВЕТ ЭВИЛЕЛИНГЕ НАЙЫРАЛЧЫ АЯН-ЧОРУК-БИЛЕ

ХАНОЙ. Вьетнам Социалистиг Республиканың партия-чазак делегациязының албанның найыралчы аян-чоруун ылып, ССРЭ-ниң базарынга холбаштыр ону удэзириниң байырладыг ёзулалы вьетнам найысылалдың Президент ордузунга октябрь 31-ниң нежээзинде болган.

Вьетнам Социалистиг Республиканың партия-чазак делегациязы Вьетнамның Коммунистиг партиязының ТК-зының Чиңгине секретары Ле Зуан болгаш ВКП ТК-ның Политбюро кежигүнү, Вьетнам Социалистиг Республиканың чазааның Премьер-Министри Фам Ван Донг баштадыр СЭКП Төп Комитединиң, ССРЭ-ниң Дээди Совединиң Президиумунуң болгаш Совет чазактың чалаанын ёзугаар Совет Эвилелинге баар.

Вьетнам Социалистиг Республиканың Президентизи Тон Дык Тханг, ВКП ТК-ның Политбюро кежигүнү, Вьетнам Социалистиг Республиканың Национал хуралының Донтаамал комитединиң Даргазы Чыонг Тинь, ВКП ТК-ның Политбюро кежигүннери, Премьер-Министрниң ораалчылары Во Нгуен Зиап болгаш Нгуен Зуи Чинь, ескедээ вьетнам удурткучулар уеделге ёзулалынга киришкен. (СЭТА).

НЕЙТРОННУГ БОМБАНЫ ХОРУУР

Нейтроннуг чепсентиң «кол кезектерин» АКШ-ка будурер дээнинге улустарның удурланган үнү делегейде улам ыытыыр чаңгыланып турар. Ол араатан чепсенти будурериниң найы-даа таланың айталаарының дугайында совет санал-биле АКШ-тың доп-дораан чөпшээрешнен турарын делегейниң хөй-ниитизи неген турар.

ВАШИНГТОН

Нейтроннуг чепсектиг «кол кезектерин» будурериниче АКШ-тың чазааның кирер дээш шиитпирин «Американнар — демократтыг хөделиишкиннериниң талалакчылары» дээр хөй-ниитизиниң салдарлыг организациязы шүгүмчүлээн. Ол шиитпир ядролуг чепсектиг ол араатанзыг чаа хевирин тургузарынга орукту ажыдар болган боо-чепсекти улам-на айыылдыы-биле эндере будурериниң эгези болур деп, ук организацияның национал таарыштырыкчызы Б. Кэмерон медеглээн. Боо-чепсектиг чаа системаларын тургусвайн, харын чепсегленнишкинге бот-туг контрольду тургузарының база чепсегленнишкинни дүжүрериниң талазы-биле тодаргай хемчеглерже чоорту шилчириниң аргазы-биле дүшкүүрлүг чоруктуң чавырылдырарының херээн ханыладырын ол негеэн.

ВАРШАВА

Нейтроннуг болгаш массалыг узуткаашкынның чепсээнин еске-даа хевирлериниге килениг удурланыышкынын база делегейниң дүшкүүрлүг чоруунуң чавырлыышкынын бижыглаар, ядролуг чепсекти киириштир чепсегленнишкинниң дүжүрер талазы-биле хемчеглерни эң дүргеи алыр дээш демисежип турар бүгү күштер-биле эп-сеткил каттыштырылгазын Польшаның хөй-ниитизииниң мурнундан Тайбынның бүгү-польша комитеди илергейээн. ССРЭ-ниң, Польшаның, социалистиг дем каттыштырылгазының еске-даа чурттарының тайбынга ынакшылдыг чайгылыш чок шынчы политиказын бүгү польша улуг бүрүн деткип турарын медегледе онзалап демдеглээн.

КОПЕНГАГЕН

Үш партиядан — Данияның Коммунистиг партиязындан, Чөөн үзелдиг социалистер партиядан болгаш Социалистиг улусчу партиядан тургустунган дани парламентиниң депутаттары Данияның даштыкы херектер министринче бижик чоруткаш, АКШ-тың нейтроннуг бомбаның «кол кезектерин» будурер дээш шиитпиринге удур Каттышкан Национал Организациязынга барып чүве чугаалаарын негеэн.

ОСЛО

Нейтроннуг бомбаны будурер дээш чорукту Норвегия таарышпас кылдыр көрүп турар. Чурттуң парламентизиниң депутаттарының хөй нуруузу дүжүрер талазы-биле хемчеглерни эң дүргеи алыр дээш демисежип турар бүгү күштер-биле эп-сеткил каттыштырылгазын Польшаның хөй-ниитизииниң мурнундан Тайбынның бүгү-польша комитеди илергейээн. ССРЭ-ниң, Польшаның, социалистиг дем каттыштырылгазының еске-даа чурттарының тайбынга ынакшылдыг чайгылыш чок шынчы политиказын бүгү польша улуг бүрүн деткип турарын медегледе онзалап демдеглээн.

КОПЕНГАГЕН

Үш партиядан — Данияның Коммунистиг партиязындан, Чөөн үзелдиг социалистер партиядан болгаш Социалистиг улусчу партиядан тургустунган дани парламентиниң депутаттары Данияның даштыкы херектер министринче бижик чоруткаш, АКШ-тың нейтроннуг бомбаның «кол кезектерин» будурер дээш шиитпиринге удур Каттышкан Национал Организациязынга барып чүве чугаалаарын негеэн.

ОСЛО

Нейтроннуг бомбаны будурер дээш чорукту Норвегия таарышпас кылдыр көрүп турар. Чурттуң парламентизиниң депутаттарының хөй нуруузу

Кампанияны удуртуру-биле Дээди Чөвүлелди тургузар, Түп шериг административтиг чөвүлелдиң даргазы болгаш Доктаамал комитединиң кежигүннери, чазактың министрлери, комиссарлар, чепсектиг күштериниң, полицияның болгаш хөй-ниити организацияларының төлөөлекчилери ол удуртулганың составында кирер, оларның аразында Бүгү-эфиопияның профсовилелиниң болгаш тараачыннарның Бүгү-эфиопия эвилелиниң даргалары база кирер.

Революцияның дөрт чылдарының дургузунда эфиопи улус иштики болгаш даштыкы реакцияга удур шулуургу демиселиниң түңнелинде база социалистиг дем каттыштырылга чурттарының болгаш делегейниң бүгү дөшилгелиг күштериниң интернационалчы

Шиитпирлерни хүлээп алган

Торгалыг суурлуң Ю. А. Гагарин аттыг кодээ Культура бажыңынга чурттакчы чоннуң ниити хуралы чоокта чаа болуп эрткен. Ында Торгалыг кодээ Совединиң күүскомунуң даргазы В. Чоржей-оол кодээ Советтиң тос айларда чорутнан ажылдынның дугайын илеткээн.

Тос айларның дургузунда кодээ Совет депутаттарының болгаш Советтиң активчилериниң күжүүге даянып, чоп ортузунга организас-массалыг ажылдарны элээп экижиткен. Кодээ Советтиң күүсекчи комитединиң хуралдарында үндүрген шиитпирлерниң күүселдезин чугаалажып, сессиналарны чогуур үезинде эрттирип, чугаалашкан айтырыгларга хамаарыштыр хову, мал ажылының специалистерин, культура албан чөрлериниң ажылдакчыларын, активчилерин чалап олуруштуруп турган, Суурлуң болгаш Эйлиг-Хем салбырының чурттакчыларының ниити хуралдарын квартал санында эрттирип, анда бүгү ниитиниң корум-чурумунуң болгаш ажылагай айтырыгларын чугаалажып турган. Ооң түңнелинде Торгалыг, Эйлиг-Хем суурларының чурттакчыларының иштинде арагалаар, хем-херек үүгедир, ажыл шагы үзер чоруктар эртнен чылдың бо үеэниге деңнээрге элээп кызырылган.

Ниитиниң малын хүр кыш ажырар дээш мал чемин белеткээри база фермалар, кыштагларда мал кажаалары, чурттарга бакшынарын сентеп. селиирни организастыг чорудуп турар. Сиген, сенаж, будук-бүрү, витаминниг сиген далганы белеткээрин салдынган сорулгадан ыракта ажыр күүсеткен. Кукуруза, тооруктан болгаш ногаан суладан багай эвес дүжүттү остурүп эп, 5247 тонна ногаан массаны төп сүт-бараан фермазының чанында силос оңгарында салган. Ол ажыл ам-даа үргүлчүлевишаан.

Ниитиниң корум-чурумун үрөөр, арагалаар, ажыл шагы үзер чоруктар бар. Шак ындыг чоруктарның үржүүдүн совхозта ниитиниң мал ажылында кижилер өре-ширелиг болуп турар. Совхоз дирекциязы, мал ажылының тускай эртемниглерив мал ажылынга бижырымча чок кижилерни хүлээп алгылаар. Ооң түңнелинде тос айларның иштинде 104 баш бода, 433 хой, 23 чылчымалды ас чок чидиреен болган оорлаткан. Ынчангаш совхозка 70 муң рубль кажанды таварыштырган. Мал ажылында 34 кижи өре-самчыгладыг. Оларның иштинден Дамдынзай Үйнүк-оол, Серенооп Апыр-оол, Кыргыс Монгулбин, Шактар-оол Хүрешоол, Аракчаа Бүрбү, Чамзырын Баяуу 5000—6000 рубль когаралды чедирген турбуже совхоз дирекциязы, ажылчын комитеди эм-даа сайгарып көрбээн.

Торгалыг салбырның девискээринге тос айларда 12 кемхерек үүлгедиглерга болган. Ажыл шагы үскени дээш 25 кижини кодээ Советтиң күүскомунга хемчег алган.

Ол-ла хуралга профилактика комиссиязының чорукан көрүлде ажылыпың түңнелиниң дугайында комиссия кежигүнү, херооженнер чөвүлелиниң даргазы С. Шалгая информация кылган. Суурда 282 өг-бүле бажыңнарда чурттап, янзы-бүрү ногаа аймаан болган чечектерни тарып, остүрүп турар. Чамдык чурттакчылар рапеткаларны тарып, хууда азырал арыларны тудуп турар.

Эң эки арбт-шевер бажың дээш чаржын, уруглар кижизидилгезинче доктаамал сагыш салып турар өг-бүлелер хөп. Оларга Мижит Долума, Блинова Анна, Монгуш Мазыл болгаш өскелер-даа хамааржыр. Суурнуң чурттакчы чонунуң 49 хуузу телевизорлуг, кеп чуур машиналыг, соодукчуларлыг. Элээп каш эрегелер хуузунда чиик машиналарны, мотоциклдерни садып алгылаан.

Хуралдың киржикчилери амыдырал-чуртталгазы улам экижидеп дээш, корум-чурум үрекчилери-биле эптеш чок болуру дээш туржуруп сапаладан турганнар.

Т. ОЧУР-ООЛ.

Улуг-Хем район.

ЧААРТЫЛГАЛАРНЫҢ ОРУУ-БИЛЕ

АДДИС-АБЕБА. Бүгү-де материалдыг болгаш кижи курлавырларын национал экономиканы кодурериниче база чүс-чүс чылдардагы хөжүдашкынны чок кылырынче мөөнээр — хөгжүлдениң болгаш планнаашкынның ниити-национал революсчу кампаниязының хүлээлгези ол. Эфиопияның Түп шериг административтиг чөвүлелиниң найысылалда чарлаан декрединде ол кампаниянын эгелээнин чедип алыр арганы болган. Ниити-национал кампаниянын шугуму-биле кодээ ажыл-агыйны, үлетпүрнү, даштыкы болгаш иштикй садыгны улам хегжүдерин көрүп турар.

Кампанияны удуртуру-биле Дээди чөвүлелди тургузар, Түп шериг административтиг чөвүлелдиң даргазы болгаш Доктаамал комитединиң кежигүнери, чазактың министрлери, комиссарлар, чепсектиг күштериниң, полицияның болгаш хөй-ниити организацияларының төлөөлекчилери ол удуртулганың составында кирер, оларның аразында Бүгү-эфиопияның профсовилелиниң болгаш тараачыннарның Бүгү-эфиопия эвилелиниң даргалары база кирер.

Революцияның дөрт чылдарының дургузунда эфиопи улус иштики болгаш даштыкы реакцияга удур шулуургу демиселиниң түңнелинде база социалистиг дем каттыштырылга чурттарының болгаш делегейниң бүгү дөшилгелиг күштериниң интернационалчы дузаламчызының ачызында социал-экономиктиг үндезин чаартылгаларны боттандырарынга дыка улуг чедиишкиннер чедип алдынганын декретте айыткан. Эфиопи улус бөстергезин, бүдүн девискээрлиг турарын болгаш национал чаңгыс эвин камгалап алган. Социалистиг тургузуушкунуун болгаш ёзулуг демократтыг Эфиопияны тургузарының оруунга революция улам ынайгы тнилелгелерни чедип алырынга быжыг үндезин тургустунган.

Экономиканың бүгү алырларынга бүдүрүлгени чедиишкиниг кедурери социалистиг принциптерге база бүгү ажылчы чоннарның кампанияга калбак болгаш долу эргелиг киржилгезинге үндезилеттинген тодаргай планнаашкынның байдалдарында харын болдунар аргалыг деп, документтерде демдеглээн.

(СЭТА).

ИДИГ БЭЭР

БЕЛГРАД. Стратегтиг шавар халдаашкынының боо-чепсектерин кызыгаарлаар дугайында ССРЭ-ниң болгаш АКШ-тың аразында чугаалажышкынларга хамаарыштыр югославиин «Дневник» солуп ыыдыг дугуржулга боо-чепсекти кызыгаарлаарынга хамаарышкан еске-даа айтырыглар дугайны чугаалажышкынларга дешилге чедип алырынга идиг бээр ийик деп бижээн.

(СЭТА).

ПОЛИТИКА

ТРЭ-НИҢ АЖЫЛДАКЧЫЛАРЫ КЫДАТТА

ЛОНДОН. (СЭТА). АКШ-тың Төп разведка эргелели (ТРЭ) биле Кыдаттың тускай албан чөрлериниң аразында харылзаа-холбаашкың калбарымышкынының дугайын Англияның «Дейли телеграф» солуну бижээн. Американың Төп разведка эргелелиниң ажылдакчыларының чүүү кайчан, турарын эки билир хирезинде, Кыдат оларга турган эргин кезиир арганы берген чорук Вашингтон биле Пекинниң аразында быжыг харылзаанын дугайын хереченип турар деп ук солуп айыткан.

Ол-ла солуннуң ооң ынай дыңнатканы болза, амгы үеде АКШ-тың энергетика министри, а шаанда Төп разведка эргелелиниң директору тургач Дж. Р. Шлесинджерге баштаткан болук-биле кады амгы үеде Пекинде ТРЭ-ниң Кыдат талазы-биле коскы специалиан Дж. Лилли база чорун турар, Лиллиниң чүүү кылын келгеин кыдаттарга эки билдингир. Шлесинджер баштаан делегацияның кежигүнериниң дандызында ону «национал разведканың офицери» деп айыткан. Ол болза бир чылдан бичии-ле ажыг үениш дургузунда Лиллиниң Кыдатче ийи дугаар аян-чоруу боон турар. 1977 чылдың сентябрьда ол ынчан Пекинге америк төлөөлекчи турган Дж. Бушту ооң тус чуртка чалбан херээнден дашкаар аян-чоруунуң үезинде үдеп чораан. Буш шаанда база-ла ТРЭ-ниң директору Теп Комитединиң, ССРЭ-ниң Дээди Совединиң Президиумунуң болгаш Совет чазактың чалаанын ёзугаар Совет Эвилелинге баар.

Вьетнам Социалистиг Республиканың Президентизи Тон Дык Тханг, ВКП ТК-ның Политбюро кежигүнү, Вьетнам Социалистиг Республиканың Национал хуралының Донтаамал комитединиң Даргазы Чыонг Тинь, ВКП ТК-ның Политбюро кежигүннери, Премьер-Министрниң ораалчылары Во Нгуен Зиап болгаш Нгуен Зуи Чинь, ескедээ вьетнам удурткучулар уеделге ёзулалынга киришкен. (СЭТА).

НЕЙТРОННУГ БОМБАНЫ ХОРУУР

Нейтроннуг чепсентиң «кол кезектерин» АКШ-ка будурер дээнинге улустарның удурланган үнү делегейде улам ыытыыр чаңгыланып турар. Ол араатан чепсенти будурериниң найы-даа таланың айталаарының дугайында совет санал-биле АКШ-тың доп-дораан чөпшээрешнен турарын делегейниң хөй-ниитизи неген турар.

ВАШИНГТОН

Нейтроннуг чепсектиг «кол кезектерин» будурериниче АКШ-тың чазааның кирер дээш шиитпирин «Американнар — демократтыг хөделиишкиннериниң талалакчылары» дээр хөй-ниитизиниң салдарлыг организациязы шүгүмчүлээн. Ол шиитпир ядролуг чепсектиг ол араатанзыг чаа хевирин тургузарынга орукту ажыдар болган боо-чепсекти улам-на айыылдыы-биле эндере будурериниң эгези болур деп, ук организацияның национал таарыштырыкчызы Б. Кэмерон медеглээн. Боо-чепсектиг чаа системаларын тургусвайн, харын чепсегленнишкинге бот-туг контрольду тургузарының база чепсегленнишкинни дүжүрериниң талазы-биле тодаргай хемчеглерже чоорту шилчириниң аргазы-биле дүшкүүрлүг чоруктуң чавырылдырарының херээн ханыладырын ол негеэн.

ВАРШАВА

Нейтроннуг болгаш массалыг узуткаашкынның чепсээнин еске-даа хевирлериниге килениг удурланыышкынын база делегейниң дүшкүүрлүг чоруунуң чавырлыышкынын бижыглаар, ядролуг чепсекти киириштир чепсегленнишкинниң дүжүрер талазы-биле хемчеглерни эң дүргеи алыр дээш демисежип турар бүгү күштер-биле эп-сеткил каттыштырылгазын Польшаның хөй-ниитизииниң мурнундан Тайбынның бүгү-польша комитеди илергейээн. ССРЭ-ниң, Польшаның, социалистиг дем каттыштырылгазының еске-даа чурттарының тайбынга ынакшылдыг чайгылыш чок шынчы политиказын бүгү польша улуг бүрүн деткип турарын медегледе онзалап демдеглээн.

КОПЕНГАГЕН

Үш партиядан — Данияның Коммунистиг партиязындан, Чөөн үзелдиг социалистер партиядан болгаш Социалистиг улусчу партиядан тургустунган дани парламентиниң депутаттары Данияның даштыкы херектер министринче бижик чоруткаш, АКШ-тың нейтроннуг бомбаның «кол кезектерин» будурер дээш шиитпиринге удур Каттышкан Национал Организациязынга барып чүве чугаалаарын негеэн.

ОСЛО

Нейтроннуг бомбаны будурер дээш чорукту Норвегия таарышпас кылдыр көрүп турар. Чурттуң парламентизиниң депутаттарының хөй нуруузу

ЛОНДОН. (СЭТА). АКШ-тың Төп разведка эргелели (ТРЭ) биле Кыдаттың тускай албан чөрлериниң аразында харылзаа-холбаашкың калбарымышкынының дугайын Англияның «Дейли телеграф» солуну бижээн. Американың Төп разведка эргелелиниң ажылдакчыларының чүүү кайчан, турарын эки билир хирезинде, Кыдат оларга турган эргин кезиир арганы берген чорук Вашингтон биле Пекинниң аразында быжыг харылзаанын дугайын хереченип турар деп ук солуп айыткан.

Ол-ла солуннуң ооң ынай дыңнатканы болза, амгы үеде АКШ-тың энергетика министри, а шаанда Төп разведка эргелелиниң директору тургач Дж. Р. Шлесинджерге баштаткан болук-биле кады амгы үеде Пекинде ТРЭ-ниң Кыдат талазы-биле коскы специалиан Дж. Лилли база чорун турар, Лиллиниң чүүү кылын келгеин кыдаттарга эки билдингир. Шлесинджер баштаан делегацияның кежигүнериниң дандызында ону «национал разведканың офицери» деп айыткан. Ол болза бир чылдан бичии-ле ажыг үениш дургузунда Лиллиниң Кыдатче ийи дугаар аян-чоруу боон турар. 1977 чылдың сентябрьда ол ынчан Пекинге америк төлөөлекчи турган Дж. Бушту ооң тус чуртка чалбан херээнден дашкаар аян-чоруунуң» үезинде үдеп чораан. Буш шаанда база-ла ТРЭ-ниң директору

Озал-ондакка таварышкан америк самолёттуң экипажының дугайында

Камчатка эриктериниң чоогунга озал-ондакка таварышкан америк самолёттуң экипажын дилеп тыпчып бээрянын дугайында дилеэнге америк чазак Совет Эвилелинге кирген дээрзин мооң мурнунда ыыпнаткан болгай. Ук диалет ёзугаар, самолёттуң үрелип душкен районунче «Мыс Сенявин» деп совет суднону чоруткан. Далай 7 балд чедир халып шуурганнан. долгандыр турар бүгү чүүлдер коллуунда көзүлбес берге байдалдыг турда, совет далайжыкылар америк самолёттуң экипаж составынга хамаарыжыр алды кижиниң амытының алганнар. Үш кижи тын чок болган. Ийи кижи шуут тывылбайн барган.

Тыныыг арткан америкапарлың чугаазын ёзугаар алырга, АКШ-тың цериг-далай күштериниг хамаарыжыр. тускай херекседлер-биле дериттинген дөрт моторлуг «Орион» деп самолёт агаарга ужуп чораан, хенертен орттеин берген болгаш суг кырынга хонар ужурга таварышкан. Анаа ол элээп каш минута иштинде салдан чораан, ооң дужун кире берген.

Амгы үеде ук самолёттуң дириг арткан экипажы Петропавловск-Камчатск хоорайның госпиталында чылдар. «Орионнуң» ол экипажын чургузуг дериг чаңдырарынга хамаарышкан айтырыг талазы-биле болдур-чогуур харылзааны АКШ-тың чазаа-биле тудуп турар.

(СЭТА).

ШЕВЕРГИН БОЛЗУН

Бистиң тыва улус боттарывыңың хүн бүрү эдилеер эт-севин быжырыкчалыг, тазарымчалыг кылдыр кылырындан аңгыда, оларның бир аай, чараш болурунче болгаш утка-шынарынче бала улуг кичээнгейни салып чораан. А эт-херекселдериң кандыг-даа хевирлерин шак ынчаар кылып бүдүреринге ат-алдары алгаан үс-шеверлер киржир: чазаныкчылар, дазраныкчылар, дарганнар, чурукчу-сиилбикчилер... Чижеглеп бодаарга, бүгү талалыг дериттинген тыва өгнү кылып бүдүреринге чоңнуң хөй талалыг шеверлери киржир турган. Өг ыяжын—ол талазы-биле черле шевер: шилип, кезип, ээп-чазап, кадырып, үттеп, кертип, эптеп, хырбалап, баг дилиндээ-биле көктеп-шидип билир тускай чазаныкчылар кылыр; аптара, хомду, орун-дөжек, үлүгүр, аяк-сава, соташ, бала... кылырынга база бир түс мергежилдиг чазаныкчылар киржир. Черле ынчаш янзы-бүрү эдилелдер кылырынга аңгы-аңгы үс-шеверлер херек.

Мээң мону бижиксей берген чылдагаанывым мындыг: соолгу үеде чамдык Казах, Кыргыс... дээш өске-даа республика, крайларда, бистиң бодувустуң-даа республикавыста өгнүң, ылаңгыя малчыннарга, чурттаарынга чыдыын кайы-даа үезинде, кандыг-даа кадыр-берт, тайга-сын черлерге эптиин, тазарымчалыын барымдаалаш, ону бүдүрүп кылырынче кичээнгейни салып турар апаргаң.

Мээң саналым мындыг: үстүнде санаанывыс ышкаш, хөй мастерлер-даа дилеп турбас—өг ыяжын бүдүрүлге комбинаттарынга болгаш чазаныкга мастерскааларынга бүдүрүлге аргазы-биле чазап кылыр болгаш өгнүң иштинки-даштыкы дериг-херекселдерин колдуунда амгы үениң-биле магазинден четчеленип дериг алыр. Ам өгнүң иштин-даштының национал утка-шынарын арттырбышаан, ооң көрүштүг, эстетиктиг болгаш арыг-шевер болур талаларынче кичээнгейни кол үгландырар үе келген. Чүге дээрге, амгы үеде совхозтарның ажыл-ишчилериниң-даа, оларның материалдыг байдалдары болгаш базаалары экижээн, ынчангаш ам өгнү чүгле эки кылдыр кылырындан аңгыда, харын ону көрүштүг чараш, үениң культура эстетиктиг деңнелинге дүүштүр кылып ап болурунуң аргалары бар деп бодаар мен. Даштын-даа, иштин-даа көөрге, ырыг-силиг, шевергин өгге кижи харын-даа катап-катап кирип-сээри келир.

Бо чылдың октябрьда үнген «Шында» Х. Монгуштуң «Чаартылгалар хөй болган» деп чүүлүн деткидим. Х. Монгуштуң чүүлүнде бүгү тыва малчыннар, совхоз ажылдакчылары кичээнгейге үлегер-чижек кылдыр алгы дег, үениң негелдезинге дүгжүп турар өгелекчи чорукту көргүскен. Ында «Хемчик» совхозта 32 малчын өг-бүлелериниң 22-си өглериниң даштын ачартып, иштинки дериг-херектерин чаартыкан.

Мен бодап көөрүмге, бо чүүлде бижиң турар бо өгелекчи факт, барымдаалар өске малчыннарга, совхозтар, районнарның хөй-ниитти албан организация черлериниң практиктиг үлегер-чижек болгу дег.

Эрткен чайын бис Моол Арат Республикага дыштаның чораан, Улан-Гом хоорайның кыдыында делгем шыкта барык муң хире мөңгүчек ак өглер турарын көрдүвүс. Моол өглериниң даштындан-даа, иштиндеи-даа көөрге, көрүштүг, чараш эмгелеттинип тургустунгулаан болур чорлуг. Бисте ону ынчаар кылырының бүгү аргалары бар. Мында хамаарыштыр саналгалар чүү ирги?

С. ЧЫРГАЛ-ООЛ.

АВТОНОМНУГ ОБЛАСТАРДАН БОЛГАШ ОКРУГТАРДАН

ҮЛЕТПҮР БЕЛДИРИНИҢ ТӨВҮ

Даг-дүгүнден техника кылыглары бүдүрер завод тудуу Черногорскиде эгелээн. Ооң продукциязы Минусинскиде электротехника заводтарының комплексээнге болгаш Красноярск крайның мурнуу районнарында бүдүрүлгелерге хереглеттинер.

Шахтёрлар хоорайжыгажы Черногорск соолгу чылдарда үлүг үлетпүр белдиринин төвү апаргаң. Ында шеңнеп фабриказың, кылымал хөм заводун, дүктүп эге болбаазырадыг фабриказын, тудуг индустриязының объектилерин ажыглалда киирген.

А. ШИГЛЕНКО.

Хакас автономнуг область.

ДАГЛЫГ ЧЕРНИҢ БЕЛЕКТЕРИ

Даг-Алтайның күзүн беримчези элбек. Ооң шынаалары болгаш тайгаларын чадагай аптека деп чоннуң адаа турары ужурлуг. Бо хүннерде районнарның садыг четкилериниң базааларында, складтарында он-он центнер эм үнүштер, чаагай амдан, суузунүг чүс-чүс тонна пөш тооруу дужаат-тынган.

Даглыг черниң сад ажыл-агыйының шенелде базазының ажылдакчыларында база-ла чыгыштыг үе. Хүнүү-не оортан алтай яблоктуң, кара каттыг ханды-карагың, дүжүткүр грушаның база ол ышкаш ишпиңиң болгаш чыжыргананың сыптарын шун-мунуг-биле чүдүрүп чорудуп турар. Чаа чүве база-ла бар: япек-карааның аргут дээр чаа сортун селекционерлер тып үндүрген. Ооң эки чүвеин болза частың соолгу докады эрткен соонда беш хире хонганда чечектелип эгелээри.

А. ДЕМЧЕНКО.

Горно-Алтайск.

ЭРТЕМДЕННЕРНИҢ ДУЗАЛАКЧЫЛАРЫ — ХОЙЖУЛАР

Карачаево-Черкесс тайгаларының аажыктарынга хой одарладылганының үезинде социалистиг чарышка эки көргүзүтлерни Ленин аттыг колхозтуң улуг хойжуу Б. Долаев чедип алган. Төрүүр чүс хойга онаашкыр ол 144 хураганны алган. Хураганнарның хой кезиин уксажыдылга одарлырынга элита кылдыр дужаган.

Шээр мал талазы-биле Бүгү-эвилелдиң эртем-шинчилел институдунуң селекционерлериниң кады ажылдап, хойнуң дат хорлдели дээр уксазын тып үндүрүп, өстүрүп турар хойжуларының бирээзи — Борис Долаев. Бедик даглыг черлериниң байдалы-биле алыр болза продуктулуунуң талазы-биле бо хойлар тергиин-не. Оларның дүгү оңзагай чаган, кылчаваат онгуг.

Ол черниң колхозтары болгаш совхозтары чоокку беш, алды чылдарда бо чаз уксазын хойларын өстүргеи турарының комплекстиг планын областың кодээ ажыл-агыйының тускай эртемнитлери ажылдап кылгаачнар.

Н. СТЯЖКИН.

Черкесск.

ДУРЖУЛГАЗЫН АНЫЯКТАРГА

Шовгеновский районнуң СЭКП-ниң XXII съездизи аттыг колхозунда Социалистиг Күш-ажылдың Маадыры А. Сиюповтуң механизастаттынган звеназунуң кежиттүнери кукурузаның бедик дужүдүнүң мастерлери. Олар бо чылын гектар бүрүзүнден 135 центнер кукуруза тараазын алгаң база катап адыгей кукурузачыларның социалистиг чарыжының тэлекчилери болгаанар.

Үнелиг культураны өстүрер талазы-биле бодунуң туржулгазын мурнакчы звено харам чокка пентередип турар. Ооң базазында областың аныяк кукурузачылар- школазы ажыттынган. Ында чүс ажыл аныяк механизаторлар «мергежилдиң чажыттарын» биилп ап, кукуруза шөлдериите боттары ажылдаарынга белеткеннп турарлар.

М. ХУНКАЕВ.

Майкоп.

БУРУНГУ УРАН ЧҮҮЛДҮҢ ЧАЛЫЫТКАЛЫ

Улуг эвес чукотка суур Уэлен бодунуң талантылыг кижилери-биле чоргаарлаарыр. Ында сөөктен чүве чазаар уран мастерлер чурттаан, ажылдап турардар. Оларның аразында он бир кижи ССРЭ-ниң Чурукчулар эвилелиниң дезигүнеери, 4 кижи РСФСР-ниң И. Репин аттыг Күрүне шаңналының лауреаттары.

1977—1978 чылдарда Уэленниң чурукчулары ССРЭ-ниң Улус ажыл-агый чедишкиннериниң дёлгелгезинден харыгда алды медаль чаалап алган. Совет эрге-чагырганың Сонгу чүк улустарынга берген чаа кежиин, хостуг амыралды көргүзүп турар ажылы дээш Галина Тынаевль алдын медаль-биле шаңнаткан. Дошкун, чараш сонгу чүктү, ооң кижилерни көргүскен ажылдары дээш Майя Гемауте, Татьяна Печетегина, Лидия Теютина, ооң дуңмазы Виктор Теютин база шаңнатканнар.

Чукчылерниң болгаш эскимостарның онзагай шынарлыг культуразының эгези — чүс-чүс чылдарның хамыында. Ынаныг-даа болза чүгле Улуг Октябрьның соонда ол долу хемчээл-биле хөгжүүр аргалыг болган. Үзеи чылдарда Уэлен суурга чурукчулар мастерскаязы организастаттынган. Соонтен, ыяштан чүве чазаарынга сундулуг кижилерни ол мастерская хаара туткан. Оларның ажылдары Третьяков галереязынга делгеттинген.

Үзеи мастерлериң шилиндек ажылдарын амгы үеде чурттуң дина хөй музейлерин каастан турар. Олар даштыкыда бээп сураглыг турардар. Россия Федерациязының чоон талакы кыдында суурнуң чазаныкчы-чурукчуларының ажылдары Брюссельдиң, Монреальдың, Осакиниң үезгелеп павильоннарында делгеттинилээп. Сонгу чүктүң база бир ыраажызы — сураглыг америк чурукчу Рокуэлл Кентуңуң сезен харлааның таварыштыр Елена Янкунуң дериг-эмзитан азыында шыйын каяа чуруун белекке бээрге, чүнүт чурукчуга ол мынча деп бижээн: «азыгда чуруктар—Сизериниң черинерниң эдептиг чүүлү-дур.»

Национал чанчылдарны хумагалыг камгалап, хөгжүтүүшаан, мастерлер боттарының биилгерин аныяктарга чаан чокка дамчыдып берип турардар. Үзеиде «Сонгу чүктүң белектерин» деп сөөк чазаар мастерскаяның чанында тускай школа ажыттынган.

Чукот автономнуг округ. Г. КРАСНОГОР, СЭТА-ның корр.

Москва. Төп телевидениенин музыкалыг программазының кол редакциязы байырладын «Ак-көк отчугажын» белеткээн. Ону телекөрүкчүлер ноябрь 7-де көөрлер. Дамчыдылганың режиссёру В. Черкасов, кол оператору В. Костин.

ЧУРУКТА: «Ак-көк отчугашта» Ренат Ибрагимовтуң ойнап турары.

В. СОЗИНОВТУҢ фотозу.

(СЭТА-ның фотохрониказы).

СПОРТ • СПОРТ •

КАМГАЛАЛ ТИИЛЕЛГЕГЕ ЧЕДИРЕР

Кызылдың бирги чери даш шыдыраа маргылдаатының соолгу чедиги салымда бирги разрядчы Ю. Белов М. Дартаң-биле ойнаан, ийи артык соолдуг болу берген. Тиилелге моорин болган-дыр деп болай бергеин-биле соолгу көштерни дүрген боданмайн ойнаанындан уттурган.

Түңнел салыгда А. Делгер-оол— В. Колбасинин, Ш. Монгуш — В. Заворкина, Б. Бадаев — М. Куулары уткаанар.

Бирги разрядчылар Ч. Оюн биле В. Бузыкаевтиң ойнаанын көрүкчүдер сонуургаан. Агы-биле ойнаан Оюн атакадан эгелээрге, аныяк удурланыкчызы туруштуг камгалалы тургускан. Чидиг демиселдиң түңнелинде В. Бузыкаев тиилелгени чедип алган.

Кызылдың Күреельхозтехника комитединиң ажылчыны М. Дартаң хоорай чемпионну болган. Чедиг салыгдан 6,5 санны ол алган. 5-5 санны алган «Тываның ажылчылары» солуунуң ажылдакчызы А. Делгер-оол, Красноярскиниң политехниктиг институдунуң Кызылда филиалының студентизи Ш. Монгуш, «Тувинская правда» солуунуң төлээзи Владимир Бузыкаев ийи-дертиг черлерни эдээп. Бо шыдыраачылар декабрь айда эртер Тыва АССР-ниң чемпионадынга киржир эргени алганнар.

Н. ШИШИГИН, маргылдазының кол судьязы.

ИЙИ ЧЕМПИОН

НИКОЛАЕВ. (СЭТА-ның корр). ССРЭ-ниң хөрзөкен шыдыраачыларының 38-ки чемпионады доозулган. Киевтен спортчу Лидия Семенова биле Ленинград чурттуг Ирина Левитина оң чедиг салыгдан кайызы-даа 12,5 санны алнаш, бирги черни эзлээннер. Ийи шыдыраачының кайызынга-даа ССРЭ-ниң чемпону атты, алдын медальды тывыскан.

СЭТА-ның корреспоидентизиниг чемпионарның чугаалаазы болза:

Семенова: «Алдыгы салыгда конгуг берге спортчу деп-сел үезинде Левитинаны удуп алган, чедишкинниг болурунга арга барын бүзүрээн мен. Сураглыг шыдыраачы москвачы Елена Фаталбекованы тип-тип алганым, шуут мени сорук кылган».

Левитина: «Бо болза мээң ийиги чемпион шаңналым болур. Маргылдаа үезинде мени сан талазы-биле мурнай бергеннери чедер дээш үргүлчү демиселим, берге байдалга таваржып келдим. Ынчангаш Семеновага деннежир арганы болдум. Николаевке эрткен чемпионатка аныяк шыдыраачыларның мергежилин дүрген озуп орарынга бүзүредим».

Хүлер медальды Набережные Челнының шыдыраачызы Татьяна Воронова алган.

Чемпионаттың тос дө эки киржикчиниң делегейниң бирги чери дээш Фрунзеге декабрьда эртер зона маргылдазынга киржир эргени алган.

ЧАА КИНОЛАР

Семён Цингунуң «Бис чедип келир бис» деп документалдыг романын сценарист Семён Днепров биле режиссёр Игорь Гостев («Мосфильм») 2 сериялыг кино кылдыр тургусканнар. Ооң бирги сериязы—«Кызыгаар чок фронт». Ада-чурттуң Улуг дайынының эң-не берге үези—1941 чылдың август, ноябрь айларын ында көргүзүп турар. Ийиги сериязында 1943 чылдың декабрьның 31-ден 1944 чылдың июньүн 22-ге чедир үеде болуушкуннарны көргүскен. Киноүң кол ролюн ССРЭ-ниң улустуң артизи Вячеслав Тихонов күүседип турар. Кинода Олег Жаков, Иван Лапиков, Юрий Талубеев, Евгений Матвеев, Владимир Самойлов, Галина Польских, Майя Булгакова, Нина Меньшикова болгаш 60 ажыг киноактёрлар ойнап турар.

А. Сметаниниң «Кара ыштың ракеталары» деп тоожузунуң аянызыла «Эр кижиниң берге чуртталгазы» деп киноиу «Ленфильм» киностудиязы бүдүрүп үндүрген. Кино бистиң улуг чуртувустуң соңгу чүгүн камгалап турар шеригниң таныс дезиниң бир полугунуң дугайында көргүзүп турар. Төрээн чуртту камгалаар күштүг чепсек бүзүредилир, ыыраак, ыыпчы болган биилдиглг холдарда турар дээрин көрүкчүлер кинодан көөр. Таңк полугунуң командириниң ролүн Ленинградтың М. Горький аттыг Улуг хөгжүм-ниин театрының артизи Анатолий Пустохин ойнаан.

«Сергий ада» деп өнүгг киноиу режиссёр И. Таланкин тургускан. Ук киноиу 1918 чылга режиссер Я. Протазанов тургускан. Ынчалза-даа ол кино үн чок. Ынчангы үн чок киноларның эң эжиги деп санаттырын турган. Киноиу сураглыг чогаалчы Лев Толстойнуң тоожуузун барыгдаалап тургускан. Кол ролдуу ССРЭ-ниң улустуң артизи Леонид Шапкадың лауреады С. Бондарчук ойнап турар. Артистер А. Демидова, Л. Маосокова, В. Титова, В. Стрежельчик олар база кинога ойнаннар.

Литва чогаалчы Ю. Балтушистиң «Дубтар канчаар кээп үжүп турганын» деп тоожуун режиссёр Г. Лушас экранчыткан.

Режиссер А. Жгенти «Абхаз аныяктар дугайында тоожу» деп киноиу тургускан. Киноиу «Грузия-фильм» киностудиязы кылып үндүргеи. Кино Совет Эвилелиниң Маадыры В. Харазиянын дугайында көргүзүп турар.

...1942 чылда В. Харазиянын командылаанын полк фашистерниң сан-түң чок танкыларынга удур тулчур. Командылал черн В. Харазиянын полугун аткаардазын деп дужаал үндүрер. Ынчалза-даа аткаарлаар чангыс дайынчы-да чок. Шупту дайынчылар эрес-маадырлыы-биле өлген. Чүгле чаңгыс В. Харазия дайынының шавар халдаашкынын ойтур шаап демисежип турар... Ооң ролюн аныяк артист А. Ипал-Ипа ойнап күүсеткен.

Көрүкчүлер киноэкраннардан «Танцыже чалаашкын», «Сантыышкын», «Солдат биле чаан», «Ромашка-биле талгеззэри», «Коргуушкунга удур эм», «Амыдыралдың дазылы», «Кезер эмчилер» деп киноларны база көөрлер.

Л. КАБАКОВА.

СОҢУУРГАКТАРГА

АСКАН АКУЛА

Таймырда Диксоннуң балык заводунуң балыкчызы Б. Зайцев үжен ажыг чылда балык тудуп келген.

Бо удаада ооң четкизинге ийи метр ажыг узун акула туттуна берген. Чылыг суглуг океанның ол араатан чурттакчызы канчап Карск далайның арктика сугларынга чедип келгенил?

Соңгу чүктүң бөйдузу элдеп чүвелерни көргүскүлээр. Он беш чыл бурунгаар Енисейнин эриинде Дудинка чанында кит чыткының балыкчылар көрүп каан. Далайның кончуг улуг амытаннары —белухаларның бир бөлүү чедип келгеш, хемчик суун көвүктелдирип чоруп турганын ийи чыл бурунгаар Хатанганың чурттакчылары көргеннер. Белухалар ол черге чедип келген турганын ук черниң улуг чурттакчылары сактып чадааннар.

База бир мындыг таварылга болган: соңгу чүктүң кончуг олаарымчалыг амытаннары ивилер хемни эштүп кежип келген, район төвү Хатанганың кудумчуларынче тарадыр кылзштажы бергеннер.

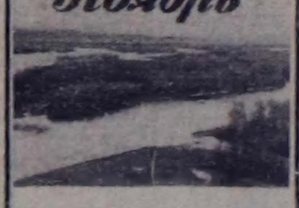

АГААР КАНДЫГ БОЛУРУЛ?

Ноябрь Тывага кышкы айга санаттынар өөк айларның бирээзи. Агаарның өртүмак температураза октябрь биле ноябрь аразында 12—13 градус чедир кудулап соор. Республиканың девискээринин хөй кезиинге температура 14—16 градус чайгылын өскерлир.

Ноябрьда агаарның температуразы 40—45 градус чедир соон болур. 1952 чылдың ноябрьда Тоора-Хем суурга 48,3 градус өөк болганын метеостанция көргүскен.

Бо чылын ноябрьда агаарның өртүмак температуразы 13—15 градус өөк болур. Айның эзеи чылыг, хүндүс агаарның соогу болгаш чылыы кадар, калыыр бир градустан эртпес. Ийи дугаар хонукта бичии соор. Агаарның температуразы хүндүс 4—9 градус, а дүне 18—23 градус чедир соор. Айның үш дугаар он хонуунда өөк 30—35 градус чедер.

Ноябрьның ийиги чартыында быскаанар хар чаар. Ынчалза-даа айның соолгу беш хонуунда хар чагбас, кошкак ыт хадыыр.

Н. ПАВЛОВА, техник-агрометеоролог.

ТЕЛЕВИДЕНИЕ

НОЯБРЬ 2-ДЕ
БИРГИ ПРОГРАММА
МОСКВАДАН

10.00—«Үе». Информастыг программа.
10.35—Эртенги гимнастика.
10.55—«Орлёнок» телестудиязының концерт залы».
11.40—«Бырышкак саныктар». Уран-чечен телефольм.
13.05—«Делегейниң улустарының чогаадылгазы».
13.35—16.30 Чанскар.
16.30—«Сээң күш-ажылың — сээң бедиин». Догумелтаддыг фильмнер программазы: «Коммунистиң ажыл-херектери болгаш бодаддары», «Часкы хар», «Бис аңаа албан эрттирбин чор бис».
17.20—«Орус чугаа».
17.50—«Совет күрүенин болгаш эргенин үидезиннери». Дамчыдылганы ССРЭ-ниң юстиция министриниң бирги орлакызы А. Я. Сухарев чорудар.
КЫЗЫЛДАН
18.20—Телемедээлер.
18.30—«Хооралай» деп сектема». Документалдыг фильм.
18.40—«Азиянын төвүнде». Дамчыдылга.
19.10—Телемедээлер.
19.25—«Кампыг болгаш хумагалыг чорук — кижи бүрүзүнүң сагыш салыр чүүл».
МОСКВАДАН
19.50—«Миллионнарның ленинчи университединде».
20.20—Спорт программазы.
21.50—«Шин театрзарының артистери ырлаар». Концертке М. Боярский, Л. Голубкина, Ф. Чеханкэ, Н. Сазонова, Н. Караченцов, В. Васильева, Е. болгаш Л. Стрижеиовтар киржирер.
22.30—«Үе». Информастыг программа.
23.00—01.00 Хоккей талазы-биле ССРЭ-ниң чемпонады. «Спартак»—ЦСКА. ЦСКА-ның Спорт ордузундан дамчыдылга. Төгенде—медээлер.
ИЙИГИ ПРОГРАММА
МОСКВАДАН
18.20—«Төрээн чурт дугайында ырлаар». РСФСР-ниң алдарлыг артизи А. Вороилэ күүседир.
18.50—«Харылзаалар, горизонтер!».
19.30—Медээлер.
19.40—«Маадыр сагеш кезиктээ». Мультфильм.
КЫЗЫЛДАН
19.50 — Чарлаалдар.
19.55 — 20.45 — «Ырлаар мактарга солоо». Телешин. 2-ги кезээ.

АГААР

Бүгүн республиканга алыр булуттаар, чагбас. Мурнуу-барымын үүк үтлыныышкынныг.

Кызылга база чагбас. Хат кошкак. Агаарның дүне 9—11 градус соор, хүндүс 4—6 градус чылыыр.

Редактор В. С. ШАРАВИИ.

НОЯБРЬ 2-ДЕ

«НАПЫРАЛ»: «Ак бөрүлер» 9.30, 11.25, 13.20, 15.00, 17.10, 19.05, 21.00 шактарда.
«ПИОНЕР»: «Кзиочымында» 9.30. «№ 306 херек» 10.50, 15.00, 16.40. «Башгай ат салыр эргее» 12.30, 18.20, 20.20 шактарда.
«КАА-ХЕМ»: «Онза кичээнгей девискээринде» 15.00, 16.50, 18.40, 20.20 шактарда.
«ВОСТОК»: «Тайга хаажының төнчүзү» 15.00, 18.50, 18.40, 20.30 шактарда.

Оорлар баш сугар чер тыппазын

ТАНЫП АЛДЫМ

Чеөн-Хемчик райондан хоо. чүп коммунист Ф. Опларның болгаш оске-даа бижикчилерниң солуунга бижээн чүүлдерин номчуп, оны деткип тур мен. Оорларны илередип тыпары чүгле хөөйлу организмнының эвес, а бүгү кижилериниң хереэ дээшинге кончуг-ла ооң-сүүнүп, каттыжар мен.

Мындыг магалыг чагай, авс-кежиктиг үеде оор херек үүлгедип чоруур чазый, чилби кижилериниң чамдыкызы туттурбайн, кеземче хереэзинге олаашпайн бистиң аразыста чурттаан чоруурун хомудаачыг. Оорлар, хулиганнаар, кем-херек үүлгедир кижилер дээрге-ле кайда-да доктаамал ажыл кылбас, арагалаар, маңгыстаачан амыдыралдыг кижилер дээрзи билдингир.

«Мурнакчы» совхоз колхоз турган үениң соолгу үш чылында 260 ажыг аътгарны оорлаткан. А оорларны амдыгаа чедир илерелип, тып шыдаваан. Отчёт санында-ла совхозтуң кадарчыларында ёрелиг кижилер хөй болур. Оларның кадарган-малы «Не чоп читкен» азы «Оор алгаа» дээр. «Не чок читкен» дээрге-ле база-ла чазый оорларның ап турары ол-дур, ооп башка улуг мал 'нне эвес, кайнаар чидер боор. Нимнинг малын каллырып мунары-биле болунга быжыглаткан аътгарын оорлаткан малчынны «Мурнакчылаш» тывары берге. Ол шыкаш боттарының хуудь аътгарын дыка хөй малчынпар оорлаткан. Чырык хүндүс-ле одарга чораан киектерни 2—3 аътгыг кижилер келгеш сүрүп алган чоруй баар. Истеп көөрге, машина оруунга келгеш машинага чүдүрген боор.

Чүгле 1977 чылда Оорлак Эртиленин 14, Салчак Доракуюн 13, Хертек Шыырапгын 9, Оорлак Сержикмаанын 7, Хертек Мокур-оолдуң 4 киектерни, Хомушку Мунзукайның 32, Хертек Очур-оолдуң 27 өшкүзүн оорлар сүрүп аппарган. Ооп-даа өске мал-маганын оорладып, карагдаган кижилер чайы хөй. Ынча хөй мал-маган кайнаар саартының турары билдингир. Оорлар аралында харылзаа сулгаалыг. Чамдык оордар оорлаан малдарын өске районнарже садып, саарын турары илдең. Ооп бир чижээ: 1975 чылдың октябрьның 29-та херээ иштинге багдап каан аъдымны од дүне оор алгаш, четтирбейн барган. Истээримге Эргил-Барлык кежее берген болду. Ол дугайын милиция черинге демдеглээн мен. 1977 чылдың июль чүве, Совхозтуң күрүеге дужаар хойларын Кызылдың эът комбинадынга дужаар дээш сүрүп чоруттум. График ёзугаар дужаар хүнүн мынап, хоюусту семяртя кадарын одарладып турууста сентябрь ай үнүп келген. Бир-ле хүн Элегес-Аксында ховуда чораан Танды районнуң «Коммунизмниң херели» совхозтуң аътгарын кадарып чораан кадарчы моөң нён чыл бурунгаар оорлаткан аъдымны эдилеп турганын танып кагдым. Үн аъдымның ыяшылга, документтээри бодумга ап чораан мен, ынчангаш милиция ажылдакчызының киржилгези-биле аъдымны эгидип алыр аргалыг болган мен. Моон алгаш көөрге оорлар бир черден малды оорлаан, ооп чераке садып, сайгарымнап болгулаар ышкажыл. Чаптыс суурда, ажыл-агыйда, фермада, бригадада, ажылдап, чурттап турар кижилер боттарын эки билчир, танышжар, харын-даа мал-маганын безин эки танымыр болгай. Ынчангаш кайда, кымнын кодалында оске, сезиктиг мал көстүп келгенин көрген, билген кижилер чогуур органнарга дыңнадып турза, оорлар-биле демиселге дузаа болурдан оске дужамык болбаа деп бодаар мен. Ооп ыцай кайда-даа доктаамал ажыл кылбас, улучмал кижилерни чер-черде хамаарышкан эрге-чагырга организары үүткә ап, кыцчыктырбайн ажылга бижыглаан, ыцыгы хемчээн алза деп күүседир мен.

О. ШОЖУТ-ООЛ. Бай-Тайга район.

РЕДАКЦИЯНЫҢ АДРЕЗИ: индекс 667000

Кызыл, Щетинкин-Кравченко кудумчузу, бажын № 3. ТЕЛЕФОННАРЫ: Редакторнуң 2-24-63, редакторнуң оралакчызының 2-35-24, 2-31-75, харысаалгалы секретарьның 2-23-35, секретариаттың 2-23-35, партобласть амыдырал болгаш совет тургузуу кылдыстериниң 2-37-13, пропаганда кылдазының 2-31-75, культура кылдазының 2-23-54, кадза ажыл чүү кылдазының 2-21-47, үлетпүр кылдазының 2-22-64, чагаг кылдазының 2-41-27, информация кылдазының 2-20-60, корректорларның 2-27-41, бухгалтерияның 2-12-45, солун келбейн баргалда 2-32-75 телефонче долгаар.

Тираж 17531. Чагыг 2715.

СОЛУН НЕДЕЛЯДА 6 КАТАП ҮШЕР

Тыва АССР-ниң Министрлер Чөвүлелиниң Ном үндүрер чер, полиграфия болгаш ном садыгының газвазы-биле эргелелиниң типография физы (Кызыл, Щетинкин болгаш Кравченко кудумчузу, бажын № 1). ТС—00961

Бүгү чурттарның пролетарийлери, каттыжыңар!

ШЫН

СЭКП Тыва обкомунуң, Тыва АССР-ниң Дээди Совединиң болгаш Министрлер Чөвүлелиниң органы

№ 254 (10851) | 1978 чылдың ноябрь 3, пятница | 1925 чылда тудуп-ажыттынган | Орга 2 ноп

ОРБИТАГА ҮР ХУУСААЛЫГ УЖУДУУШКУННУҢ ПРОГРАММАЗЫ ЧЕДИИШКИННИГ КҮҮСЕТТИНГЕН

КОСМОНАВТЫЛАР ВЛАДИМИР КОВАЛЕНОК БИЛЕ АЛЕКСАНДР ИВАНЧЕНКОВ ЧЕРДЕ ЭЭП КЕЛГЕН.

СЭТА-НЫН ДЫННАДЫЫ

Совет эртем болгаш техника космос делгемни шинчээдип алырынга чаа шылгараңгай чедиишкинни чедип алган. Космонавтиканың төөгүзүнде эң-не үргүлчүзелдиг болгаш башкарылгалыг 140 хонук уламчылаан ужудуушкун чедиишкинниг доозулган.

1978 чылдың ноябрь 2-де Москванып-биле 11 шак 05 минутада орбитаның «Салют-6»—«Союз» комплекизинге эртем-техниктиг шинчилелдерни болгаш дуржулгаларны кылыры-биле планнаан программазын күүсеткенинден соонда, космонавтылар эштер Владимир Васильевич Коваленок биле Александр Сергеевич Иванченков олар Черде чедип келгеннер. Космостуң «Союз-31» кораблиниң кудулап бадар аппарады Совет Эвилелиниң девискээринде айыткан районунда Джезказган хоорайныңа мурнуу-чөөн талазында 180 километр черде кээп хонупкан.

Космонавтылар Коваленок биле Иванченков олар орбитага үргүлчүзелдиг ужудуушкунну эки эртингенин оларның хонупкан черинге баштайгы медицина шинчилел көргүскен.

Эштер В. В. Коваленок биле А. С. Иванченков олар космоска ужудуушкуну 1978 чылдың июнь 15-те «Союз-29» корабль-биле эгелээн. Космонавтылар «Салют-6» станциябиле корабльдиң тудушкынының соонда эртем-шинчилел комплекизинге кирип, ажылдап эгелээннер.

1978 чылдың июнь 28-те орбита комплекизи-биле «Союз-30» корабльди тудуштурган. Ону каттыжыкан экипаж: ССРЭ-ниң ужудукчу-космонавтызы Петр Ильич Климук биле ПНР-нуң хамаатызы Мироелав Гермашевский олар баш. кыргашар. Орбитаның «Салют-6»—«Союз-29»—«Союз-30» комплекизинниң чурттар аразының экипажы кады кылыр совет-польша шинчилелдерни болгаш дуржулгаларны кылыры-биле планнаан программазын чедиишкинниг күүсеткен.

1978 чылдың августуң 27-де «Союз-31» корабль орбитаның комплекизинге ССРЭ-ниң ужудукчу-космонавтызы Валерий Федорович Быковский болгаш ГДР-ниң хамаатызы Зигмунд составтыг каттыжкан экипаж чедирген. Совет Эвилелиниң болгаш Герман Демократтыг Республиканың эртем-девискээриниң болгаш специалистерини белеткеп кылганы кады кылыр шенелделерни космонавтылар кылганнар. Эштер Быковский болгаш Иен олар «Салют-6» станцияга ажылын кылып дооскан соонда «Союз-29» корабльге олурупкан, черге эки чедип келгеннер.

Башкарылгалыг комплекетиң үр ye шитинде шенекейлиг ажылдарын хандырар толээде автоматтыг чүүл корабльдерни «Прогресс-2», «Прогресс-3» болгаш «Прогресс-4»-түң дузазы-биле каттыжкан шимчедикчи херекселдин ажылдарынга херектиг оттулар чүүлдү, дериг-херекселдерни, аппаратураны, космонавтыларның чурттазын хандырарынын, шинчилелдерни болгаш шенелделерни кылырының материалдарын үргүлчү чедирип турган.

Эштер Коваленок болгаш Иванченков олар черге эки келиринің мурнунда «Салют-6» станцияның иштинде системаларны болгаш эртем аппараттарларын эмгелеп-сеткеэлээн болгаш ол станция амгы үеде автомат дузазы-биле ужудуушкунну үргүлчүлеп турар.

Башкарылгалыг «Салют-6»—«Союз» комплекетиң үр үеде ужудуушкунуңуң үезинде космонавтылар эртем-техниктиг болгаш медицина-биологтуг шинчилелдериниң база шенелделерин калбак программазын кылып күүсеткеннер.

Бойдуе курлавырларын шинчилээр болгаш долгандыр турар чүүлдерни өөренип көөр сорулга-биле космонавтылар чер кырын болгаш делегей океанының девискээрлеран үргүлчү хайгаарап көрүп, чурукка тырттырып турганнар. Совет Эвилелиниң девискээрин болгаш Польша Улус Республиказының база Герман Демократтыг Республиканың чамдык девискээрларын чурукка тырттырган. Чылдың аңгы-аңгы үелеринде чер кырын чурукка тырттырар чорук үнүш шыкан черлериң өскерлириниң, хемнериниң суг баланзынын байдалын болгаш бойдустуң өске-дээ сезонунуг болуушкуннарын шинчилеп көөрүнге улуг ужур-дузалыг.

Космостуң материалдыг тургузуунуң дугайында эртемниң талазы-биле шенелделер ужудуушкунуң эртем программазының чугула бөлээ болган. Чаа хевириниң чартык проводниктиг болгаш оптиктиг материалдарын, демир холуматарын болгаш каттыжыышкынарын кылып алыр сорулга-биле деңги чок байдалдың үезинде 50 ажыг технологтуг шенелделерни кылган.

Станцияда тургускан субмиллиметрлиг телескоптуң дузазы-биле элээн каш сылдыстарның ультрафиолеттиг хереллеңишкинин хемчээп көрген. Чер атмосферазының субмиллиметрлиг хереллеңишкининиң болгаш оон озонтуг катмарының байдалының дугайында түңнелдерни алган.

«Салют-6» станцияның экипажтары үргүлчүзелдиг ужудуушкунуңуң үезинде медицина шинчилелдериниң болгаш биологтуг шенелделериниң калбак программазын күүсеткен, оон түңнелинде кижиниң организминге, үнүштериниң болгаш биологтуг чүүлдериниң өзүп хөгжүүрүнге космоска ужудуушкунуң салдар-халлавырларының дугайында чаа чугула түңнелдерни алган. Эштер Коваленок биле Иванченков олардың үргүлчүзелдиг ужудуушкун үезинде кадыынның байдалын болгаш ажылдаар аргазын бедик деңгеле тударынга медицинаның хөй янзы профилактиктиг хемчеглерни дузалаан.

Корабльдиң чаа системаларын, космос аппараттарының дериг-херекселдерин болгаш приборларын таарыштыр ажылдап кылыры-биле хозбашкан хөй санныг техниктиг шенелделерни космонавтылар кылганнар.

В. В. Коваленок биле А. С. Иванченков олар ажык космос делгемнче үнүүшкүнүң кылган, ол үеде микрометеоритлуг байдалды өөренип көөр болгаш янзы-бүрү материалдарның шынарларынга космос чүүлдериниң салдарын шинчилээр сорулга-биле станцияның кырында тургускан эртем аппаратуразын көргүскеннер.

Космонавтылар В. В. Коваленок биле А. С. Иванченков олар «Салют-6» — «Союз» — «Прогресс» дээр эртем-шинчилел комплекизинге үргүлчүзелдиг космос ужудуушкунуның үезинде космос техникалын хамыы-биле биларын, эрссидим болгаш маадырлыг чорууп көргүскеннер.

«Салют-6» орбита станциязы орбитада оң үш ай ажыг үеде ажылдап турар болгаш Черни 6 муң 300 ажыг катап долганган. Ол үениң дургузунда станциязынга азалы экспедиция ажылдаан — ийиги үр хуусаалыг, дөртү — четпеш көрнүнүң, башкарылгалыг азалы, чүүктүг дөрт космос корабльдерни он катап тудуштурган, бир катап аңгы тутчулганы, ажык космосче космонавтыларның ийи үнүүшкүнүн боттандырган. Совет космонавтылар-биле азалы «Союз» корабльдерге болгаш «Салют-6» станцияга ЧССР-ниң, ПНР-нуң болгаш ГДР-ниң шинчилекчи-космонавтылары ужудуушкунну кылган.

Бүгү ужудуушкунуң үезинде «Салют-6» станцияның борт системалары, дериг-херекселдери, аппараттары үреливишкин чок ажылдаан.

Төлевилеттинген программаның чедиишкинниг күүселдези хөй-хөй эртем, конструктор болгаш бүдүрүлге коллективтериниң, космодромнуң, ужудуушкун башкарар төптүң хемчээр, хайгаараар болгаш дилеп-тывар комплекетериниң специалистериниң тода болгаш бир деңгиг ажылынып ачызында чедип алдынган.

Космонавтыңа төөгүзүнде эң үр хуусаалыг башкарылгалыг ужудуушкуннарның үезинде кыдынган эртем-техниктиг шинчилелдерниң болгаш шенелделериниң түңнелдери Совет Эвилелиниң база өске-дээ социалистиг чурттарның эртем, техниказының янзы-бүрү адырларынга болгаш улус ажылагайынга эң калбаа-биле ажыглаттынар.

Ийи тутчулга туруштуг «Салют-6» орбита станциязын башкарылгалыг «Союз» космос корабльдерни болгаш чүүк чедирер автоматтыг «Прогресс» корабльдерни хаара түдүп турар эртем-шинчилелдерниң нарын комплекизин түдүп тургусканы совет космос эртеминиң болгаш техниказының бүгү кижи төрелгетенниң эрге-ажыынга космосту улам ынак шингээдиринге калбак перспективаларны ажыдып турар инженер-техниктиг шылгараңгай чедиишкини болуур.

Космостуң улуг программазын чедиишкиннг күүсеткени — Октябрьның социалистиг Улуг революциязының 61 чыл ооңга утказутур Төрээн чуртка тергиин эки белек.

Эш Д. Ф. Устиновка шаңналды тывысканы

СЭКП ТК-ның Политбюро кежигүнү, ССРЭ-ниң камгалал министри Совет Эвилелиниң Маршалы Д. Ф. Устиновка Кремльго ноябрь 1-де Ленин орденни болгаш Совет Эвилелиниң Маадырының «Алдын Сылдызын» тывыскан.

Ада-чурттуң Улуг дайынындан соңгаары үеде чурттуң камгалалын быжыглаарынга Коммунистиг партиянып болгаш Совет күрүнениң мурнугга улуг ачы-хамыязы дээш база чедеп харыяаны-биле хөлбаштыр ол бедик хамыпа-биле эш Д. Ф. Устиновту шаңнаан.

СЭКП ТК-ның Чингине секретары, ССРЭ-ниң Дээди Совединиң Президиумунуң Даргазы Л. И. Брежнев шаңналды тыпскан.

Шаңнал тыпсын турарының үезинде валга эштер Ю. В. Андропов, В. Б. Гришин, А. А. Громыко, А. П. Кирпиченко, А. Н. Косыгин, А. Я. Пельше, М. А. Суслов, Б. Н. Пономарев, М. С. Соломенцев, К. У. Черненко, И. В. Капитонов, В. И. Долгих, М. В. Зимянин, Я. П. Рябов, К. В. Русаков, ол ышкаш ССРЭ-ниң камгалал министриниң бөрги оралакчылары Н. В. Огарков, В. Г. Куликов, С. Л. Соколов, Совет Армяның болгаш Шериг-Далай Флодунуң Политиктиг кол эргелелиниң начальниги А. А. Епишев, ССРЭ-ниң камгалал министриниң оралакчылары турган.

Шаңнал тыпсырының үезинде эш Л. И. Брежнев чүге чугаалаан.

Эш Л. И. БРЕЖНЕВТИҢ чугаазы

Эргим Дмитрий Федорович!
Эргим эштер!

Бистиң партиявыстың болгаш күрүневистиң көскү ажылдакчызы Дмитрий Федорович Устиновтуң амыдырал-чуртталгазы болгаш эрткен оруу— бистиң Ченсектиг Күштеривиске, Ада-чурттуң камгалаарының херээнге мызыгаар чок бараан болдуушкунуңуң чыыртыкыланчак улегер-чижээ-дир.

Кызыл Армияга 14 харлыында ол эки-тура-биле бартаан. Бодунуң амыдыралчы программазын чалыы пазын үезинде-ле ол тодарадып алган. Оон соңда институт, конструктор болгаш инженер ажыл, ан улуг заводтуң удуртукчуу — ол-ла бүгү ажылдар чурттуң экономиктиг болгаш камгалал күчүзүн быжыглаары-биле холбаалыг болган.

Чурттуң кырынга олүмнүг айыыл — фашистиг халдашкынның аймылы диргелип келгенде 32-ле харлыг турдун. Дмитрий Федорович, Ол кадыг-дошкун болгаш харыызалгалыг үеде Чепсек бүдүреринің Улус Комиссары албан-дужаалды партия сенээ бүзүретпеп турду.

Гитлерниң фашизмни бөгтаан япон милитаризмни ашкап өндүр улуг-Тиклелгеге удуртхууң дээш, эрес-маадыр чорук деп адаар ол шудургуң дээш партия биле совет улус сенээ хыны өөрүп-четтирген.

Совет Чепсектиг Күштериниң мурнугга, амгы үениң боочепсээниң идегелдиг хегарлерин тургузары-биле холбаалыг эң нарын эртем-техниктиг айтырыгларны дайын соңгадагы үеде шинчилел турда, бистиң чурттуң мурнугга ачы-аварадың дыка улуг болган. Космостуң ракета техниказын тургузар талазы-биле ажылга, кижинин — совет кижинин, — космосче киреринге сээн кирбиитеп дугайында эвээш эвес чүүлдер чугаалаттынган турар үе база чедип келир, эргим өңнүк.

Ийи чыл мурнувда партия сенээ Камгалал министерствозунуң удуртулгазынга олурдум. Ол дээрге амгы үеде бай-далдан хамаарыштыр эң даянчы участоктарның бирээзин-дир. Ынчалаажок бисте маадырлыг ажыл-ишти — тайбынның нүүрүнде ажыл-ишти-тир. Бистиң күчүвүс өске улустарга удур угланмаан болгаш кажан-даа угланмас. Ол күчү — өскелерже, бистиң чурттувустуң эрге-ажыктарынче, бүгү социалистиг дем каттыштырылганының эрге-ажыктарынче семеп турар ыпдыг кижилерге сүркүштүг киҥээндирип-дир. Авантюристиг кижилер ам-даа бар болганда, чер кырынга тайбың бистиң Чепсектиг Күштеривистиң дайынчы белеңиндеп болгаш дайынчы аргалыынган хамаарыкыр. Башгайы-ленинчи декреттен эгелээш-ле Советтер чурттуун бодунуң чаагай бодалдарын бараалгадып келгени тайбының бодунуң сагыш човалашкынары бар.

Юбилейин-биле сенээ байыр чедирип тур мен, Дмитрий Федорович. Сээң ачы-хамнаның хүлээп көргенинин демдээ ыыдыр Ленин орденин болган Совет Эвилелиниң Маадырының сылдызын сенээ тыпсыры мөңээ онза өөрүүт-дүр.

Бо-даа шаңналды Социалистиг Күш-ажылдың Маадырының ййи Сылдызы ышкаштыр база төлептиг болган чаагай будуштуг эдилеп кадагалаарынны билир мен. Сээң ажылыңнын, сээң күжүң моон соңгаар-даа Совет Төрээн чурттуң, бистиң өндүр улуг партиявыстың чаагай чоруу дээш, коммунизмниң олүм чок херээ-ээш берлингеп турарынга бүзүрээр мен.

Сенээ бижиг кадыкшылды, эгээртпинес энергияны, буянныг аас-кежиктө чүрээмнин ханызындан күзеп тур мен.

* * *

Эш Д. Ф. Устинов харыы сөс чугаалаан.

Эш Д. Ф. УСТИНОВТУҢ чугаазы

Бөгүн Ленин орденин болган Совет Эвилелиниң Маадырының Алдын Сылдызын ап тура, Коммунистиг партияның, совет улустуң болган оон Чепсектиг Күштериниң мурнугга бодумуун хүлээлгемни бүгүн үнаан билбишаан, ханы сүрөдел-биле хүлээп ап тур мен.

Чаш-чаа эргим Леонид Ильичиниң маңаа чугаалаан хөлү үнгалыг сөстери ышкаш, бо шаңналды бистиң Төрээн чурттувустуң күүт-шидалын үлгаттырарының херээнге мөңээ ыыдаар шаам-биле киирген үлүг-хуумуу партидның болган чазактың бедик-биле үнелеп көргени кылдыр хүлээп ап тур мен.

Коммунист бүрүзүнге, совет кижи бүрүзүнге ышкаш, мөңээ ыыдыг үнелээшкиндең артык эргим болган хүндүүт чүү-даа чок.

Совет Эвилелиниң Маадыры атты тыпсын, мөңээ көргүскен өндүр улуг алдар дээш чоргаарланып тур мен.

Мөңээ төрүттүүген хүнүмүү холбаштыр ыйыралчы, изиг байыр чедиргени дээш партия Төп Комитединге, ССРЭ-ниң Дээди Совединиң Президиумунга болган ССРЭ-ниң Министрлер Чөвүлелиниге чүректиң ханызындан өөрүп четтиргенимни илередирсейдир мен.

Силерниң арааларда турарым, СЭКП ТК-ның Политбюрозу ышкаш мыыдыг кайгамчыктыг, ыйыралчы коллективке база амгы үениң шылгараңгай партия болган күрүне удуртукчуузу, улуг болган буянныг сагыш-сеткилдиг, ленинчи хевириниң ёзулуг коммунист кижизиниң — бистиңниң шүүтүвүска эргим үнелиг Леонид Ильич Брежневтиң удуртулгазы-биле силерниң-биле кады ажылдаар аажок улуг аас-кежиктиг мөңээ таварышканы мөңээ сагыш-сеткилимни онза чыыкылыг бодал болган хөлү өөрүшкү-биле долдуруп турар-дыр, эштер!

Төрээн чурттуң бөгүн мөңээ тывыскан бедик шаңналын хамыктың мурнунда бистиң төрээн Коммунистиг партиявыска хамаарыштырып тур мен.

Оон сырый кадыкшылдың дайынчы хүрээлеңнигө бежен ажыг чыл бактаан кеадим. Ажылга бердинген болган турушту чорукка, правилиниалдыг болган эвес бодалдыг, могаг чок болган чүү-күлдүг болурунга партиядан өөренип ап келген болган өөренип ап чоруур мен.

Күштү болган энергиялы партияның өндүр улуг идеалдарындан, чонның херээнге оон кызыгаар чок бердинишкининден ап келген болган ап турар мен.

Мөңээ медереадыг бүгү амыдырал-чуртталгам бистиң чурттувустуң камгаланыр аргазын быжыглаары-биле, үдетүүрүн камгалал адырының ажылчыннары, инженерлери болган конструкторлары-биле, Совет Эвилелиниң алдарлыг Чепсектиг Күштери-биле сырый холбаалыг болуп келген. Бөгүн мөңээ тывыскан бедик шаңнал ынчангаш бистиң ыыак Төрээн чурттувустуң камгаланыр аргазын ажыл-ишкибиле кааңнап, ону чогуур деңгеледе тургузуун болгаш хандырып турар бүгү кижилерге хамаарыкыр.

Чурттуң камгаланыр аргазын быжыглаар дугайында, Совет Чепсектиг Күштер дуңмат Күш-ажылдың Маадырының ййи Сылдызы ышкаштыр база төлептиг болган чаагай будуштуг эдилеп кадагалаарынны билир мен. Сээң ажылыңнын, сээң күжүң моон соңгаар-даа Совет Төрээн чурттуң, бистиң өндүр улуг партиявыстың чаагай чоруу дээш, коммунизмниң олүм чок херээ-ээш берлингеп турарынга бүзүрээр мен.

Сенээ бижиг кадыкшылды, эгээртпинес энергияны, буянныг аас-кежиктө чүрээмнин ханызындан күзеп тур мен.

* * *

Эш Д. Ф. Устинов харыы сөс чугаалаан.

* * *

Совет Эвилелиниң Маадыры атты эш Д. Ф. Устиновка тывысканы-биле холбаштыр Коммунистиг партияның болган Совет күрүнениң удуртукчулары, шериг начальниктери ацаа чүректиң ханызындан изиг байыр чедирип, чаагай кадыкшылды. Коммунистиг партияның болган совет улустуң чаагай чоруу дээш, бүгү делегейге тайбының бижигаары дээш үре-түңнелдиг ажыл-чорудулгалыг болуурун ацаа күзээн.

(СЭТА).

Ноябрь 1-де Кремльге эш Д. Ф. Устиновка Ленин орденни болгаш Совет Эвилелиниң Маадырының «Алдын Сылдызын» тывыскан.

ЧУРУКТА: Коммунистиг партияның болгаш Совет күрүнениң удуртунчулары эш Д. Ф. Устиновка шаңналды тыпсып турар үеде.
(Чурукту фототелеграф дамчыштыр хүлээп алган).

КҮСКҮ СУГГАРЫЛГА

Суггатыг черлерни үретүңелдиг ажыглаары келээ ажыл-агый бүдүрүлгезинде амгы үениң чугула сорулгаларының бирээзин болур. Черни суггарарының депшилгелиг аргалары эвээш эвес. Ылаңгыя делгем шөлдерни күзүн ой-шаанда шыдаттынар арга-биле суггарып алырга, часкы суггат үезинде хөй кижи болгаш техника күжү негеттинмес, суггаттың бердинген планы база чинээр дээрзин хей-хөй ажыл-агыларның удуртукчулары, специалистери хандыр биле берген. Ынчангаш күскү суггатты чедиишкиннг организастап чорударынче улуг кичээнгейни салып турар апарган.

Октябрь 30-де медээ-биле алырга, республиканың совхозтары база Кодээ ажылагыйның дуржулга станциязы 6367 гектар черни суггарып, планның опаалданы 114 хуу күүсеткен. Бай-Тайга районнуң ажыл-агыйлары күскү суггарылганы 1487 гектар черге чорутказп, планын 186 хуу күүседип, районнарның мурнуку одуруунче үнгеп. Таңды район бо талазы-биле планын 159, улуг-хемчилер — 124 хуу күүсеткен.

Ол ышкаш Кодээ ажылагыйның дуржулга станциязы, «Бай-Тал», «Мурнакчы», «Барлык», «Күш-ажылдың хостуу», «Коммунизмниң херели» совхозтар хову-шөлдеринің күскү суггарылгазын чедиишкиннг чорудун, республиканың ажыл-агыйларындан шылгараанналр. Олар планның түс-түзүнде 110—150 хуу күүсеткилээн. Бо совхозтар колдуунда чайгаар үнген болгаш хөй чылдыг сиген шөлдерни суггарарын 60—70 хуу күүседип апкан. Ол дээрге чазын кылыр ажылларга дыка улуг чингелде-дир.

Оон-биле чергелештир бо ажылды чорудуп турарында четпестер база хөй. Чижээ, Бии-Хем, Каа-Хем, Тес-Хем болгаш Кызыл районнарның ажыл-агыйлары күскү суггатты чорударывың планның онаалдаларын чылдыц-па күүсеткейн келген. Бо күзүн Бии-Хем болгаш Кызыл районнарның совхозтарында чаңгыс-даа гектар чер суггартынмаан. Ол районнарның кедээ ажыл-агый эргелелериниң пачальниктери Ю. Чихачев биле А. Семенов оларга аас-биле-даа, дужаал ёзугаарда негелде тургузарга, күүсетпейн келген.

Ол ышкаш Чөөн-Хемчик районга бо күзүн агаар-бойдустуң байдалы кайчаар-даа ажок таарымчалыг, хемнерниң суу терең болган. Ындыг турбуже, ол районнуң совхозтарының удуртукчулары, суггатчылары боттарының организас чок чорууп көргүзүп, күскү суггаттың планын чүгле 55 хуу күүсеткен.

Улуг-Хемге «Күш-ажылдың хостуу». Таңдыда Дуржулга станциязы күскү суггатты чылдың-па бедик шынзырлыг чорудуп, планың ажыр күүседип турарынлан хөй чылдыг сигеннин дужүдүн гектардан-на 35—40 центнер чедир ап турар. Үстүнде адаттынган районнарның ажыл-агыйлары мурнакчылардан үлегер-чижек ап, үениң пегелдеанче дүүштүр ажылдаары чугула. Ылаңгыя мал чеми культуралардың дүжүткүрүн улгаттырарының курлавыры — хемнер болгаш дамырактар унпарында чайгаар бүткеп сиген шөлдеринге, одарларга болгаш кедээ ажыл-агыйның ажыглалдыг черлериңе сугну дошталдырарының аргазы-биле ол-шыкты сингирери болур. Сугну чер кырынга дошталдырары ук черни чугле ол-шык болдурар эвес, харын сугну бөлүп, кадагалаарының аргазы болур. Суггатка чедиишпейн турар сугну кыш дургузунда ынчаар курлавырлап, мөөнгеп алыр.

Ук ажылды республиканың совхозтарынга ниитизи-биле 3000 гектар черге кылыры көрүлүнген.

Ынчангаш салдынган сорулганы чедиишкиннг күүседир дээш бүгү-ле организастыг хемчеглерни дарый ап чорудары ажыл-агыйлар удуртукчуларындан, специалистерден негеттинип турар.

Ш. МОНГУШ,
Тыва АССР-ниң Кодээ ажыл-агый министерствозунуң мелиоративтиг черлерни ажыглаар талазы-биле килдизиниң эргелекчизи.

ВСР-ниң партия-чазак делегациязының Москвада чедип келгени

СЭКП Төп Комитединиң, ССРЭ-ниң Дээди Совединиң Президиумунуң болгаш Совет чазактың чалаанын сөзүглаар Вьетнамның Коммунистиг партизының болгаш Вьетнам Социалистиг Республиказының чазаанын делегациязы ВКП ТК-ның Чингине секретары Ле Зуан болгаш ВКП ТК-ның Политбюро кежигүнү, ВСР-ниң чазаанын Премьер-Министри Фам Ван Донг баштадыр албанның найыралдыг дээн-чоруу-биле ноябрь 1-де Москвада чедип келген.

СЭКП ТК-ның Чингине секретары, ССРЭ-ниң Дээди Совединиң Президиумунуң Даргазы Л. И. Брежнев, СЭКП ТК-ның Политбюро кежигүнү, ССРЭ-ниң Министрлер Чөвүлелиниң Даргазы А. Н. Косыгин, СЭКП ТК-ның Политбюро кежигүнү, ССРЭ-ниң даштыкы херектер министри А. А. Громыко, СЭКП ТК-ның Политбюро кежигүнү, СЭКП-ниң Москва хоорай комитединиң бирги секретары В. В. Гришин, СЭКП ТК-ның Политбюро кежигүнү, ССРЭ-ниң камгалал министри Совет Эвилелиниң Маршалы Д. Ф. Устинов, СЭКП ТК-ның секретары К. В. Русаков болгаш албанның өске-даа кижилери эштер Ле Зуанны, Фам Ван Донгту, вьетнам делегациязын өске-даа кежигүннерни ВСР-ниң болгаш ССРЭ-ниң күрүне туктары-биле шимээн Внуково аэродромунга самолёт чанынга чүректиң ханызындан ийиралдыг байдалга акы-дуңма ёзу-биле уткуп алганнар.

Аэродромга ВСР-ниң партия-чазак делегациязының составында кирип турар ВСР-ниң ССРЭ-де элчиниң Шүүен Хыу Кхиеу, Лаос Улус-Демократтыг Республиканың ССРЭде херектеринге тур бүзүретирген Ли Сутхавилай, чамдык чурттарның Совет Эвилелинде дипломаттыг төлөө черлериниң баштыннары турганнар.

Найысылалдың ажылчы чоннарының төлөөлекчилери, Москваның даярлы өөренилге черлеринде өөренип турар вьетнам студентилер делегацияга чүректиң ханызындан изиг байыр чедирип турган.

Пионерлер делегация кежигүннерниң чечектер тудускулаан.

Ужудуушкун шөлүнге Чепсектиг Күштериниң үш хевириниң дайынчыларындан — чадаг шеригдерден, ужудукчулардан болгаш далайжылардан тургустунган хүндүлел ханнылын чыскаалаан. ВСР биле ССРЭ-ниң Күрүне гимнерин ырлалын күүсеткен.

Эштер Л. И. Брежнев, А. Н. Косыгин, Ле Зуан болгаш Фам Ван Донг олар совет дайынчыларның чыскаалын эргип эрткен.

Найысылалдың кулумчуларынга болгаш шөлдеринге чыылган он-он муң москвачылар эштер Л. И. Брежнев, А. Н. Косыгин, Ле Зуан, Фам Ван Донг оларга, Совет Эвилелиниң база Вьетнам Социалистиг Республиказының өске-даа удуртукчуларынга изиг байыр чедирип, ийи чурттуң улустарының аразында бузубас аку-дуңма ийиралга, СЭКП-ге болгаш ВКП-ге алдар кылдыр йөрээл салып турганнар.

(СЭТА).

КОМПЛЕКСТИГ БОТТАНДЫРАР

Күрүлеңни, күш-ажылдың болгаш хой-ниитиниң сагылга-чурумун шыгыы сагыыр, арагалаар, оорлаар, хулгаанзаар чоруктер-биле шинтирилиг демиселди чорудар дугайында айтырыгны 1976 чылда СЭКП Тыва обкомунуң II пленумунга чугаалаашкан. Кем-херек үүлгедир чорукту болдурбазының, социалистиг хөөн-у-дүрүмүү болгаш хой-ниитиниң корум-чурумун быжыглаарының талазы-биле республиканың партия, совет, административтиг органнарының болгаш хой-ниити организацияларының мурнунга тодаргай сорудгаларны үк вленүүн салган.

Партия организацииларының күш-ажылчы коллективтериниң удуртукчулары ажыл-ишчилериниң оргузунга идей-кижизидилгелиг ажылдыг ролюн бедидеп талазы-биле боттуг ажылдарны кылып чорудуп турарын деңгеткээр апаар. Хей-хей күш-ажылчы коллективтерде, хоорай, суурларда күш-ажылдың сагылга-чурумун болгаш хой-ниитиниң корум-чурумун үрээр чоруктар ёскүзүү-биле зааңжээн. Кем-херектерин баш удур болдурбас талазы-биле дээштиг хемчеглерни алырының арга-дуржулгазын хей-хей партия организацияларының моөнкеп алган. Корум-чурумну камгалаарынга профилактика човүлелдерин, эки тура улусчу дружиналарны, эш хуу судтарын, хереңженнер човүлелдерин хаара тударын чер-черде эжиктеткен.

Корум-чурумну камгалаар талазы-биле чонуун чүртээн турар черниң айы-биле профилактика човүлелдерин тургускаңы — кем-херек үүлгедиглерин болдурбас дээш баш удур ап чоруткан хемчеглерниң дээштиг бир хевири ол болган дээрээн дуржулга бадыткаан. Ай санында эрттирип турар профилактика ажылдары база эки салдарлыг болуп турар.

Идей-кижизидилгелиг ажылды тодаргай чорудуп, даандырган ажыл-херек дээш негелдени күштелдирип, хөөн бүрүүнүң ажылдаарынга тааржымалыг байдалдарны тургузуп турар черлерде ажыл-херек чедиишкиниң шинтирлеттинип турар. Бедик культура болгаш хей-ниитиниң корум-чурумун быжыглаар дээш кадбареен социалистиг чарышка киржип турар күш-ажылчы коллективтериниң, суурларының санын-биле республикада ёзуп турар.

Оларга Каа-Хемниң Ильинка, Улуг-Хемниң Ийи-Тал, Чоон-Хемчиктиң Бажың-Алаак, Барыын-Хемчиктиң Шекпээр болгаш ёске-даа суурлар хамаарыжыр. Бо черлерде кем-херек үүлгедир чорук кызырлып, хей-ниитиниң корум-чурумун улам быжыглап турар.

Күш-ажылчы коллективтерге, школаларга, албан организацияга черлеринге социал-экономиктиг, идей-кижизидилгелиг ажылды комплекстиг дээштиг чорудар болза, ажылчы чонуарның коммунистиг кижизидилгезинге кескү түңнелдерни чедип ап болур дээрзилер ылыңп турарын фактылар бадыткаан.

Арагалаашкынга удур дем-иселдерни — хей-ниитиниң херээ болур. Ынчангаш ажыл-агыйларга болгаш ёске-даа организацияларга политкижизидилгелиг база культура-массалыг ажылдарны күштелдирери чугула. Чер-чер Советтериниң күүсекчи комитеттери, оларның административтиг комиссиларының кижизидилге ажылынга улуг ролдуг ойнаар ужурлуг.

Ниитиниң корум-чурумун үрээр, арагалаар ийи-чангыс кижилер-биле демиселди чорудары чүгле суд, прокуратура болгаш милицияның органнарының херээ эвес, а хей-ниитиниң база хүзөлгезин турбуже, бо районнарның чамдык суурларында улусчу дружиналар, эш хуу судтары, профилатика човүлелдери кем-херек үүлгедикчилери-биле демиселди кошкак чорудуп турар.

Улусчу дружиналарны, эш хуу судтарын, профилатика човүлелдерин будурүлге, албан организация айы-биле тургузарга, ажыл дээштиг, үре-түңнелдиг болур. Ынчангаш оларның ажыл-чорудулгазы тус-тус организацияларның удуртумчуларындан кол хамаарыжыр. Бир эвес удурткучу кижи ол хей-ниити организацияларының ажылынче кичээнгей салып, ону холга ап, боттуг дузаны көргүзүп турар болза, ындыг будүрүлгеле корум-чурум хажылдышкыны эвээш болур.

Ам сорулга болза, ажылчы чонуун коммунистиг кижизидилгезин комплекстиг чорударының талазы-биле тодаргай ажылдарны макар чайгы кылдыр кииргенивес. Эрзин болган Тес-Хем районнарның суур бүрүүнге база ёске-даа черлерге чорудары эргежок чүгле. Кем-херек үүлгедир чорукту үндезинге-биле улуг-хаяр, хей-ниитиниң корум-чурумун быжыглаар дээш партияның база хүзөлгезин турбуже, бо районнарның чамдык суурларында улусчу дружиналар, эш хуу судтары, профилатика човүлелдерин кем-херек үүлгедикчилери-биле демиселди кошкак чорудуп турар.

Улусчу дружиналарны, эш хуу судтарын, профилатика човүлелдерин будурүлге, албан организация айы-биле тургузарга, ажыл дээштиг, үре-түңнелдиг болур. Ынчангаш оларның ажыл-чорудулгазы тус-тус организацияларның удуртумчуларындан кол хамаарыжыр. Бир эвес удурткучу кижи ол хей-ниити организацияларының ажылынче кичээнгей салып, ону холга ап, боттуг дузаны көргүзүп турар болза, ындыг будүрүлгеле корум-чурум хажылдышкыны эвээш болур.

Ам сорулга болза, ажылчы чонуун коммунистиг кижизидилгезин комплекстиг чорударының талазы-биле тодаргай ажылдарны макар чайгы кылдыр кииргенивес. Эрзин болган Тес-Хем районнарның суур бүрүүнге база ёске-даа черлерге чорудары эргежок чүгле. Кем-херек үүлгедир чорукту үндезинге-биле улуг-хаяр, хей-ниитиниң корум-чурумун быжыглаар, арагалаар, кем-херек үүлгедир чоруктарга удур демиселди чорударының болгаш чонуун культурлуг дыштанылгазының дугаймында айтырыгны чугаалажым, бо талазы-биле тодаргай хемчеглерни алза чогуур.

Чоокта чаа СЭКП Тыва обкому кижиниң мөзү-шынар кижизидилгезиниң сорулгаларың комплекстиг боттандырар талазы-биле айтырыгларны чугаалажып көөрүнге тураскаатқан конференцияны база эртиргеи. Аңаа бистиң республиканың партия, совет, профзвилед, комсомол органнарының харыысалгалыг ажылдакчылары, албан организация черлериниң удурткучулары, хей-ниити организацияларының төлээлери олурушкан.

Ол хуралга киришкеннер мөзү-шынар кижизидилгезин дарый холга алырын база ону комплекстиг боттандырарының чугаалажып демдеглээн. Ынчангаш олар боттарының тус-тус ажыл-агыйларынга болгаш үзеңгүр будүрүлге черлеринге барып, чонуун чурттап турар черниң айы-биле дээштиг ажылдарны дарый чорудары чугула.

В. ДОРУНООЛ,
СЭКП обкомунуң административтиг органнар киллизиниң эргелекчизи.

Каяа-даа үлегерлиг корум-чурум дээш

Иван Аркадьевич Заберкин Шуурмактың ыяш ажыл-агый черинде ам-ла 11 чыл чоланчылап ажылдап турар. Чүүк соёртуг планын 100-тен 120 хуу чедир доктаамал күүседир, будүрүлге черинде мурнакчы чоланчыларының бирээзи боон турар. Амгы үеде «Урал-377» деп улут күүлүг автомашина-биле ыяш соёртуп турар.

ЧУРУКТА: И. Заберкин.
В. КОНДРАШОВТУҢ фотозу.

ДАРЫЙ ЧАЙЛААДЫР

Мөңгүн-Тайга районунуң ажыл-агыйлары оңгу боо чылдың үшкү чылында ыяш базы өстүрериниң күрүне планнарын чедиишкинниг боттандырган. Бода малдың бөжын өстүрерин 100,3 хуу, хойну — 108,8 хуу, өшкүзүү — 100,3 хуу, чылгыны — 104,2 хуу күүсеткен. Ынчангаш бүрүү аарыгларган малдың хораар чоруу дыка эвээжок. Чүс бош хойта опаалтыр чүстен өрү хураган адаган хойжулар бо чылын мурнукузундан хөн болган.

Ол чедиишкиннерни быжыглаар, малдың баш санын улам көвүдедип, оон продуктулуг чоруун бедидериниң ынчаарлиг чеди — кыштаглаашкын. Аңаа хынамчалыг белеткел малчын болгаш специалист бүрүзүндеи негеттинип турар.

Кыштаглаашкынга белеткелдиң эң чугула хемчээ — мал чеминиң белеткели. Бо чылын Мөңгүн-Тайганың деңискээринге кандаашкынның болганындан сиген үнмээн. Ыдчалзалкоо сөвхозтарның ажылчыннары бичии-даа сиген үнген черден мал чемин белеткеп. Тес-Хемниң Ак-Чыраже-ажылчыннары чорудуп, ниитиниң күжү-биле шертен турган, 1700 тонна сиген белеткээр планын 1861 тонна кылдыр күүседип алган. Сөвхозтарның кайызы-даа мал чеми белеткээр планын ажыр күүсеткен. Мал чеминиң белеткели ам-даа соксаваан, планга немей 50-50 тонна сиген белеткеп алыр дээш ажыл-агыйларның сигенчилери ажылдап турарлар.

Кесттинген сигедин чөп ажаан алыр дээш сөвхозтар ажылчыннары нымыран ажылдап турарлар. Ак-Чыраза 1160 хире тонна сигенни пресстээн, оон 620 тонналың сөөртөөн. малчыннарның кыштаглаарынга барык тос чүс тонна сиген чедиртинген.

Кышка белеткелди ажыл-агыйларда канчаар чорутканының хынап, тускай комиссия үнген. Оон алереткен чүл дээрге, малчыннар баачыннарының болгаш кажааларның сентелгезин тускай график көк чорутканындан бача сентөөктөр чамдык үелерде ажыл чок турганындан чамдык сентээс чогуур кажааларга хол дегбээн, астертинмейн эрте берген болуп турар. Ийи совхозтуң кайызының-даа дыка хой кыштагларында суг кудар дескилер, ончалар ам-даа чедиишпес. Оон аңгыда төрүүр, төрүвес малдар үстүнмээн, бо чылгы хураганы улуг хойдан аңгылаваан коданнар ам-даа бар.

Бо чылын районуң ыяшыстыг бода малы 18 коданга, хой өшкүзү 131 коданга кыштаар. Ол кыштагларның капитал сентелгезин ам-даа доозулбаан, малчыннар чурттаар 54 бажыңның 47-зи сентеттинген.

Мал суггарар кудуктарның сентелгезин ам-даа доозулбаан. «Мөгеп-Бүрен» совхозна кедир ыяшка утмуштур кылыр турган ийи кудук ам-даа тутунмаан. «Малчының» 4 кудуунуң ийизи белең эвес.

Оон аңгыда кайы-даа ажыл-агыйларда суг сөөртүр машиналар ам-даа бүрүү-биле четчелеттинмээн. «Мөгеп-Бүрендже» 8 машинадың зөрүү, «Малчывда» чеди машинаның түгле үжү белең. Ол тускайлаттынган машиналарны эде дериир чоруктар бар. «Мөгеп-Бүрен» совхоз ийиниң, «Малчын» үшүү эде дерээн.

Ам сорулга чаңгыс: үстүнде адаттынган четпеетерни дарый чайладып, мал кыштаглаашкынын чедиишкиниг эрттирери.

Э. САЯ.
Мөңгүн-Тайга райкүүскомунуң кодээ ажыл-агый эргелелиниң кол бухгалтери.

КҮЗЕП ТУРАРЛАР

«Кызыл туң» совхозтуң Сагды-Бажы хойжу бригадазында бо чылын ийи ынык малчын — Наташа Куулар биле Лидия Кара-оол немешкеп. Бо кыстар школаны эртиген чылын дооскаш, ам мал ажылынче киргеннери ол. Олар совхозтуң 500 ажыг ачыгаанарын хүзөлээп алгаш, чайгы семиртилгезинге эки чорутканнар. Аңаак кыстар амгы үеде ыяк сентеттинген кыштаанда көжүп чедип келген.

Улуг каларчы И. Куулардың ада-иези совхозтуң хоочун малчыннары чораан. Ынчангаш Наташа оларның аргадуржулгазын чүткүдүг өөренип ап чораан болгаш ам ажыл-херек кырынга ажыглаар эгелээни ол.

Малчын уругларның мурнунда күш-ажылчы шилгедилдер эвээш эвес. Ынчангаш шилип алган мергежелиге ыяк болуп, бергелерге төрүлбайн, чедиишкиниг ажылдарын чангыс чер чурттаалары оларга күзеп турарлар.

К. ДОРЖАК.
Өвүр район.

ТАНЫ ЖЫЦАР

«Хемчик» совхозтуң хойжулары бо чылын бедик көргүзүүлерниг ажылдан, боттарының алган социалистиг хүзөлгелерин ажыр күүсеткеннер. Эң ылаңгыя хойжулар Саая Лаваа, Борис Хомушку, Саая Бора-оол олар төрүүр чүс хойта опаалтыр чүстен хой хураганы ап, дүк планын база күүсеткеннер. Хойжулар кыштаглаашкынга чедиишкиниг белеткеңгеннер.

ЧУРУКТА: совхозтуң мурнакчы хойжулары: Саая Лаваа (солагай талазындан), Борис Хомушку, Саая Бора-оол.

Х. МОНГУШТУҢ фотозу.

КӨДЭӘ АЖЫЛ-АГЫЙ МАШИНАЛАРЫНГА СООК ДУЗАЛАП ТУРАР

Трактор болгаш ооруур ажалда агрегаттарының чаа дугуйларының ажы шынарлары — дыка хей хемчээлиг черни эртеп, ыдеесилии болуур. Оларның баштайгы болуун Ереванда машина заводу будүрүп үндүрген. Күрүленни Шынар демдээн алган ол продукцияны Алтай крайда Рубцовскиниң көдээ ажыл-агый машиналарының заводунче чүдүрүп чоруткан.

СЭКП ТК-ның июль (1978 ч.) Пленумунуң хову ажылдакчыларының ажыг-лаар машиналарының ынарын эниктер талазы-биле шинтирлерин күүсетийнээн, дугуй кылыкчылары чаа продукцияны үндүрерин чедиишкиниг шингээдип ап турар. 1980 чылга чедир машина тудуктулары ам-даа үш херинин дугуйларын будүрүлгеге шингээдип алыр. Будүрүлгени чаарты кылып турары продукция бүдүрерин улгаттырар аргазы бээр.

(СЭТА-ның корр.)

ЕРЕВАН.

СООК ДУЗАЛАП ТУРАР

Көдээ ажыл-агыйның Сибирьле эртем-шинчилел институтунуң хову-шөлдеринде сес градус соокта рапс ажаан алымшыкыны ажеглээн. Комбайнчылар сыры үнген ногаан үүлүтү шеглерни турар. Шалга доңа бергеи үүрмектен кааи ногаан массаны дораан-на соёртуп аппаргаш, ажык онгарларга төп турар, ол «содулукчуга» Сибирьниң эрте дүжер соогу дузалап турар. Чылый-даа бээр болза, шөолуг нарын эвес дериг-херекселдер доктаамал температураны тааржыпар.

Эртемденнериниң саналы турары-биле алырга, рапс дээрге часка чедир ногаан хевээр турар мал чеми культура-дыр. Бо хире орай ажаалда үезинде гектардан-на 200 центнер хоолдуг ногаан массаны ап турар. Рапсты тараанының соолгу айы август турган. А оон мурнунда омскилер мал чемнериниң ёске культураларының эки дүжүдүн ол-ла шөлдерден ажаан алган.

В. ЛОБОДА,
СЭТА-ның корр.

ОМСК.

АМЫДЫРАЛ-БИЛЕ СЫРЫЙ ХОЛБААЛЫГ

Партия өредилгезиниң, ажылчы чонуарның экономиктиг өредилгезиниң системазынга баштайгы киржээдер эрткен. Ол дугайында СЭТА-ның корреспондентилериниң дыңнатканы болза:

МОСКВА. Дөрт мөлүйүн ажыг москвачылар СЭКП ТК-ниң июль (1978 чыл) Пленумунуң шиитирлерин марксизм-ленинчи өредилге системазында өөренип турар. Кодээге шеф дузалаын коргүлер талазы-биле парторганизацияларының мурнунда турар сорулгалар-биле кичээлдерни сырый холбаар дээш белгүмнериниң болгаш семинарларының программаларын таарыштыр ажылдан кылган. СЭКП-ниң Москва хоорай комитединиң Политиктиг чырыдылыгының бажыңынга пайгыладдың болгаш Москва чоогунуң пропагандистеринге хүн бүрүнүң консультацияларын эрттирип турар.

КИЕВ. «Ленинчи дарган» деп судно тудуушкун заводунуң экономиктиг өредилге школаларынга болгаш семинарларынга эштекчи-слесарь Н. Молодченконуң болгаш ёске-даа мурнакчы ажылчынарның эрттирген башкайгы дүржүлгезинге кедиргеи.

ДУШАНБЕ. Дүжүт ажаалдазын комплекстиг хандырар талазы-биле партияның Регар райкомунуң чанында организастаан штаб чогуур планны ажылдан кылган. Ону ёзуглаар ук районнуң бүгү лекторлары болгаш политинформаторлары боттарынга хамаарышкан бригаларынга зоргаан. Олар ында СЭКП ТК-ниң июль (1978 чыл) Пленумунуң шиитирлериниң дүүштүү партияның аграр политиказының айтырыгларының талазы-биле элээн каш лекцияларны болгаш беседаларны эрттиргеннер.

ИВАНОВО. Иваново-ошуң В. И. Ленин аттыг камволь комбинадының ажылчыны Е. Лючина онгу беш чылдың эгезинден бээр сес беш чылдың опаалдазын күүсеткен. Ам ол бо беш чылдың тоңчуларга ажыг-агый бүрүзүнге чедиргеи.

Республиканың совхозтарыны 1980 чылга чедир 9000 белиг турар, азы төрүүр белериниң санын 2457 башка көвүдедир болгаш 100 бего опаалтыр 75 кулунну алыр ужурлуг. 1978 чылда чылгы мал аппазын хөгжүдүрүнүң чамдык хемчеглерни алган. Чижээ, чылгы өстүрер специализастаттынган «Май 1» совхозту Тожу районда организастаан тургускан. Эрзин, Тес-Хем, Каа-Хем болгаш Тожу районнарның ажыл-агыйларынга бүгү чылгыны санап даңзылаш, оларны кадарар харыысалгалыг хажылерге акт-биле хүлээткен. Эрзин районуң бүгү ажыл-агыйларында улгаттыр каттыштырган чылгы кодаларын тургускулаан, Тес-Хем районда бүгү белерни «Тес-Хем» совхозтуң У. Шынаа салбырында моонкээн. Оон-биле чергелеңгир Эрзин, Мөңгүн-Тайга, Өвүр, Каа-Хем, Бии-Хем районнарның совхозтарында төрүттүнген кулунпарны хүзөэн алырының баштайгы зоотехниктиг үчёдун экижиткен. Бир эвес 1977 чылда республиканга ниитизи-биле төрүүр 100 бего опаалтыр 55 кулун алган турган болза, бо чылдың баштайгы чартыында 84 кулун алдынган. Эрзиниң ажыл-агыйлары 100 бего опаалтыр 84 кулунну, а ында Ленин аттыг совхоз—93 кулунну, «Морен» —91 кулунну менди алган.

Совхозтарга чылгының ужаалыг фермаларын тургузары-биле бо чылын Орлов ужаанның база Орустуң аар түүк тырттар ужаазының 25 будүрүүнү аскырларын республиканда экжедген. Орлов ужаанның будүрүкчү аскыларын өстүрер ужаалыг чылгы фермазын организастаары-биле «Ленинчи орук» совхоз бо чылын ужаалыг 20 бени ёске черден садып алыр болган база-ла ол хире бени совхозтуң бодунуң чылгызындан шилип алыр.

1,5—2 муң баш чедир чылгы турар бот-оруула-чарылгалыг тускайлаттынган баараанныг улуг фермаларны организастаары-биле чылгы фермаларын улгаттыр каттыштырарының эргежок чугуулазын практика бадыткаан. Ындыг фермаларны тургузар чорук ук адырны ажыктыг кылдыр чорударының эртемге үндезилеттинген хемчеглерин калбак-биле боттандырарының болдуунар арганы бээр. Хой болгаш мөңгүстүг бода мал фермаларын шилгаш, чылгы фермазының ажылын бот-оруула-чарылганың принциптеринге боттандырар чогуур. Чылгыны өстүрерге таарымчалыг черлерде турар ажыл-агыйларда кодаларын артып турар белерни тускайлаттынган фермаларга дамчыдып бээр херек. Тес-Хем, Эрзин, Тожу районнарда чогум-на шилгер кылган. Өвүр, Барыын-Хемчик, Бии-Хем, Каа-Хем, Улуг-Хем, Кызыл районнарга база-ла ындыг специализастаанны чорудары эргежок чугула.

Чылгыны чаңгыс черге моонцүзүр, улуг фермаларны тургузары ол адырның орулгадының бедидериниң эң чугула негеадези болуур. Кодаының 35—40 хуузу белеп болур болза, чылгының ооруделзиниң бедик деңгееи чедип алдынар, эштеке хереглээр чылгы ажылы чедиишкиниг хөгжүүр апаар. Эштеке дүгээн турар малдарның дириг деңзизи кончуг куду болуп турар. 1977 чылда республиканга эштеке дүжаараан бир баш малдың ортумак хириг деңзизи 276 кг болган. Чүге ындыгыл дээрге, чылгыны эки одарлатпайн, семиртилгезинге дүжаап турар-дыр.

1977 чылда республиканың ажыл-агыйлары 2,6 муң шулуунну чедир албаан. Оон кол чылдагааннарының бирээзи болза, белериниң кызыраар чоруу ковүдеп, кодаңда оларның баш саны өзүжеп, эштеке белерни хейну дүжаап, хой-жуларга, кадарчыларга ажыл малы кылдыр мундуруп турары болуур. Ындыгыл Улуг-Хем районда 212 бени хойжулар, анаа кадарчылары муңуп турар. Ол район төрүүр 100 бего опаалтыр 30-ла кулун алганы ынчангаш таарыжыр эвес-тир.

Чылгы мал эъдин будүрерин чүге эштеке дүжаар малдарны ковүдедир-биле эвес, харын чылгыны семиртии азырааринга ергааш-биле улгаттырып болуур. Ол төп зонаның районнарынга хамааржыр. Эштеки чылгы малды өстүрериниң улуг үнелиг болуун түрар тус черниң чылгы малын экижидериниң кичээнгей салыры эргежок чугула.

Амгы үеде чылгы мал ажылының мурнунда турар сорулгалар боттуу-биле ескерилген. Ам чылгы малды коллуундаза мал кадарын мунарынга ажыглаан турар. Оон-биле чергелеңгир ёске малдарның ажыглаары берге одарларга чылгыны будун чыл дурүзүүнде одараадын тургаш, чимик ортектиг чылгы мал эъдин будүрери улам-на чугула үжүр-дүзалыг болуун бәр чыдар. Ындыг болганда, дүргеи чоруктуг ужаанның аътарынга хереглеп дыка кудулаан. Оон-биле кадыг садын саарар болгаш аар чүк тырттар ужаанның малдарының үжүр-дүзазы үлгадын турар.

Хойжуларны, кадарчыларны, чылгычыларны мунар аътбиле хандырар чорук белериниң 15—20 хуузу хире чамдык неезен мунар аът будүрерине специализастаарын пеген турар. Казахстанның болган Кыргыстың байдаадарынга өстүрген дөң ужаазының аскыларын ол сорулгага ажыглаа чогуур.

Эштеки чылгы мал ажылын хөгжүдүрде, ук черниң экижиткен чылгызын «бодунга» сайгырангайжыдарының болган аар чүк тырттар ужаанның малдарының хөнүн оларга сиңдиреринниң утлавышкыны-биле чоруурун эргежок чугула. Ону боттандырары-биле аар чүк тырттар ужаадарның будүрүкчү аскырларын Свердловск, Пермь областтардан садып алыр апаар.

Чылгыны өстүрер-биле хайнакташтырарда, кол ёзек кыдыр ук черниң экижиткен малдарын «бодунга» хөгжүдүрүнче кичээнгей салыр херек.

Республиканың чылгы мал ажылында кажаа-хораа болгаш ёске-даа дериишкиннер шуут чок болуун турар. Ооветхемчеглер чорударында бөзин ынык кажаалар ажыглаан турар. Белер кулуннадыр черлерде бөзин ыяш эжере болгаш чемнер күралларын шыгжаар кажаалар чок. Моон соңгаар ындыг байдал-биле эштежин болбас. Чылгы фермаларынга кажааларны болгаш чылгычылар чурттаар бажыңнарны тудары эргежок чугула.

Бистиң республиканың байдаларынга чылгы малдың эдергизүүгө кампаниязын артырериниң таарымчалыг үези апрель 1-деп июнь 15-ке чедир уе болуур. Ынчангаш бир аскырга 15—20 бе опаалыр кылдыр кодаларны апрельге чедир үзүн тургузаар ужурлуг. Белер болгаш аскырлар эки семис болур болза, түгле ынчан бе бүрүүнден кулуунну ап болур. Ужаалыг будүрүкчү аскырларны эдергизүүге ыяшка эки чемгериш, күшденгелии шырак болдурары чугула.

Республикага чылгы мал ажылын хөгжүдүр дугайында чугула айтырыгны «Шын» солуунуң арыннарынга кайы чыл улаштыр калбак-биле чугаалашканының түңнелинде ам ап чорудуп турар боттуг хемчеглер болгаш чылгычылар мурнунда туруп турар сорулгалар кыскавы-биле ындыг-дыр. Бо ажыктыг малды өстүрерниң ажыл-агыйларның удурткучулары, специалистери оңза кичээнгейин салыр херек.

А. ПЕТРОВ,
республикада күрүленниң чылгы мал ажылының эргелелиниң директору.

НАЙЫРАЛДЫҢ ЭНЕРГЕТИКА КӨВҮРҮҮ

УКРАИН ССР. Европада эң улуг Донбасс-Альбертиршаның (ВУР) бедик вольтулуг электри дамчыдылгазының шугумунуң сөвлүг совет участогунуң тудуу доозулган. Барыын Украин подстанция болгаш нүруне кызыгаарының аразындаа 200 километр узун чаа дамчыдылганы 750 киловольт күнеңнишкининг кылдыр ажыглалда киирген. 1300 километр ажыг узун энергонавруг туттунган. Бо участок болза ынчы үеде ажылдап турар Донбасс—Днепр—Винница—Барыын Украин подстанция магистралының чөвен участогунуң уланчызы болур.

Винница биле Альбертирша аразында электри дамчыдылгазын тудар дугайында Болгарияның, Венгрияның, ГДР-ниң, Польшаның, Совет Эвилелиниң болгаш Чехословакияның дугуржуп алган үезинден бээр чүгле дөрт чыл эртикен. Кысса үениң дургузунда улуг ажыл кылдынган. Бо шугум ажы-дүнмалышкы чурттарның наттынган энергосистемаларын ССРЭ-ниң чаңгыс ажыл энергосистемазы-биле тудуштурар. Ол чөрүк электрозенергия-биле солчур, өзал-өдөк болганда бот-боттарынга дузалажырын хандырээр, ырак черлерже электрозенергияны чөрүдар арганы бээр.

ЧУРУКТА: (солагай талазындан оң талазыңче): инженер-релейщик Александр Брыжайло, электрменгер Владимир Савчук болгаш Барыын Украин подстанциязының начальниги Василий Студент олар.

Б. КРИШТУЛДУҢ фотозу. (СЭТА-ның фотохрониказы).

Ленинниң ады-биле

«МЭЭҢ КАРААМНЫ ЛЕНИН ЧЫРЫТКАН»

Антонину Муане эрте эзеп калган ашаа харыысалдан дөрт сый тутпаан сагыышны ужуглаан, мөнге суннаар үе эртикеннеден саргара бергеи сөвлүмда Владимир Ильич Ленинниң чүрүү бар болду.

— Моңу кайыын ап алганың ол, Антонину?—деп айтырдым. Ол хүлүмзүрүп каан, даваш чокка болдуңуп чугаазын эгелей берди.

— 1972 чылда-ла болган чүве. Ынчан мен Мапутуунуң кылынында Матолада цемент заводунга ажылдап турган мен. Ынчан ФРЕЛИМО-ның партизаннары португалдар-биле сонгу чүүге демисежип турар деп чугаалажып турган үе. Нейсымдарга агаалакчылар, үжеп-чидиишкиннер бооп турган. «Шпиондарның болгаш диверсантыларның» дилеп турар деп биске таныжыырлап турган.

Бар-ле катап номга ажылдап чаяш ора, артымда маңнаан кижи даажы дыңнап калдым. Хая көрүүп көөрүмге оруктап африкан кижи бар-ла шаа-биле маңнап кел чор, а оон соонда дагалыг майыктаалтары межилээн алдын кээп солдаттар сүрүп кел чыдырлар. Хевертен ол африкан кижи кээп дүшүү. Чеде халын кээген солдат оон бажыңче бөө ужазы-биле кулажылаан кактыр. Португалдар медерелин оскүшпүкпен кижиниң долганып алган, ону бөө ужазы-биле соң буттары-биле тепкилеп эгедедилер. Беш минута дыка ынчаар үламчылады. Оон соонда чиик машина чедип келдиг. Машина кырынче медерел чон кижиниң үүдүр октаптаан, солдаттар машиназынга олурупкаш, чөрүй бар дылар.

Ол кижиниң эттеп турган черге чеде бердим. Оон хаңы төгүлгеи черде сый тудуп каан сөвлүм көрүп нагдым. Чеда тудуттарымга сеткеп салдыг эр кижи мөнге үгаанның характары-биле, аныяк кажок көрүп тур. Ынчан мен ол кымын дээрзин билбес төлээн мен, ынчалза-даа аразынызы-биле олурупкеп африкан кижиниң карманыпдан үштүүнү кээп дүшкеи портретте орукка кагбас деп шинтирлеп алдым. Ол-ла кожоо суурга «ол не айыылыг нем-черик үүлгедикпиин». «ФРЕЛИМО-ның диверсантызының» чон кылган деп чарлаанган чүве. Полицейжилер оон хүүрүүп көрүзүп, кым оны тавыырыл деп айтырып турганнар. Ынчалза-даа кым-дал чүве чугаалавазап. Мен база ыңтаваан мен, чүгле постомүмге бо портретти үлам хандыр чажырып алган мен.

Бүгү суур үдүй бергенде, дүн ортузунда Жоржиге ужуражыр дээш чоруттум. Ону партизаннар-биле харылзаалыг кижи деп чугаалажып турган чүве болгай. Ында мен бүгү чүвеңге доозазын чугаалап бердим. Жоржи портретти ыңт чок көргеш, оожум мынча дидир: «Бо болза Ленин-дир, Владимир Ильич Ленин! Бо кижи сени дарзап турар үдүг-биле наңчаар демисежириниң дугайында өмеградыгы ажылдап кыпкан. Ол бодуңуң бүгү ажыдырааш бистер ыяшкаш кижилерни хостары дээш демисеилге турасказаткан». Жоржи моңаа ырак Россиядың дугайын, Ленинге баштатқан Большевиктерниң революциязы кажаар болгелеп турганының болгаш боттандырыш чоруткаанының дугайын, Кышкы ордуну эжиктеп алганының, тамактаа дайлаашкын дугайын, сайбас тургузуушкунга Совет Эвилелиниң чедишкиннериниң дугайын чугаалап бергеи. Ырак Россияда чер, фабрикалар болгаш заводтар ында ажылдап турар кижилериниң — ажылчы чоннарының эргеленде бооп турарын, ажылчылар бөлүктүг тараалыышкыр күрүшкеи боттарын эрелеп башкарып турарын ынчан мени холчок-ла кайгаткан. Ол бүгү портретте мөнге көрүп алган орар кижиниң ачызы-биле болгай.

Ол үеден эгелээш мен Жоржиге үргүлүү барып, оон чамдык даалгаларын күүседип турган мен, а ол мөңге Россия дугайын, Ленин дугайын чугаалап берип турган. Ынчан мен номчуп билбес турган мен, ынчалзада Ленинниң чамдык ажылдарын Жоржи моңаа номчуп берип турган. «Империализм капиталызмниң дээш чадавыр дээ ном мени үүдээн аргыл сонгургаткан.

А оон соонда Жоржиге болгаш оон ашыктеринге улам-на улуг-биле дузалаан эгелээн мен. Чүге дээрге олар ажылчы кижиниң хостаалгаш дээш Ленин ыяшкаш демисежин турарлар дээрзин билип каан мен. Бо хүнүерге чедир дең эрге болгаш акы-дүнмалышкы чоруктуң кижилерниң ашыктеринең дээш болгаш ажылдың бергеи африкан кижиниң утпаан мен.

1975 чылда бис чиңгеп алган бис. Мен ам Матолада ол-ла цемент фабриказында ажылдаашаан мен. Ынчалза-даа ол фабрика ам хүү кижиниң эвес, а бистиң мозамбик фабрикавыс апарган-на болгай. ФРЕЛИМО партизага кирип алдым. Менің бүдүүлүүм төөгүделиптер дешпиндин сонгаан. Бистер будуүлүүнүң хөлүүдүп, күш-ажылдың болгаш ажыдырааштың байдалдарын ниитилеп-биле бүгү-ле хүүлеринге ынаныр-ынанмас турар бис. Социалистер партизаны организастап алган бис. Ол биске улуу-биле дузалаан турар. Ол дугайын Ленин номчуг ышкы бижизеп. Сөөлгү айда мырмыны будуун чартык катап ажыр хүүгөткеш, чарышка бөгүм тиилеп үнүүм.

Антонину Муане чугаазын дооскаш, мөңгеден улуг үнелиг портретти камның-биле алгаш, акша хавыыже дедир шыгжап алды. «Ленин мээң караамны чырыткан. Мен ону ам бодумуң чүрөмнүң чанында шыгжап чоруур мен!» деп, ол немеп каан.

М. КНЯЗЬКОВ.

Мапуту. СЭТА-ның корреспонденти.

делегей

БӨЛҮҮШКҮННАР

тайылбырлал

БО ХҮННЕРДЕ

ХҮН ЧУРУМУНДА— СОВЕТ ИНИЦИАТИВА

НЬЮ-ЙОРК. Хүн чурумунуң код антырыгларының бирээзи — «Идролуг чепсээ чок күрүнелерниң аныыл чон чоруузуң чаа-сонгулдарын болгаларының дугайында декларазын чарар дугаймында» айтырыгны КНО-ның Код Ассамблеязының Бирги комитединге киирткен. Көрээнің төлевилелиг ажылдан кылган Совет Эвилелиниң КНО-ның Код Ассамблеязының чугаалажып көөр кыдыр ол айтырыгны киирткен турган. Код Ассамблеязының пленарлыг хуралдарынга ынчаар политиктиг чугаалажылга үезинде-даа, чөвелеңнишкиннің дүжүреринің антырыкчы Бирги комитетке (политиктиг айтырыглар болгаш аймак чок чорун айтырыгларының талазы-биле комитетке) чугаалажып турарының үезинде-даа чаа совет инициативаны малбаа-биле деткээн.

Бирги комитетке чугаалажыгаанга ажыттышпаан, ССРЭ-ниң КНО чанында доктаамал төлээлекчизи О. А. Трояновский ядролуг чепсээ чок күрүнелериниң оларга удур ядролуг чепсекти ажыглавас дээш делегейге хооллуулуттуган маңнайгыларының ядролуг чепсектиг күрүнелерниң аттыр дээш түүкүдүн Совет Эвилели биликшиин-биле көрүп турарын чугаалаан. Ядролуг чепсекти будүүрүнден болгаш оны чедип алырындан ойталап турар болгаш девискээривдо ол чепсек чок шыдыр күрүнелерге удур ядролуг чепсекти кайнаннаа ажыглавазын Совет Эвилели медеглээнин — ол оналаан дөмдегээн. Аймак чок чоруктуң магадылаалдарының дугайында айтырыг дугайты ниң таламыг түслай дугуржуулгалар-ны чарарынга база белеп бис. Ынчалзажок ядролуг чепсээ чок күрүнелер удур ядролуг чепсектиг күрүнелерниң камгалаарының айтырыын эң долу болгаш дээштиг кылдыр шинтирлээрининң арганы чүл дээрге Совет Эвилелиниң санаадаапы керээ төлевиделиниң төлептиг утка-мөзүүг чүдези дээрге, ядролуг боо-чепсектиг болуурундан күрүнелерниң ойталаан турарынга оон идиг бөөрүнче углапганы ол болур деп, О. А. Трояновский чугаалаан.

Ногышаның КНО-ның чанында доктаамал төлээлекчизи Г. Ярошен база совет инициативаның чугаазын болгаш ол-ла үеде болгаашы демдеглээн. Шөлүт чоруктуң чарарга ядролуг боо-чепсектиг күрүнелерниң чурттуң бажыңгыларынга ядролуг чепсектен хостуг зоналарны доктаадып тургузарынга идиг болуу, делегей харылзааларынга шинги политиктиг байдалды экижелөөрге, дүшпүүлүг черлеттүлүүлүүлү

Культура амыдыралындан

«ҮШ САЛГАЛДЫҢ КИЖИЛЕРИ»

Ындыг темалыг кежээ Ак-Туругнуң Культура байыдылында эртикен. Оны Ленинчи комсомолдуң 60-чыл оюнга турускаткан. Кежээге хоочун болгаш аныяк салгалдың кижилери, 70 чылдарның комсомолчулары чыглыр, оны дыка солуун байдалга эртирген.

Чыыгаанварның аразында аровочи чораан хоочун коммунист бригадир В. Ч. Мактар, партия, совет органнарынга ур чылдарда ажылдап келген, совхозта парт. ком секретары Р. С. Хулай-оол, аныяк коммунист, сакывыстың В. Улут-Хуна олар болгаш оске-даа хоочуннар, мөгейиктер бар.

Совхозта партком секретары Р. С. Хулай-оол СЭКП ТК-ның июль (1978 ч.) Пленумунуң шиитпирлерин төлевилелдер сорулгаларды чүткаалап, мал болгаш ер ажылында бо чылын коргузуглерни артикел чыт-биле шенеп апаарыпсаан. Совхоз тос айларда күрүнеге өзүп, сүт салыр планын күүседткен. Чедиишкиннерни демдеглеп, четистерге доктаавышпан, кежээни ол ажыткан.

Күш-ажылдың хоочуну, аныяктарның дагдыныкчызы В. Ч. Мактар 1928 чылда ачазының «Красный» деп аттыг ыяш-ажылчы улуг оруктү эртип, бо хүшерде-даа чонувуна барган болуп келгенин чыглаган-нарга чүткаалап берген.

Салгал бүрүзүнүң назын-харыы, намдаа-ангы-ангы-даа болза, эвес сорулгазы, күзел-чүткүлү чаңгыс—партияга, чонга тилептиг баарын болуру дээрзин кежээге чүне чүткаалаан эштер демдеглеп турганнар.

Аныяк салгалдың мурнундан сос алгаш, 9-ку классчы М. Кенден мынча дээн:

— Ада-левистиң изин истеп, бистерден торээн совхозувустуң чаңгынында, чаагай хоюшу мергежилди шингээдип ап турарлар бар. А хоочун малчыннын уруу Валя Сагаан, Рая Очур-оол олар оргүмек школаны доозуп хой ажылынга ажылдаар чүткаалагылеп...

Күш-ажылга турускаатканы ындыг кежээлерни моон-даа соцгаар эртиргери планда коодуңуп турар.

О. ДАРЖАЙ.

Улуг-Хем район.

ААС ЧОГААЛЫНЫҢ КЕЖЭЭЗИ

Тыва улустуң аас чогаалы баалык, жанры хөн, бедик утка-шиннирлиг. Чоңгуп аас чогаалы амыдыралын эргелеп болуп келген болгаш салгал дамчыр чораан, болуунуң уужур-утказын чаартып келген. Оон жанр бүрүзү чонуң эртикен оруун олуртаа чыдыпкан, салгалдан салгалга дамчыдыруп, амты үеде амыдырал үлегери-биле чаагайлап шенеп, бодаткан турар. Аас чогаалын билбеин чыткан чонуң бүлүт төөгүзүп өбилин алыры берге дээрзин пролетариеттың улуг чогаалчызы А. М. Горький чиге-ле чүткаалаан.

Тыва кижи амыдыралының шын хөгжүлдезин, оон келир үевиң аас чогаалын дамчыштыр илергейлеп чораан. Аас чогаалының үүлгээдүрбас, кижизидиглиг, өөредиглиг чорудуун үзүүр-дүзээзи, керектиг шиңе.

«Тыва улустуң аас чогаалы» деп кежээ-ни хоюш чаа Мугур-Аксының Культура байдыны Тыва АССР-ниң культураның алдарлыг ажылдакчызы пенсионер С. Сэңбүүзүң каапкатказы-биле эртиргеп. Ук кежээниң белеткеги болгаш эртикен кежүүлериниң, төлевилелдиң сорулгаларының чүткаалап, мал болгаш ер ажылында бо чылын коргуулгаларны артикел чыт-биле шенеп апаарыпсаан. Совхоз тос айларда күрүнеге өзүп, сүт салыр планын күүседткен. Чедиишкиннерни демдеглеп, четистерге доктаавышпан, кежээни ол ажыткан.

Тыва улустуң аас чогаалы дамчыштыр илергейлеп чораан. Аас чогаалының үүлгээдүрбас, кижизидиглиг, өөредиглиг чорудуун үзүүр-дүзээзи, керектиг шиңе.

«Тыва улустуң аас чогаалы» деп кежээни хоюш чаа Мугур-Аксының Культура байдыны Тыва АССР-ниң культурасының алдарлыг ажылдакчызы пенсионер С. Сэңбүүзүң каапкатказы-биле эртиргеп. Ук кежээниң белеткеги болгаш эртикен кежүүлериниң, төлевилелдиң сорулгаларының чүткаалап, мал болгаш ер ажылында бо чылын коргуулгаларны артикел чыт-биле шенеп апаарыпсаан. Совхоз тос айларда күрүнеге өзүп, сүт салыр планын күүседткен. Чедиишкиннерни демдеглеп, четистерге доктаавышпан, кежээни ол ажыткан.

Тыва улустуң аас чогаалы баалык, жанры хөн, бедик утка-шиннирлиг. Чоңгуп аас чогаалы амыдыралын эргелеп болуп келген болгаш салгал дамчыр чораан, болуунуң уужур-утказын чаартып келген. Оон жанр бүрүзү чонуң эртикен оруун олуртаа чыдыпкан, салгалдан салгалга дамчыдыруп, амты үеде амыдырал үлегери-биле чаагайлап шенеп, бодаткан турар. Аас чогаалын билбеин чыткан чонуң бүлүт төөгүзүп өбилин алыры берге дээрзин пролетариеттың улуг чогаалчызы А. М. Горький чиге-ле чүткаалаан.

Тыва кижи амыдыралының шын хөгжүлдезин, оон келир үевиң аас чогаалын дамчыштыр илергейлеп чораан. Аас чогаалының үүлгээдүрбас, кижизидиглиг, өөредиглиг чорудуун үзүүр-дүзээзи, керектиг шиңе.

«Тыва улустуң аас чогаалы» деп кежээни хоюш чаа Мугур-Аксының Культура байдыны Тыва АССР-ниң культурасының алдарлыг ажылдакчызы пенсионер С. Сэңбүүзүң каапкатказы-биле эртиргеп. Ук кежээниң белеткеги болгаш эртикен кежүүлериниң, төлевилелдиң сорулгаларының чүткаалап, мал болгаш ер ажылында бо чылын коргуулгаларны артикел чыт-биле шенеп апаарыпсаан. Совхоз тос айларда күрүнеге өзүп, сүт салыр планын күүседткен. Чедиишкиннерни демдеглеп, четистерге доктаавышпан, кежээни ол ажыткан.

Тыва улустуң аас чогаалы баалык, жанры хөн, бедик утка-шиннирлиг. Чоңгуп аас чогаалы амыдыралын эргелеп болуп келген болгаш салгал дамчыр чораан, болуунуң уужур-утказын чаартып келген. Оон жанр бүрүзү чонуң эртикен оруун олуртаа чыдыпкан, салгалдан салгалга дамчыдыруп, амты үеде амыдырал үлегери-биле чаагайлап шенеп, бодаткан турар. Аас чогаалын билбеин чыткан чонуң бүлүт төөгүзүп өбилин алыры берге дээрзин пролетариеттың улуг чогаалчызы А. М. Горький чиге-ле чүткаалаан.

Тыва кижи амыдыралының шын хөгжүлдезин, оон келир үевиң аас чогаалын дамчыштыр илергейлеп чораан. Аас чогаалының үүлгээдүрбас, кижизидиглиг, өөредиглиг чорудуун үзүүр-дүзээзи, керектиг шиңе.

«Тыва улустуң аас чогаалы» деп кежээни хоюш чаа Мугур-Аксының Культура байдыны Тыва АССР-ниң культурасының алдарлыг ажылдакчызы пенсионер С. Сэңбүүзүң каапкатказы-биле эртиргеп. Ук кежээниң белеткеги болгаш эртикен кежүүлериниң, төлевилелдиң сорулгаларының чүткаалап, мал болгаш ер ажылында бо чылын коргуулгаларны артикел чыт-биле шенеп апаарыпсаан. Совхоз тос айларда күрүнеге өзүп, сүт салыр планын күүседткен. Чедиишкиннерни демдеглеп, четистерге доктаавышпан, кежээни ол ажыткан.

«АЛДЫН КУС»

Ындыг темалыг бир хүнүт чоокта чаа Баян-Кол суурда херээженнер төвүлели организастап эртиргеп. Орта херээженнер төвүлелдиң агитквартирлер болгаш сөөрүп келген болгаш салгал дамчыш чораан, болуунуң уужур-утказын чаартып келген. Оон жанр бүрүзү чонуң эртикен оруун олуртаа чыдыпкан, салгалдан салгалга дамчыдыруп, амты үеде амыдырал үлегери-биле чаагайлап шенеп, бодаткан турар. Аас чогаалын билбеин чыткан чонуң бүлүт төөгүзүп өбилин алыры берге дээрзин пролетариеттың улуг чогаалчызы А. М. Горький чиге-ле чүткаалаан.

Тыва кижи амыдыралының шын хөгжүлдезин, оон келир үевиң аас чогаалын дамчыштыр илергейлеп чораан. Аас чогаалының үүлгээдүрбас, кижизидиглиг, өөредиглиг чорудуун үзүүр-дүзээзи, керектиг шиңе.

«Тыва улустуң аас чогаалы» деп кежээни хоюш чаа Мугур-Аксының Культура байдыны Тыва АССР-ниң культурасының алдарлыг ажылдакчызы пенсионер С. Сэңбүүзүң каапкатказы-биле эртиргеп. Ук кежээниң белеткеги болгаш эртикен кежүүлериниң, төлевилелдиң сорулгаларының чүткаалап, мал болгаш ер ажылында бо чылын коргуулгаларны артикел чыт-биле шенеп апаарыпсаан. Совхоз тос айларда күрүнеге өзүп, сүт салыр планын күүседткен. Чедиишкиннерни демдеглеп, четистерге доктаавышпан, кежээни ол ажыткан.

Тыва улустуң аас чогаалы баалык, жанры хөн, бедик утка-шиннирлиг. Чоңгуп аас чогаалы амыдыралын эргелеп болуп келген болгаш салгал дамчыр чораан, болуунуң уужур-утказын чаартып келген. Оон жанр бүрүзү чонуң эртикен оруун олуртаа чыдыпкан, салгалдан салгалга дамчыдыруп, амты үеде амыдырал үлегери-биле чаагайлап шенеп, бодаткан турар. Аас чогаалын билбеин чыткан чонуң бүлүт төөгүзүп өбилин алыры берге дээрзин пролетариеттың улуг чогаалчызы А. М. Горький чиге-ле чүткаалаан.

Тыва кижи амыдыралының шын хөгжүлдезин, оон келир үевиң аас чогаалын дамчыштыр илергейлеп чораан. Аас чогаалының үүлгээдүрбас, кижизидиглиг, өөредиглиг чорудуун үзүүр-дүзээзи, керектиг шиңе.

«Тыва улустуң аас чогаалы» деп кежээни хоюш чаа Мугур-Аксының Культура байдыны Тыва АССР-ниң культурасының алдарлыг ажылдакчызы пенсионер С. Сэңбүүзүң каапкатказы-биле эртиргеп. Ук кежээниң белеткеги болгаш эртикен кежүүлериниң, төлевилелдиң сорулгаларының чүткаалап, мал болгаш ер ажылында бо чылын коргуулгаларны артикел чыт-биле шенеп апаарыпсаан. Совхоз тос айларда күрүнеге өзүп, сүт салыр планын күүседткен. Чедиишкиннерни демдеглеп, четистерге доктаавышпан, кежээни ол ажыткан.

Тыва улустуң аас чогаалы баалык, жанры хөн, бедик утка-шиннирлиг. Чоңгуп аас чогаалы амыдыралын эргелеп болуп келген болгаш салгал дамчыр чораан, болуунуң уужур-утказын чаартып келген. Оон жанр бүрүзү чонуң эртикен оруун олуртаа чыдыпкан, салгалдан салгалга дамчыдыруп, амты үеде амыдырал үлегери-биле чаагайлап шенеп, бодаткан турар. Аас чогаалын билбеин чыткан чонуң бүлүт төөгүзүп өбилин алыры берге дээрзин пролетариеттың улуг чогаалчызы А. М. Горький чиге-ле чүткаалаан.

Тыва кижи амыдыралының шын хөгжүлдезин, оон келир үевиң аас чогаалын дамчыштыр илергейлеп чораан. Аас чогаалының үүлгээдүрбас, кижизидиглиг, өөредиглиг чорудуун үзүүр-дүзээзи, керектиг шиңе.

«Тыва улустуң аас чогаалы» деп кежээни хоюш чаа Мугур-Аксының Культура байдыны Тыва АССР-ниң культурасының алдарлыг ажылдакчызы пенсионер С. Сэңбүүзүң каапкатказы-биле эртиргеп. Ук кежээниң белеткеги болгаш эртикен кежүүлериниң, төлевилелдиң сорулгаларының чүткаалап, мал болгаш ер ажылында бо чылын коргуулгаларны артикел чыт-биле шенеп апаарыпсаан. Совхоз тос айларда күрүнеге өзүп, сүт салыр планын күүседткен. Чедиишкиннерни демдеглеп, четистерге доктаавышпан, кежээни ол ажыткан.

СОВЕТ УРАН ЧҮҮЛДҮҢ МУРНУКУ ОДУРУУНДА

Москваның М. Горький атын улегерлиг уран-чечен театры 50 чыл болган.

К. С. Станиславскийниң болгаш Вл. И. Немирович-Данченконуң тургускавы од театр «никитаге уран чүүлдү» сөрүүзер кымыр дээш чылдың октябрь 26-да бодуунуң «мыдыралын эгелээш, башкангы шиидери-биле көрүкчүлерниң улуг кичээнгейин хаара туда бергеп.

Оон сценазынга Шекспирниң, Байронуңу, Ибсенниң чогаалдарын көрүзүп. Чехов-туң, Горькийниң, Толстойнуңу шын чогаалдарын дамчыдыпкан-не башкай ажыктыг.

Од болза улуг артистер К. Станиславскийниң, В. Качаловтуң, И. Москвинниң, О. Книппер-Чехованың чогаалдыкчы мастерскизы чораан...

Москваның бо театрының эрткен оруунуң үштүң ийи кезии совет чылдарга хамаарыкыр. Од болза эң улуг чогаалдыкчы чедиишкиннериниң, алдарлыг коллективтиң уран чүүлүнүң чечектелгишкинин чылдары болган.

Амгы үеде театрның кол чогаалдыкчы сорулгалары болза социалистиг боттуг чүүлдү, мөвү-шынарның чаа үелиг чүүлдерин бадыткан тургузары, совет кижиниң угаан-бодал талазы-биле чараш чүүлдерни коргузери болур.

Оон репертуары солуун болгаш хөй янзы. Ында орус болгаш дашкыны классиктерниң эң хөөре чогаалдары, таланчылыг совет шин чогаалчыларының Погодинниң «Кремль курантылары», Шатровтуң «Июль алдыы», Чеховтуң «Иванов», Горькийниң «Сөөлгүзер», Шиллерниң «Мария Стюарт», Метерлинкиниң «Кек вуш», Гельманның «Дедир харылзаа», «Партком хуралы» болгаш өскелерниң-даа хөй чогаалдары бар.

Театрның Америкага, Англияга, Грецияга, Австрияга, Японияга, Венгрияга, Болгарияга болгаш өске-даа хөй чурттарга оюн көргүзери улуг чедиишкиннерлиг эртикен.

ЧУРУКТАРДА: Г. Бокарев-түн «Кан аңгылакчылары» деп шиитпирден үзүүлү. Хромовтуң ролунда — РСФСР-ниң улустуң артизи Е. Евстигнеев; Москваның ССР Эвилелиниң М. Горький аттыг улегерлиг уран-чечен театрының башкы.

В. ЕГОРОВТУҢ фотозуу. (СЭТА-ның фотохрониказы).

СУГ СӨӨРТҮКЧҮЗҮ

Аът тергезинин кырында досказар салып алган Элдиг-Хемнин эриин дургаар ханзын чоруур кижите хүннүң ужуражыр бис. Ол болза Элдиг-Хемнин казыкшылга школазының аът ажакчызы Хлажык Домбулакович Монгуш дээрзин. Ол хөй чылдар иштинде школага, интернатка, столовайдга суг сөөртүп ажылдап келген. Оон эдилеп турар аъдының нүүк безээде эки болгаш ажылдап турар черлериниң кайыынга-даа суг үстү бөөр чоруктуу бажаң-даа болдубаан.

Х. Монгуш чүгле кымчак ажылчын эвес, идепкейлиг дой-иитичи. Ол школада профеилел комитединиң кежигүнү.

М. ДАНЗАЙ-ООЛ.

Чеон-Хемчик район.

ТААРЫМЧАЛЫГ АПАРГАН

Сут-Аксы суурда мурнунда хлебти аъш-чем шагалыкшыга сарып турган. Ач чүгле хлеб садар тускай мегелеңнер ажыткан. Кижилер эрлеченге ур турул, хөй үе-шагын чидирбес, чонга дыка таарымчалыг апаргап.

Сут-Хөлдүң ажылчын кооперациязында чаартылгалар болуп турары өөренүүр. Ажылдап чок ээн турган эриг бажыңнарны шак кылыыр сөөп кылган кижилер, магазинчер былыр турар. Бир шагаар ышкан бажында өртээн чиргеткен баранналар садар магазин ажыткан. Ол ышкаш база бир бажың шил савалар хүлээп алыр пер апаргап.

Б. ОНДАР.

Чеон-Хемчик район.

ДЕЛЕГЕЙНИҢ ШЫДЫРАА МАРГЫЛДААЗЫНДА

БУЗНОС-АЙРЕС. (СЭТА). Делегейниң шыдыраа олимпиадазынга дөрт салыгның сонда мурнап турган СССР-ниң болгаш Англиязының эр улустуң шиликтик командалары (олар кайызы-даа 12,5 санныг турганнар) бөгүдеры ужураштаан. Ол оюнну бистиң шыдыраачыларывыс 3:1 санныг боон тиилеп алганнар.

Маргылдаанның дөртку салыныза сонгаарлаткан сонгаан болган, а Ваганян Бавны уткан. Спасский биле Майстың база Петросян биле Стинниң оюнарын сонгаарлаткан.

Дөртку салыгда ССРЭ биле Кубавыны командаларының маргылдаазының түнелиңде

СОВЕТ ЭРТЕМГЕ АЛДАР!

Бүгү чурттарның пролетарийлери, каттыжыңар!

ШЫН

СЭКП Тыва обкомунуң, Тыва АССР-ниң Дээди Совединиң болгаш Министрлер Чөвүлелиниң органы

№ 255 (10852) | 1978 чылдың ноябрь 4, суббота | 1925 чылда гезеттивиттингеш | Ортеа 3 коп.

ОРБИТАНЫҢ «САЛЮТ-6» — «СОЮЗ» ЭРТЕМ-ШИНЧИЛЕЛ КОМПЛЕКИЗИНГЕ КОСМОСКА ҮР УЖУДУУШКУННУ БЕЛЕТКЭЭРИНГЕ БОЛГАШ БОТТАНДЫРАРЫНГА КИРИШКЕН ЭРТЕМДЕННЕРГЕ, КОНСТРУКТОРЛАРГА, ИНЖЕНЕРЛЕРГЕ, ТЕХНИКТЕРГЕ БОЛГАШ АЖЫЛЧЫННАРГА, БҮГҮ КОЛЛЕКТИВТЕРГЕ БОЛГАШ ОРГАНИЗАЦИЯЛАРГА

Космонавтылар Владимир Васильевич КОВАЛЕНОККА Александр Сергеевич ИВАНЧЕНКОВКА

Эртем эштер!

Космосту шинчилээринге болгаш шинээдин алырынга чаа-чаа кайгамчыктыг чедиишкиннер бистиң социалистиг Төрээн чуртувуже чедип алган.

Совет космонавтылар Владимир Ковалеиок биле Александр Иванченков олар Октябрьның социалистиг Улуг революциязының 61 чыл ооюун будүүзүнде космонавтиканың тоогузунда эң үр 140 хонук үргүлчүледдиг башкарылгатыг ужудуушкунну доозуп, шинчиледдерниң болгаш шенелеллерниң улуг программазын күүседиптер. «Салют-6»—«Союз» дээр эртем-шинчилел комплекизиниң чижеглежир чүве чок ужудуушкунун бүгү чурттарның улус-тары аажок улуг кичээнгей-биле хайгаарап тургаш.

Ол үениң дургузунда «Салют-6» станция-биле космостуң «Союз-29», «Союз-30», «Союз-31» корабльдерин, чүк чүдүрер «Прогресс-2», «Прогресс-3», «Прогресс-4» дээр автоматтыг корабльдерин тудуштурган болгаш «Союз-31» корабльди эге кошкан.

Эң парын эртем-техниктиг сорулгаларны чедиишкинниг шинчилеларын чаңдырган Ада-чурттуң космос техниказының бедик деңнелдиин, ол ышкаш башкармалдыг болгаш автоматтыг чүк корабльдерниң дузазы-биле орбита комплекизин хандырарының улуг ажыктыын бо ужудуушкуннар бүзүреддиг бадытпал боргускен. «Салют-6»—«Союз» дээр орбита комплекизиниң борт системаларының, агрегаттарының болгаш аппаратураларының бүгү ужудуушкун дургузунда идегелдиг ажылдавышкыны планнаттынган программаны бүрүн күүседир органы бергеш.

Космонавтылар ында-бүрү эртем-техниктиг болгаш медико-биологтуг шинчиледдерни база шенелеллерни чорутткан, экипаждың ажыы космос делгемин-че үнерин боттандырган. Бойдуң курлавырларын шинчилээрипиң болгаш юлгавидыр турар бойдусту өөренип шоорлуң программазын ёзугаар Чернин кырын болгаш Делегей океанының кырын чурукка үргүлүү тыртыпган. Космоска металлады өөренип шинчилээриниң талазы-биле технологтуг шинчиледдер дыка улуг чүрек залээн. Космостуң перспективтиг аппаратгары болуп бижер чаа системаларны болгаш приборларны шенеп шылгаарын чедиишкиннер эртикеп.

«Интеркосмос» программазынга дүүштүр «Салют-6»—«Союз» комплексти бортунга Польша Улус Республиканың болгаш Герман Демократтыг Республиканың космонавтыларының киржилгезин-биле каттышкан экипаждар ажылдап турган. Совет Эвилелиниң, Польшаның болгаш ГДР-ниң эртемденнеринің кады ажыдап кылганы эртем шинчиледдерниң болгаш шенелеллериниң программазын база олар бүрүп күүседткеннер.

Каттышкан экипаждарның ужудуушкуннары — эртеминиң болгаш техниканың талазынга, космос делгемин «Интеркосмос» программазының киржикчилери чурттарның тайбың сорулгаларга тавырыштыр шинчилээринге талалыңга социалистиг чурттарның үре-түңнелдиг кады ажылдажылгазының чаа чырыткыларын үлегер-чижээ-дир.

Орбитаның «Салют-6» — «Союз» комплексиниң тургускаиы-биле, чыл ажыг ужудуушкун үезинде эртем-шинчилел ажылдарының калбак программазын боттандырары-биле амгы үениң космос эртеминге болгаш техниказынга улуг салымчыкын киирткеп.

Космоска парын болгаш харымсалгалыг ужудуушкуну тергиин эки күүседкени-биле Владимир Васильевич Коваленокка болгаш Александр Сергеевич Иванченковка Совет Эвилелиниң Коммунистиг партиязының Төп Комитединиң, ССРЭ-ниң Дээди Совединиң Президиумунуң болгаш ССРЭ-ниң Министрлер Чөвүлелиниң чүрээ-биле мен-гиленир.

«Салют-6» станциязы, космостуң «Союз-29», «Союз-30», «Союз-31» корабльдерин база чүк чүдүрер «Прогресс-2», «Прогресс-3», «Прогресс-4» дээр автоматтыг корабльдерин чогаадып тургузарын, белеткээрин, салып үндүрериң болгаш ужудуушкунун чорударын хандырган эртемденнерге, конструкторларга, инженерлерге, техниктерге, ажылчыннарга космодромнуң ужудуушкун башкарар төптүн, командылал-хемчээшкин болгаш дилеп тывар-камгалаар боолеликтерниң түскей эртемниглериге, бүгү-де коллективтерге болгаш организацияларга чүреттиң хамыдыдан байыр чедирип тур бис.

Бистиң Төрээн чургувустуң болгаш бүгү ниити тиредетеениң таалай чорууда космос делгемин өөренип шинчилээринге болгаш шинээдин алырынга чаа-чаа чедиишкиннерниң болурунарны силерге күзедивис, эртем эштер.

СЭКП Төп Комитеди
ССРЭ-ниң Дээди Совединиң Президиуму
ССРЭ-ниң Министрлер Чөвүлели

Совет-вьетнам чугаалажыышкыннар

Ноябрь 2-де Кремльде совет-вьетнам чугаалажыышкыннар өттүнүп.

Чугаалажылганнарга

совет таладан — СЭКП ТК-ниң Чиилиг секретары, ССРЭ-ниң Дээди Совединиң Президиумунуң Даргазы Л. И. Брежнев, СЭКП ТК-ниң Политбюро кежигүзү, ССРЭ-ниң Министрлер Чөвүлелиниң Даргазы А. Н. Косыгин, СЭКП ТК-ниң Политбюро кежигүзү, СЭКП ТК-ниң секретары М. А. Суслов, СЭКП ТК-ның Политбюро кежигүзү, ССРЭ-ниң дыштанныг херектер министри А. А. Громыко, СЭКП ТК-ниң Политбюро кежигүзү, ССРЭ-ниң камгалал министри Д. Ф. Устинов, СЭКП ТК-ниң секретары К. В. Русаков, СЭКП ТК-ниң кежигүннери, ССРЭ-ниң Министрлер Чөвүлелиниң Даргазының орлаачылары Н. В. Архипов, Н. К. Байбаков, СЭКП ТК-ниң кежигүнүге кандидат, ССРЭ-ниң ВСР-де элчизи Б. Н. Чашлин;

вьетнам таладан — ВКП ТК-ниң Чиилиг секретары Ле Зуан, ВКП ТК-ның Политбюро кежигүзү, ВСР-ниң эргелиг Премьер-Министрниң орлаачызы Фам Ван Донг, ВКП ТК-ниң Политбюро кежигүзү, ВСР-ниң чаазалыг Премьер-Министрниң орлаачызы Ле Тхань Нги, ВКП ТК-ның Политбюро кежигүзү, ВУА-ның Коллегиязының председатели, ВСР-ниң Генералдыг штабының начальниги Ван Тиен Зунг, ВКП ТК-ниң кежигүзү, ВСР-ниң дыштанныг херектер министрииң орлаачызы Нгуен Ко Тхач, ВКП ТК-ның кежигүзү, ВСР-ниң ССРЭ-де элчизи Нгуен Хыу Кхоу, ВКП ТК-ниң кежигүзүнге кандидат, ВСР-ниң Куралдыг Күчтериниң даргазының орлаачызы Ле Кхак чорудуп турар.

Чугаалажылышкыннар үезинде ийи тала ССКП-ниң XXV съездиниң болгаш ВКП-ниң IV съездиниң шиитпирлерин күүседир турарының дугайында информациялар алыушаан. СЭКП биле ВКП-ниң, ССРЭ биле ВСР-ниң аразында чаңчыл болгаш харылзаалыг чүүлдерниң үзүрээн хөгжүдүнүң чугаалажылышкыннарга онза-лыг чүүл болган. Совет болгаш вьетнам улустарының аразында ажыдулмалыкты нөйралдың болгаш бүгү талалыг кады ажылдажылганының харылзаалары империалистиг агрессияны ойтур шаварының маадырлыг демиселлиниң берге ышкаронда-дыр, ВСР-ге хаттаң тургузуушкунчуг болгаш социалистиг тургузуушкунуңуң ышкаронда-дыр чедиишкиннер-биле хөгжүп келгенин дээр-зин сеткил ханыышкыны-биле демдеглээн. Совет-вьетнам кадыы ажылдажылганы бүгү талаларга улам ыңай калбарыышкынга болгаш дыштанныг, политика, экономика-дыг, культура, научно-техниктиг, ооң-дашкын, ооң-дашкын, ооң-дашкын

ПАРТИЙЖИ АМЫДЫРАЛ: отчёттар болгаш соңгулдалар

ТОДАРГАЙ УДУРТУР

Эрткен середа Хову-Аксы болгаш Терлиг-Хая суурларның коммунистериниң отчёт-сонгулдалы хуралы болуп эрткен. Анда «Тыва нобалът» комбинаттың парткомунуң отчёттуг үениң дүргүзүлде ышкы чорудкан ажылының дугайында идегелдиг партком секретарының оралакчызы В. Н. Самойлов кылган. Пластка талазы-биле рудник начальнигы Г. Н. Ивин, тудугчулар бригадазының бригадири А. П. Глухов, Хову-Аксының сес чыл школазының бөлүкчызы К. Т. Оюн, Терлиг-Хаяда монгун суу будурулгезиниң кол инженери В. Н. Протопопов, АГБ-ниң кол механиги К. П. Шестопалов, гидрометаллургия цехиниң аппаратчиги А. С. Бакаров, энергоцехтың аппаратчиги Д. С. Дамбаа, тоң лабораториядан кылдыг эргелекчизи В. Г. Гришова, медпункт эргелекчизи А. Дракхлова, комбинаттың директорлуг Ю. Н. Колегников сөнүп бергеи.

Отчёт-сонгулдалыг хуралга партия Тыва обкомунуң секретары Г. Н. Долгополов киргизип болгаш чүве чугаалаан.

«Тыва нобалът» комбинаттың парткомунуң секретарынга В. В. Жеетовскийни сонгуткан.

СЭКП-ниң XXV съездиниң шиитпирлерин амыдыралга боттандырар, ооңгу беш жылдың планныг опавалдарының база бедиткен хүлээлгелерин чедип алыр доктаамал бүүсеттингеи турарын кандырар дээш комбинатка партиянга Хову-Аксы болгаш Терлиг-Хая суурларының коммунистериниң күжүмнүг үлегерлиг ажылы чөпшээрелдиг болгаш. Партком ол организациялардың дыка чыг ара-шиңээзин бедидеринге, коллективтиң үнелиг ажылдарын база ажыглаарынга, рудник болгаш СЭЗЦ Тыва обкомунуң «Тыва нобалът» комбинатка партком-биле ажылының стилинге бодалдыг методтуг үлүг ыңай-биле удуртканынга чүгле дөмей.

Партком үе доктаалдыг удуртулга болдурган күжүмнүг коллективтерге кижилерде болгаш чаңгыс-политиктиг ажылдарга хамаарыштыр сөрөглелдерни, кадрларны, планнаан оргүлээ үзүүрүнүң үзүүрүнүң, ажылдың үнелиг методтарын болгаш ажыглаарын бедидер талазы-биле партком тодаргай хөтөлгелерни боттандырган болгаш, оларның күүсеттингеи чедирилгезинге чүүлдүг чүүлдүр удуртулга көрүп турар.

Партия организациялардың, партбүүдүүрлериниң дыка чыг ара-шиңээзин база ышкы организациялардың сөрөглелдерин, партгруппаларның ажыл-төлевилгелерин, кадрларны, планнаан оргүлээ үзүүрүнүң үзүүрүнүң, ажылдың үнелиг методтарын болгаш ажыглаарын бедидер талазы-биле партком тодаргай хөтөлгелерни боттандырган болгаш, оларның күүсеттингеи чедирилгезинге чүүлдүг чүүлдүр удуртулга көрүп турар. Ооң кыржыкпайн, ооң дээш кезиниң эртем-ажыыл шөлүнде турар, сонгукчуларының нияң худалдажыр бергелеринге, ажылдың ооңгарының бодуунуң депутатының кижилеринге ажыглаар-дыр.

Совет күрүнениң тургуступ-ганы бистиң социалистиг демократтың чаңчылдыг үнелиг эгелээжилге. Коммунистиг партия болган Совет чаазы ажылдың ооңгу идеяларын бүгү талазы-биле детиивишаан бала сонгукчуларның ажыл-херекчи сананарын аңмадырарга боттандырбышаан, чагыглар оңаа үзүүр-дүзүлүг деп санаар кылган. Оларны боттандырарынга ажыл-агыйлыг кадрлар-биле ажыглаар-дыр. Советтиң депутады сонгукчуларның аңаа берген чагыгларын түүсеминиң чедип алыр.

Кызыл районуның чер-чер Советтери сонгукчуларның депутаттарга берген чагыглары-биле улут ажылгайгы планны 6 айлап 9 хөлүмүнде үнүп турар. Ооң иштинде Улуг Октябрьдың 61 чыл дүүнүнге чедир сүттүг сарыг-биле дамчыдыр берилгелерни 100 процентилеп, ооң дээш кезиниң арте-ажыыл шөлүнде турар, сонгукчуларының нияң худалдажыр бергелеринге, ажылдың ооңгарының бодуунуң депутатының кижилеринге ажыглаар-дыр.

Совет күрүнениң тургуступ-ганы биштиг социалистиг демократтың чаңчылдыг үнелиг эгелээжил-ле. Коммунистиг партия болган Совет чаазы ажылдың ооңгу идеяларын бүгү талазы-биле детиивишаан бала сонгукчуларның ажыл-херекчи сананарын аңмадырарга боттандырбышаан, чагыглар оңаа үзүүр-дүзүлүг деп санаар кылган. Оларны боттандырарынга ажыл-агыйлыг кадрлар-биле ажыглаар-дыр. Советтиң депутады сонгукчуларның аңаа берген чагыгларын түүсеминиң чедип алыр.

Кызыл районуның чер-чер Советтери сонгукчуларның депутаттарга берген чагыглары-биле улут ажылгайгы планны 6 айлап 9 хөлүмүнде үнүп турар. Ооң иштинде район Советиниң депутаттарынга 28, кодаа Советтериниң депутаттарынга 12 чагыг бар. Чагыглары чогуур айыткан хүсседиңерниң талазы-биле хемчеглерни ап чорудуп, ажыл-агыйлыг кадрлар-биле ажыглаар-дыр.

Совхозтуң механизаторлары, сигенчилери бар аргаларны ажыглап турган, 740 тонна сигенни, 2030 тонна силосту, 170 тонна витаминниг сиген далганын белетизээн. База 70 тонна комбикорм бар.

Ынытының малын ыштан чыл ажыыр дээш ыяшаан ажылдап турар малчыннарга С. Иргит, К. Иргит, Л. Моңге, И. Кара-оол болгаш өскелер-даа хамаарыжыр.

А. СОДУНАМ.

ЧУРУКТА: совхозтуң мурнакчы малчыннары (солагай талазынаан) Көрген-оол Иргит биле Семен Иргит.

А. МЕЛЬНИКОВТУҢ фототу.

Киижилер-биле ажылды тодаргай боттандырып, сөрөглелдиг ажыл-агыйлыг коллективтерниң тапкан-такпазының дүүлүгүнде (...) чаштар шуптузу иелп-садыг ажылдарының ажыдаан үнер, кирер чоруу 1966 чылда 25,1 хуу турганындан 1975 чылда 16,1 хуу чедир кызыырган.

Партком политиктиг болган ажыл-агыйлыг организацияларга, коллективтерге сөрөглелдерни (...) кадрларны, будүүлге ажыглаар-даа болза, чамдык күш-ажылчы коллективтерге сүүтүктүг салдарын көшкөтпейн, участок бүрүзүнге партиниң салдарының чедирбишин турарын ооң ышкынында стильдиг методтуда код четпес чүүлдер хуралдан демдеглээн. Терлиг-Хая будүүлгезиниң комбинатта аттестовкадан өткөн 75 инженер-техник-биле ажыл-чорудуп, ажыл-агыйлыг коллективтерге (...) хемчеглерни айыткан. Ооң уламчылаан электри тогу ажылдап кызыр бир генератор ажыа туруп берген. А партком бо коллективте ажыл-чорудуп (...) будүүлүң хуралында чугаалаттынып (...) хемчеглерни албаан. Тускүт-сөңгүүлге цехтиг байлаа (...).

Будүүлгага ыяшаг ажыл-ыяш чаңгыс талдаар чоруктуг болгулуг-биле коммунистер чаа сонгудар составтан иелээн.

С. МААДЫ,
«Шынның» корр.

АЖЫЛДЫҢ ЧОГААДЫКЧЫ СТИЛИ

МОЛДАВ ССР. Ооңгу беш чылдың дүргүзүмде ам чылдың нормаларын күүседиринге хүлээнген коммунистер, республиканың Дээди Совединиң депутадары, шөйүкчү А. В. Чекойның болгаш баалыңнаачы Е. В. Будиштяның эгелекчи самалы Бендерының «Молдавизабель» заведуюның коллективиниң кадбан деткимчезин алган. Будүүлгениң мурнакчыларын 1978 чылда ССРЭ-ниң Күрүне шаңналы-биле шаңнаар кылдыр депшитнеп. Оларның эгелекчи самалын бүгү будүүлгеге участокталарында деткээн.

Улуг Октябрьның 61 чыл дүүнүнге чедирилгезинге чаартыкчылары бедик нарлүүлгелер-биле утказынар. Е. В. Будиштян ам сес чылдың нормаларын күүседипнеп, а А. В. Чекой база-ла ону күүседиринге чөвүлүлай берген. Эгелекчи самалдың инициаторлары коммунистериниң чүс-чүс салган чылары хүн бүрү эдилер нормаларын ажыр күүседип турарлар.

ЧУРУКТА: күш-ажылчы тимлеевге-биле Е. В. Будиштяга өөрүнүң байыр чедирил турары.

Е. КАПНИНИҢ фотозу.
СЭТА-ның фотохрониказы.

ПЛАН КҮҮСЕТТИНГЕН

Будуң-Терек суурда үлетпүр бараанналарының болгаш аъш-чемниң ийи магазинин ажыктан турар. Чоннуң амыдыралы хүн бүрү чаагайжыл, чаартыныл, бараанга хереглеп база улам улгадып турар.

Ынчангаш чоңга бараан болуп, садыгжы болуру харыысалгалыг дээрзин Вера биле Клара Чымпайлар эки билир. Олар бо чылдың эрткен айларында 17 мун рубльдиг бараанын садар планның 17 мун 300 рубльге сатпан. Бо аныяк са-[illegible] садыг хайындыларга хамаарыжыр, тоорга, тыныжыг.

В. Чымпай биле А. Бадының эргелекчилээн магазиннерде бирээ [illegible] ортаан биладыңгыр, бараанын бижиглеп асылаан.

Суурда үлетпүр бараанналарының магазинининиң (эргелекчизи С. Антаи-оол) ажылы база бөгөй эвес. Планны база ажыр күүсетпен. Бо магазиннериниң сөптөглеп ышкынган. Эң топпа хоюу-даан дүүгүүрүнге. Шынчаазын ыяшаа бөгөлөнүп, термо хөөмей эвес болган.

Ч. ТОВАРИШТАН.
Улуг-Хем район.

ХЕМЧЕГЛЕРНИ АЙЫТКАН

Бо чылдың августың 15-те үезинде № 189 «Шын» сөлүгө «Шагонарташтрой» трестиң 18 дүвүрүглүг механизированный отрядының РСФСР-ниң халдаалдыг үлүмчүзү А. Ф. Подгаи болган М. Л. Чертыгашев-ле сөлүгүнүң корреспондентизиниң ышкан беседазын парлаан.

Ук интервьюну трестиң удуртулгазынга болгаш партбюрога чугаалаттынып, ооң түрүнеин удурлуг тураскаалар бадыткаттынган. Трестиң удуртулгазы, партбюро социалистиг чарыштың негедилгелерин дүүлээп ыяшаг болган тиилелгелерни ылаңнап мактаар хемчеглерни эп иелеп.

ХООЧУННУҢ ҮЛЕГЕРИ-БИЛЕ

Галина Ырымаевна Карякис чөрбен чыл бүрүзүнүр Хадың сүт-бараан фермазынга кажа турда, сүт бүдүүрер чаңчыл доктаадыг турган. Ынчан дээрге дээш садыгжылар чылда 12—15 тонна сүттүг сарыг ап турганнар. Г. Карякис бөгөлөн кыдыг түүлелээ-де ажылдан иелеп. Ам-ги уе-дээ-ниңде байдал дүүрт өскүлүг.

Фермада сааңчыларның, кадарчыларның ажылдарынга таарымчалыг байдал тургустунган болгаш малдың чем базазының [illegible] Сөөлде ажыдың механизатторлукка. Ферманга түүлелелды чаартыкчылаанга хамаарыжыр коммунист Галина Ырымаевна Карякистың кижиген дүүгүүлүг улут. Ол чөрбен чыл ыяштанда коллективтиң мурнакчы удурлуунга турүп келген. Ооң кадры аймактың селиг-сөөрүг шилээнге үнүп турда, ол ам-даа ажылдап шыяа, бодүүнүң байлаа турлугларын аныяктарга күүсединдиг-биле дамчыдыр берип олаарны сөңгүүр, четпестерни бирээ-биле дамчыдыр турар. Хоюун сайзы Г. Карякис бо чылдың 9 айларында бүдүүнге [illegible] даан ап бүдүүдеңер 2183 кижиниң аза [illegible] 87 тонна сүттүг сааң аткан.

Чоокта-ла «Хадың» совхозта партия организациязының отчёт-сонгулдалы турлаа болган. Ынчаргы бижээшке бөгөлөр, ажыыл бергелеринге [illegible] ап турган. Ооң иштинде ол шиитпирлерни малынга кышка удур бедиктелдерде ам-даа четпестерни бирдеи бираа чокка саваа, бүдүүлүтүүрүнүң алыш азаа, шүгүмүүлүүн Галина Ырымаевна [illegible] ышкы саналдыг ыяштар малчынарның ыяш-ашаглап чөптөп, мехмоастыларның удурлуунга ажыглаар [illegible] ап турган. Ооң иштинде ол шиитпирлерни малынга кышка удур бедиктелдерде ам-даа четпестерни бирдеи бираа чокка саваа, бүдүүлүтүүрүнүң алыш азаа, шүгүмүүлүүн Галина Ырымаевна [illegible] чүүлдүг чүүлдүр удурлуунга ажыглаар [illegible] ап турган.

— Бо дүтүнеңер бистиң ферманың [illegible] мурнакчы механизаторларның [illegible] самадым турар. Малдың комсомолчу-аныяктарывыс коллективтиң улут чедиишкинчилеринге чедир ап турар. Ол ынчаар оорлуг. Чүге дээрге [illegible] [illegible] — аныяктар ферманың хүлээн ап турар-дыр. Ындыг-дыр бижээн. ам-даа бергелер бар-дыр үүгүр болбас.

Ооң ыяш ол шиитпирни малынга кышка удур бедиктелдерде ам-даа четпестерни бирдеи бираа чокка саваа, бүдүүлүтүүрүнүң алыш азаа, шүгүмүүлүүн Галина Ырымаевна [illegible] ышкы саналдыг ыяштар малчынарның ыяш-ашаглап чөптөп, мехмоастыларның удурлуунга ажыглаар [illegible] ап турган. Ооң иштинде ол шиитпирни малынга кышка удур бедиктелдерде ам-даа четпестерни бирдеи бираа чокка саваа, бүдүүлүтүүрүнүң алыш азаа, шүгүмүүлүүн Галина Ырымаевна [illegible] чүүлдүг чүүлдүр удурлуунга ажыглаар [illegible] ап турган.

Ам-ги ол ышкы саналдыг ыяштар малчынарның ыяш-ашаглап чөптөп, мехмоастыларның удурлуунга ажыглаар [illegible] ап турган. Ооң иштинде ол шиитпирни малынга кышка удур бедиктелдерде ам-даа четпестерни бирдеи бираа чокка саваа, бүдүүлүтүүрүнүң алыш азаа, шүгүмүүлүүн Галина Ырымаевна [illegible] чүүлдүг чүүлдүр удурлуунга ажыглаар [illegible] ап турган.

— Сүт саар планывысты күүседир бис, үүлүүр-дээ ферманың коллективтиң кыдыг-биле Г. Карякис бо чылдың 9 айларында үнүп турар. Хоюун сайзы Г. Карякис бо чылдың 9 айларында бүдүүнге [illegible] даан ап бүдүүдеңер 2183 кижиниң аза [illegible] 87 тонна сүттүг сааң аткан.

Чоокта-ла «Хадың» совхозта партия организациязының отчёт-сонгулдалы турлаа болгаш. Ынчаргы бижээшке бөгөлөр, ажыыл бергелеринге [illegible] ап турган. Ооң иштинде ол шиитпирни малынга кышка удур бедиктелдерде ам-даа четпестерни бирдеи бираа чокка саваа, бүдүүлүтүүрүнүң алыш азаа, шүгүмүүлүүн Галина Ырымаевна [illegible] чүүлдүг чүүлдүр удурлуунга ажыглаар [illegible] ап турган.

Хадың фермазында ыяш-ашаглаар [illegible] ажыдаг турарлыг? Бо дүтүнеңер кол зоотехник Иван Васильевич Петкеевле мынчаар чугаалаан:

— Хөмүттүң мурнунда тустуг водопаркы четчелээр ажылды чурумчуткан бис. Тоорүүр хуваажыпларны актылаар болган саар [illegible] чемгерүүр [illegible] ажыап турар бис. Төрээн иштерни ажыдаан турустакаш, 12 килограмм чедир сүт бөрө бээрге, шинти [illegible] ыяштар турар бис.

Хадың фермазының саанчыларының [illegible] сорулга — 1979 чылда ыяш бүдүүлүүдеңер ийи мун [illegible] грамм чедир сүт саары [illegible]. Бо [illegible] чүүл саанчы коммунист Г. Карякистиң эдилекчи бөлүмүнүң сөлээн сорулгазы бүдүүр дээш чаңчыл күүсеттинип.

В. КАРМАНОВ.

Каа-Хем районнуң «Улуг Октябрь» совхозунуң малчыннары малдың баш санын өстүрүп, продуктулуун бээдер дээш шудургу ажылдап турарлар. Совхоз күрүнеге эки садарының планын 100,9 хуу күүсеткен. Эртиен 9 айлар 1 204 тонна эттиг сатканн, азы чылдың планын Улуг Октябрьның 61 чыл үүнүнге күүседир деп бедиткен хүлээлгени алган. А сүттүг чыл планын бо чылдың ноябрь төнчүүзүнде күүседир.

Амгы үеде бүгү күштү ыыштаглаашынче угланыпган. 5280 баш хойну, 1201 баш бода малды, 293 чылгы болгаш 455 хаванны ыыштагладып эгээзээн. Септезе чогуур 10 кажаанның 9-ун доозарының кырынаа келген, бир кажаа чевир кылдыннаан.

Совхозтуң механизаторлары, сигенчилери бар аргаларны ажыглап турган, 740 тонна сигенни, 2030 тонна силосту, 170 тонна витаминниг сиген далганын белетизээн. База 70 тонна комбикорм бар.

Ынытының малын ыштан чыл ажыыр дээш ыяшаан ажылдап турар малчыннарга С. Иргит, К. Иргит, Л. Моңге, И. Кара-оол болгаш өскелер-даа хамаарыжыр.

А. СОДУНАМ.

ЧУРУКТА: совхозтуң мурнакчы малчыннары (солагай талазынаан) Көрген-оол Иргит биле Семен Иргит.

А. МЕЛЬНИКОВТУҢ фототу.

Советтер амыдыралы

ЧАГЫГЛАР КҮҮСЕЛДЕДЕ

Сонгуулчулардың чагыглары — биштиг социалистиг демократтың чаңчылдыг [illegible] чүс-чүсаалыг [illegible] чер-чер организацияларның бүгү [illegible] ажыл-агыйлыгына. Ооң иштинде район Советиниң депутаттарынга 28, кодаа Советтериниң депутаттарынга 12 чагыг бар. Чагыглары чогуур айыткан хүсседиңерниң талазы-биле хемчеглерни ап чорудуп, ажыл-агыйлыг кадрлар-биле ажыглаар-дыр.

Совет күрүнениң тургуступ-ганы биштиг социалистиг демократтың чаңчылдыг үнелиг эгелээжил-ле. Коммунистиг партия болган Совет чаазы ажылдың ооңгу идеяларын бүгү талазы-биле детиивишаан бала сонгукчуларның ажыл-херекчи сананарын аңмадырарга боттандырбышаан, чагыглар оңаа үзүүр-дүзүлүг деп санаар кылган. Оларны боттандырарынга ажыл-агыйлыг кадрлар-биле ажыглаар-дыр. Советтиң депутаттарының аңаа берген чагыглары түүсеминиң чедип алыр.

Кызыл районуның чер-чер Советтери сонгукчуларның депутаттарга берген чагыглары-биле улут ажылгайгы планны 6 айлап 9 хөлүмүнде үнүп турар. Ооң иштинде район Советиниң депутаттарынга 28, кодаа Советтериниң депутаттарынга 12 чагыг бар. Чагыглары чогуур айыткан хүсседиңерниң талазы-биле хемчеглерни ап чорудуп, ажыл-агыйлыг кадрлар-биле ажыглаар-дыр.

Совхозтуң механизаторлары, сигенчилери бар аргаларны ажыглап турган, 740 тонна сигенни, 2030 тонна силосту, 170 тонна витаминниг сиген далганын белетизээн. База 70 тонна комбикорм бар.

Ынытының малын ыштан чыл ажыыр дээш ыяшаан ажылдап турар малчыннарга С. Иргит, К. Иргит, Л. Моңге, И. Кара-оол болгаш өскелер-даа хамаарыжыр.

А. СОДУНАМ.

ЧУРУКТА: совхозтуң мурнакчы малчыннары (солагай талазынаан) Көрген-оол Иргит биле Семен Иргит.

А. МЕЛЬНИКОВТУҢ фототу.

Сонгуулчулардың чагыглары — биштиг социалистиг демократтың чаңчылдыг үнелиг эгелээжил-ле. Коммунистиг партия болган Совет чаазы ажылдың ооңгу идеяларын бүгү талазы-биле детиивишаан бала сонгукчуларның ажыл-херекчи сананарын аңмадырарга боттандырбышаан, чагыглар оңаа үзүүр-дүзүлүг деп санаар кылган. Оларны боттандырарынга ажыл-агыйлыг кадрлар-биле ажыглаар-дыр. Советтиң депутаттарының аңаа берген чагыглары түүсеминиң чедип алыр.

Кызыл районуның чер-чер Советтери сонгукчуларның депутаттарга берген чагыглары-биле улут ажылгайгы планны 6 айлап 9 хөлүмүнде үнүп турар. Ооң иштинде район Советиниң депутаттарынга 28, кодаа Советтериниң депутаттарынга 12 чагыг бар. Чагыглары чогуур айыткан хүсседиңерниң талазы-биле хемчеглерни ап чорудуп, ажыл-агыйлыг кадрлар-биле ажыглаар-дыр.

Совхозтуң механизаторлары, сигенчилери бар аргаларны ажыглап турган, 740 тонна сигенни, 2030 тонна силосту, 170 тонна витаминниг сиген далганын белетизээн. База 70 тонна комбикорм бар.

Ынытының малын ыштан чыл ажыыр дээш ыяшаан ажылдап турар малчыннарга С. Иргит, К. Иргит, Л. Моңге, И. Кара-оол болгаш өскелер-даа хамаарыжыр.

А. СОДУНАМ.

ЧУРУКТА: совхозтуң мурнакчы малчыннары (солагай талазынаан) Көрген-оол Иргит биле Семен Иргит.

А. МЕЛЬНИКОВТУҢ фототу.

Сонгуулчулардың чагыглары — биштиг социалистиг демократтың чаңчылдыг үнелиг эгелээжил-ле. Коммунистиг партия болган Совет чаазы ажылдың ооңгу идеяларын бүгү талазы-биле детиивишаан бала сонгукчуларның ажыл-херекчи сананарын аңмадырарга боттандырбышаан, чагыглар оңаа үзүүр-дүзүлүг деп санаар кылган. Оларны боттандырарынга ажыл-агыйлыг кадрлар-биле ажыглаар-дыр. Советтиң депутаттарының аңаа берген чагыглары түүсеминиң чедип алыр.

Кызыл районуның чер-чер Советтери сонгукчуларның депутаттарга берген чагыглары-биле улут ажылгайгы планны 6 айлап 9 хөлүмүнде үнүп турар. Ооң иштинде район Советиниң депутаттарынга 28, кодаа Советтериниң депутаттарынга 12 чагыг бар. Чагыглары чогуур айыткан хүсседиңерниң талазы-биле хемчеглерни ап чорудуп, ажыл-агыйлыг кадрлар-биле ажыглаар-дыр.

Совхозтуң механизаторлары, сигенчилери бар аргаларны ажыглап турган, 740 тонна сигенни, 2030 тонна силосту, 170 тонна витаминниг сиген далганын белетизээн. База 70 тонна комбикорм бар.

Ынытының малын ыштан чыл ажыыр дээш ыяшаан ажылдап турар малчыннарга С. Иргит, К. Иргит, Л. Моңге, И. Кара-оол болгаш өскелер-даа хамаарыжыр.

А. СОДУНАМ.

ЧУРУКТА: совхозтуң мурнакчы малчыннары (солагай талазынаан) Көрген-оол Иргит биле Семен Иргит.

А. МЕЛЬНИКОВТУҢ фототу.

САРЛЫК КАДАРЧЫЗЫ

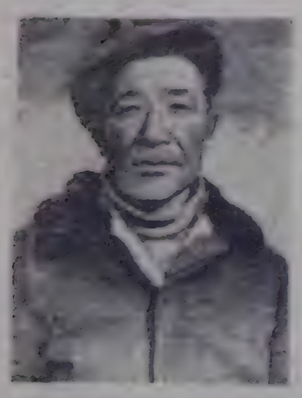

Сарлык еске маадар ышкаш улут-да ажаалла азырал мегетпинмее мал. Оң кыжын, чайын сериин, безин даглардже чүткүүр, аарыт-аржыкка белеп таварышпае, кадыр-берт черлер тепкеш, араатан борулерге безин алдыртпаан болгулаар.

Барыын-Хемчик районунун «Шекпээр» совхозта сарлыктарны өстүрер талазы-биле сөөлгү чылдарда эвээш ажылдарны кылгылаан. Бо ажылга кежарчыларны пилип алыры база эки-эвээш. Сарлыктың ийи фермазын тургускан. Ферманың бирээзинде чайын 10 топ-надан эвээш эвес сарлагны будурүп ап турар. Соолгу чылдарда күрүлеге элээп бедии деңнелиг сарлыктарны дужаап турар апарган. Сарлык өстүрүп малдарывыга хөй чылдарда ажыддан келген мурнакчылар хөй. Оларга Монгуш Хонуң, Монгуш Аксоол, Оюржак Комбу, Слайт Оюржак, Оюржак Борбак-оол, Монгуш Дүнгаргыы хамаарыштырып болур.

Сарлыкты эки семиртип, оон чаш толуп менди памталап алыр талазы-биле эң тергиинии Монгуш Хонуң боон турар. Ол хөй чылдарда сөөлгүүн түлүүнга ажылдаап, сөөлгү 3 чыл пштинде сарлык кадарын турар. Ында 149 сарлыкты бижиглеан. Оларның 53-үү төрүүр сарлыктар. Төрээн сарлык бүрүзүнден бызааны оча-иендэ камгалап эң келген. Тайгаларда түскай чадырлар кылып алган. Монгуш Хонуң сарлыын оттуг черлерге чедирип, оча-иендэ кыдарын чоруур. Ангы хүннерде оон сарлыктары Актың Чыланныг бажы харлыг тайгада.

Кыымакка ажыл-ижи деэш ол хөй удаа шаннадып, мактаткан.

М. ХОЮГ-ООЛ.

ЧУРУКТА: Х. Б. Монгуш.

Авторнуң фотозу.

Ногаажының БҮЛҮҢҮ

ТАЙЫЛБЫРЛААРЫ ЧҮГҮЛА

А. Даржайның «Кодээже чагаазы» картофель, ногаа өстүрериие чөнну ынчаарып турар, амыдыралды үнелеп санаал-дыр.

Бистиң Баян-Кол суурда ногаа аймаан тарып турар кижилер арбыс. Ынчалза-даа бергелер база бар. Совхозтуң ногаа тарымыр шөлүн болгаш суурда огородтарны суггарарынга таарымча чок чоруктар эвээш эвес. Оон кадында ажыл-агыының ногаажылары суурже киртен бүганы бульдозер-биле дүй үстүрүп каапкан. Ынчангаш чамдык кижилер-сут келбелиидеп ногаа тарывайн турар.

Бистиң улустуң огородунда ногаалар эдерии үнгении көөрге, оорунчуг-даа. А чамдык ынаныгларның башкыларының чанында ында-бүрү чашпан, сигел үнген болур. Эштериин күүседикчилер чок, ынаныгларның ынаныг

ДОГААШТЫРЫЛГА

(КӨДЭЭ КЛУБТАРГА СЦЕНАЖЫТКАН КӨРГҮЗҮГ)

Сцена кырында бөлүк аныяктар баяңга үдепп алган вальсты чараштыр теп ойнаан турарлар. Баян үшү кезек болгаш үстүр, танцы тевери соксаар, аныяктар бөзө бир чаа танцыны жанап, чапаарлай хоша бээрлер.

— Трактор башкарып тепкилеп-ирдеп алыдым, тоолуп тел бөзө бөлдевиво, тыныкылаашыр дээш, туттарым сарлып тур. Кандыг-бир оске оюндан ойназа чүл, эштер?— дээш, оларның биргээ кодээ ажыд-агый институдунда бот-өөредилге-биле өөренип турар Тывыс-оол кылаң кара костюмувун өөктерин чежип, бажының дүгүн улам чылбый-тыр-сыйбаар.

— Адың Тывыс-оол-ла-дыр. Тывызык идыпса кандыг сен, инчаш?—деп, бир кыс күзүнүүлүнүн турар ак-көк платьезин дерге тудуп каап, оолга-биге көөр.

— Инет, инет! Тудуур тывызыптавыт. Чечен! — деп, уруглар кыска деткиир.

— Дыңнап көрейн.

— Делегейде эң күштүг чүве чүл?

— Бажымы?

— Амыдыралда.

Тывыс-оол тывызыкты тып, харыы соглаарының орнунга, бажын ыяк туттунгаш, олуруптар.

— Биетер тып болур бис бе?—деп, оортан-моортан үнер үнер.

— Болур, болур. Харын, ким мурнаарын?

Атом, электроэнергия, от, хүн, суг, хат... дээш, өске-даа харыыларны киижилер адагылаар.

Чечен-кыс тыпкадыыр дорген шергүүл, бажын чөпкын каап олурар.

Ол аразында хөгжүм ырлакты үдеп бээр.

— Че, таныллаал!— дээш, Чечен-кыс Тывыс-оолдуң холуудан анар тыртар.

— Сээн тывызыың тыпкаан шагда, танцы тевер хөгжүм чогул.

— Тып шыдавас-тыр сен, догаштырар тывызыың бар бе, инчаш?

— Чок боор бе. Ынчаарга делегейде эң чидиг чүл? Баажыңы сээңнии-биле дөмей.

Ам Чечен-кыс бодаваган олурупкан. Аныяктар танцылаан үламчылаан турар.

Оюн болган черге оладдан чедип келген Белек-оол биле Мерген-кыс даап аныяк оол, кыс тывызыкташкаларын чанывга баар.

— Чүү чидиг биетырбайн олурарыңар ол?

— Тывыс-оол мээң тывызыымга тулуп олур.

— Боду мээңнинге.

Тывызыктарны Белек-оол биле Мерген-кыска биза-мдыр бээр.

Оңу дыңнаан, кезек боданган, аныяк душуктар аңаа догаштыр биза тывызык идар:

— Делегейде эң чаагай чүл? Ол аразында хөгжүм үүт чидер, танцы соксаар. Аныяктар тывызыкташкаларга келгеш, оңу тып, харыларны сөглеп эгелээр.

— Эң чидиг чүү боор, Багырның хылыжы!—деп, чолаачы Мавдыр-оол барык: адагырып чугаалаар.

— Делегейде эң чаагай чүү боор, од болза бышкан гораашыр. Ынчаш тараа, бөгөөрлээн хлеб чок болза, өүү-даа түбе бүрүзе — дей, оолдарның биргээ каттырып харыылаар.

Тывызыктарның эдиери очок дижип, наттышпастар.

— Оюн-оол, бээр бол, баян херо тыртар дээш, холуу туруптан болзаа-даа, сээң бажың дыш, тывызыктан кээп тывыш!—дээш, база бир оол ыяла чалаар.

Тывызык эдээри ааш-кырыларга база наттышпас.

Шивеиликкен доңгуй дораан чештине бээрип ыым-даа бодавайн турган.

— Ойт, Чечен-кыс! Сээн тывызыың тыптым!—дээш, Тывыс-оол алтырып үнер:

— Делегейде эң күштүг чүве бе? Од болза, Шын-дыр, Шынаан күштүг чүве чок!

Чечен-кыс Белек-оолдуң долуун тутупшаан, чугаалаар:

— Сээнии мен база тыптым. Делегейде эң чидиг чүве бе? Од болза, ынакшыл-дыр. Ынакшылдан өтпүт, чидиг чүве чок!

— Ура!!!

— Мени чылгычы Шөвар-ол дээр. Делегейде эң чаагай чүве бе? Ол болза, хостаар! Хостайдан, достуг чурттагадан чаагай чүве чок!—дээш, ол торгу товунуң үстүңү өөрүн чеже тыртказ, хөреңи шаптыпар: хостаар!

— Шын-дыр!

— Тывызыктар тывылгандыр.

— Ура!!!

Биетиң чугаалаар.

— Адырам чурттаарга делегейде эң күштүг чүве— Шын, эң чаагай чүве— Хостаар, эң чидиг чүве— Ынакшыл!

Оннаан аныяктар кожаамыктап базырыштарлар:

Бөйлак төрээн черивиске
Бажың тутказ, чурттазарга бие
Баштак оолдар, чараш кыстар
Бадылашкаш, олуражур бис.
Улуг төрээн хемчээтинге
Улуг дургаар чурттаарга оюс.
Уруглар-даа, оолдар-даа
Ужур-чөптүг чурттаарга оюс!

Шын!

Хостаар!

Ынакшыл!

С. ТАМБА.

МАСТЕР НЕМЕШКЕН

СПОРТ

ГИМНАСТИКА АЙТЫРЫЫН ЧУГААЛАШКАН

Гимнастиканың делеген федерациязының (ФИЖ) конгресси болуп эрткен. Спортчу гимнастика төлээ-биле дээди эмчилээшкин эдилер чылдың декабрь 3—9 хүннеринде Американың Флорида шеринде ортаар аныяктар ийилериниң чемпионаттарын кадарып хүлээп алган. Моон соңгаар делегей чемпионаттары саарлык чылдарда болуп эртер.

— Делегей чемпионады 1981 чылда Мексикага, а спортчу гимнастика төлазы-биле делегей кубогу дээш маргылдаа Канадага, олимпиада болур чылда эртер— дээн, Гимнастиканың делегей федерациязының президенти-зи Юрий Титов СЭТА-ның корреспондентизинге чугаалаан.

Элээп каш чыл улаштыр гимнастика маргылдаазының үеазинде судуларыңар чоптуг, ыыш шиилип ажылдарыңга тазарымчалыг байдалдарың тургузар хемчеглерни ап келгенин Титов демдеглээн. Маргылаалда Бөгөнги ла хөтүүр бөлүжиилелгезин кылып алырын чүрүмүткан. Сиарыд бүрүзүнге дорт эвес алды судулыг тургузар савалды киирген, ынчалза-даа ону амыдыымнга контресс хүлээп албаан.

(СЭТА).

ДЕЛЕГЕЙ ЧЕМПИОНУ

РИО-ДЕ-ЖАНЕЙРО. (СЭТА). Делегейниң бирги черге дээш дээ дота студентилериниң маргылдаазы бо хоорайда ажыттынган. Майкоп чурттуг Владимир Гурин чаргыс ыр денгеге (95 килограмм чедер) делегей чемпиону атты чазап алган. Оңолгу ужуражылгага ол япон спортчу Киндзиро Мототакеге тилээп. Оңу мурнунда Швейцариядан келген Филипп Мотавованы ашкан.

Делегейниң бирга черге дээш болуп турар бо маргылдаага 20 чурттарның спортчулары киргеш турар.

Николай Монгуш (солуннарга Николай Сынан-оолдуң бижээн турган) бистиң республикавыс шыырак могелериниң бирээзи. Чөөн-Хемниктиң «Сүт-Хөл» совхозтуң Кара-Чыраа сес чыл школазының ажыл-агыйы эргелекчизинде ол ажылдап турар.

Школачы чылдарында өске эш-өөрү-биле бир дөмей хостуг үемнеп хүрешкен. Бичии оолдарның аразында болган хүреш оюнгудаалаарынга чамдыкта киржип, таныпадыг черлериниң-даа эдеп турган. Бичангаш хүрешке сумдугун таптаанын бергеш, Башпыларының болгаш хоочун могелерниң көмүлгезин алгаш, шүүлтүүн бергеш дугаарында чангыс чер чугуртулырыга коргускен. Сүт-Хөлдө республиканың шыырак могелерде бап, олар база түгеенип, мичээза-даа аныяк оолга кымдаа күш четпээн.

— Сынап-соодуң оск, шиирында мөгө болур киижи дыр— деп, чылган чоп чугаалажыы турган.

Ол чылдан бээр Николай Монгуш районнуң, республикавыш биргн черн дээш маргылдаларга киржип, хой удаа шапкадыг черлерин ап ыыштаан могелериниң сарыгын тергеп. Ынаныш районга эрткен маргылдаалырга доктаамал шүүлүп, ужуражыын келген.

Спортчуң национал хемчеглериниң Тыва АССР-ниң спартакиадазынга 1977 чылда Николай Монгуш бир-ле дугаар тыва хүрештин аар денгээлинге хүрешкен. Кыпсалыг, районнарның эң шилдэк могелери аңаа киришкен, мичээза-даа маргылдаалыг спортчу бодупук онаггларын октаап, республиканың чемпионовуң атты дарын алган. Оңу республиканың шилдэзек командазының составынга киргеш, Даг-Алтай автономнуг областтың тест Горно-Алтайскиге спортчуң национал хемчеглериниң Сибирь болгаш Ыракый Чөөн-күк улустарының зона спартакиадазынга Николай Монгуш киришкеш, ынчаш шаңналыг черни алган.

Түрү-соруулга мөгө Николай Монгуш баштайгы спортчу чедишкиниже ынаажыргеп-маан. оңу удаа быжыглап, оон-даа ыяк түңнелдерге чедип алыры-биле белеткелди шилиг ырлаун турган. Оң түңнелдерге бо чылын республиканың Спартакиадазынга баа чемпионаашы, Абаканга эрткен зона маргылдаазынга киришкен. Тыва хүрештин аар денгээзинге - Якут, Бурят АССР-лерниң, Даг-Алтай, Хакас автономнуг областтарның, Усть-Орда, Бурят автономнуг округтуң шилиндек спортчуларыс аңаа хүрешкен. Чамдаа-даа бистиң могелис ыыштаан, мергежилдиг болганыңдан шүүлүп үнгеш, чемпион болган. Николай Сынан-оолович Монгуш спортчуң национал хемчеглериниң РСФСР-ниң спорт мастериниң нормазыны бүүдүүлээн, мичээза республиканың спорт мастериниң дараазынга бир чаа ат немешкен.

Ол спартакиадазында көрүшкен оң-на чангыс чер чугуртугларын алган. Оң-на чангыс чер чугуртугларда могелер Оюржак Сүзей-оолас Михаил Монгуш, Николай Сандар комиссиялыг РСФСР-ниң спорт мастериниң бөлүк күүседилер.

Николай Монгуш спортчу чедишкинин чедип алырынга хоочун могелер, оон эң-ээру улуг деткимче, дузалыг хорүүсээнгер. Шилиг дүрүүлгалыг могелер Кой-оол Чамыяны, Михаил Монгуш болгаш өскелер-даа хүрешкен аргаларынга чаагайтканы бо-лзын аажок-даа, дүрген ажылдаарынга өөретиглээн.

Совет үеде Монгуш хөлүн хүреш маргылдаалырынга база киржип турар. ВЛКСМ-ниң Сүт-Хөлдүң туралгалыг комсомол ойлаңгуюнуң киржилээн дээш республика маргылдаазы чоокта чаа пайысталдың «Херед» спорт залынга болуп эрткен. 82 килограмм эдирдеңдеге ол хүрешкеш, ылгыг черни алган, ийнги черге-ниң диплому-биле шаңналган Чөөн-Хемниктиң шилиндек командазы ийнги черни эдээп алган.

Тыва хүрешче школаларыны хандыкшылар, оон аргаын өөредир соруулга-биле школаза хүреш секциязын Н. Монгуш организастаан. Ол мөнгөн волейбол секциязы удуртуп турар. Школа чыдарның күш-дамыр киижилерге-ни эжиндер дерекпе-ол болгулуг сагындыралыг моон соңгаар-даа ыяпрер дээш бодуунуң билиин, мергежилиг ол бээр.

Т. ХЕРТЕК.

АЛМА-АТА. Суббота болгаш воскресенье хүннеринде «Медео» деп катокка улус онза хей болур. Арыг агаар, хүннүң чылыг хөр-ладери кижини дыка сеэгедип, күш киирер.

В. ВОЛТЕНКОНУҢ фотозу.

(СЭТА-ның фотохрониказы).

ТЕЛЕВИДЕНИЕ

НОЯБРЬ 4-ТЕ

БИРГИ ПРОГРАММА

МОСКВАДАН

9.00—«Үе». Информастыг программа.
10.35—Эртенги гимнастика.
11.—«Уруглар киносунда музыка».
11.45—«Артем». Уран-чечен телефильм. 1-ги серия-зы.
12.55—«Эш комсомол». Композиция.
13.25—16.55—Читеер.
17.30—«Советтер чурттуңуң уруглары». Документалдыг фильмнер программазы: «Школачы чылдар», «Хадланзан школачылар», «Биетиң бажыңывыс чоогунуң рыынарылары».
17.55—В. И. Ленинниң дугайында М. Погозинниң трилогиязы.

КЫЗЫЛДАН

18.05—«Чайжок! Чайжок!» Документалдыг фильм.
18.15—«Тыва неделя». Информастыг программа.
18.35—«Биче үүлдер». Мультфильм.
18.45—«Улуг Октябрьның чырыткылыг байырлалы». Тыва дылга дамчыдылга.
19.20—Телемезээлер.
19.35—Чаңгылдаар.

МОСКВАДАН

19.40—«Узуктарның пайырал — литератураларның пайыралы». Ташкент хоорайга Азия болгаш Африка чурттарының чогаалчыларының үе-үе ужуражыышкыны.
20.20—Г. Свиридов — «Сорук кириккен чогаал». Фильм-концерт.
21.55—Октябрьның социалистиг Улуг революциязының 61 чыл ойнга турацкаатказ байырлыг хурал. Байырлал концертин Кремльниң Съездилер ордуузунда саңчылдыышын. Чамдарда — «Үе». Информастыг программа.
00.30—«Спортлото» тираждаа.
00.45—01.40—Футбол талазы-биле СССР-ниң чемпионады «Динамо» (Москва)—«Храбрец» (Ереван). Төвгээ-метталлер.

ИЙНГИ ПРОГРАММА

МОСКВАДАН

18.45—С. Прокофьев. Оркестрлиг фортепианога бирги концерт.
19.25—«Советтер болгаш аныларда».
19.55—«Улустуң чогаалылгазы». Телеспектакль.

КЫЗЫЛДАН

19.40—«Ызыгуурган тараачыл херээжен». Телешиң.
20.30—21.00—«Концерт мурнуу чарынга». Фильм-концерт.

АГААР

Бөгүн республикага эдир будуттаар, чамдык черлерге хар холумактыг чыыс чаар. Соңгу-барыын утпаныышкынның хөттүң дүргени секундада 3—8 метр чедер. Агаарның температуразы 0—5 градус чылыг, чамдык районнарга 0—5 градус соор.

Кызылга база бараалаар Хаттың дүргени секундада 2—8, дүүн соонда 15—20 метр чедер. Агаар дүне 5—7 градус соор, хүндүс 0—2 градус чылыг.

Редактор В. С. ШАРАВИН.

СОЛОС

НОЯБРЬ 4-ТЕ

«НАЙЫРАЛ»: «Хирургтар» 14.50, 11.30, 13.20, 13.55, 18.05, 18.20 шактарда.

«ПИОНЕР»: «Золушка» 9.30, «Ак бөрүлер» 10.45, 17.05, 14.45, 16.45, 18.45, 20.45 шактарда.

«КАА-ХЕМ»: «Оттуг чалыы назыны» 11.00, 13.00, «Башкай ат салыр эрге» 15.05, 16.30, 18.40 шактарда.

«ВОСТОК»: «Кортик» 12.00, «Онза кижилерниң девискээрин-дее» 13.50, 15.40, 17.20 шактарда.

УДАВАС ТИРАЖ

1966 чылдың Күрүнеңниң ышкыы ойнаа алышкымнаар 3 хуулуг чазынының облигациялары чурттакчы чоннуң ашаа-харгалаанын шыырымчалыг тааржымчалыг болгаш ажыктыг хевирге болур.

Оң облигациялары кандыг-даа ажаалда кассаларынан хостуг-биле садып ап болур болгаш ыыштаан дедээ ышкыы ойнаа алыр турлар.

Облигация үезери чаа бөрүзүнде ойнаа алышкымның сес тиражтарынга киржир ергелиг, олар февраль 15-те, март 30-де, май 15-те, июнь 30-де, август 15-те, сентябрь 30-де, ноябрь 15-те болгаш декабрь 30-де болур.

Ол чаагы үзүглер чаарбы рубльның облигациязы-биле 5000, 2500, 1000, 500, 100 болгаш 10 рубльлыг ойнаа ап болур. 10 рубльдың облигациязынга ойнаа алган үезинде чартыны төлөөр.

Чаазының хуусаазының төнчүзүнге чедир тиражтарда ойнаа турар ойнаа алышкымнарның сайы-чөпчээ аргыы, а ойнаа алган облигациялар ойнаа алышкыкыны төлеп турда кыынрыып турар болгаш, оон шинээ ойнаа алышкымнарга киржиишкээ чүве болгаанга ойнаа алыры үргүлүү өзүп турар.

Ойнаа алышкыны тиражының сөөлге баштайгы 15 хонук дургузунда 3 хуулуг чазынының облигацияларын чыыр ортекке салар: 20 рубльлың облигацияларын 20 рубль 10 көпеекке, а он рубльдың облигациязын 10 рубль 5 көпеекке салар.

Ажаалда кассазының ергелези.

Эргим номчукчулар!
«ШЫН»
солунну чагыдып алыңар!
Чагыдылганың өртээ чылда
6 рубль.

Сонуургактарга

РОССИЯНЫҢ БАШТАЙГЫ АГРОНОМУ

Шаанда бир кезек үеде помидорларым... хораанчыг ногаа деп сананып турган. Оду Россияга бир удагырыпты чемге ажыглап болдуруп Тудаа чурттуг А. Болотов шылыдыг шиидээн. Бистиң чүрттүвүскә картофельди базаала ол шеңгертеткен.

Болотов үнүштериниң минералдыг чемгерилгезиниң дугаайында теорияны ажыглап кылган. үш шиилүг тазылга тогуп бадыткаан, чимистиг шинээриниң сорттарының дугаайында эртемниг — помолог-тың үндезилекчизи болган, клеверни ажыктаан. Россиялың башгайгы агрономуунуң ады чүс чыл бүрүзүнээр берген дыка хей семелерин чер ажылдакчылары эң бедик ажыглап турар.

Болотов — дениин болур хей эргелиг аныяк офицер тургаш, хенертен шерег албаның каггаш, чер ажылынга сүңгүлүүр апаргаш. Аскылаперенчи, ажыдга ыяк ол кижи Кеш он чылдар иштинде кара хорзунуг эвес девискаларнең темнеки эвээш дойлуг хорзуунуг ниш он чылдар иштинде шевелде дүржүлгелерни кылып келген.

Бир эвес оон бижээн бүгү ажылдарын номнар кылдыр үндүрер чүве болза... 350 том болур шиг! Ол эрте агрономия эвес, харын ботаника, зоология, анатомия, физиология талазы-биле хей ажылды кылган. Оон аңгыда Болотов очуадурукчу, публицист, критик, чүрүкчу чораан.

У Башкирияның чогаал-ажыдан чораан черлерге — Челябинскиниң болгаш Белорецкиниң чүртакчыларга оон тергүүлээ идээлеп, 240 чыл оон демдеглээнер.

А. СЫРОВАТКИН.

Тула.

КАФЕЛЕР ЧАЛАП ТУРАР

Таллин бодунуң кафеларынга биле сураглаан. Олар чүгле хоорай чурттугларның үжүрлээшкин харын ышкыы үе-ни ойнаа ойнаар черлеринге дээр бир янзы хевирниң изүүлары апаргаш.

Эрги шаарның чедеем-биле подвалче бадып чыдарга, кофениң чаңгап чыды думчукка кээр. Оожум музыка чүгээга шаптык катпас. Эстон национал-ладын шаргай текстиге ажыттынган чаа кафеде мындыг.

Таллинде кафе бүрүзү бодунаган хевирлиг: белеткеп турар чеми, аяк-шыяктыг, барын турар книгелери. Кафелерге очиуктер болган ыыштаннар ужуражыр, столдарда номнар болгаш конпектилер чыткылаар — студентилер семинар ажыглаарынга белеткенип чыдарлары. Ырыларын айтырыглаарын чугаалажыр. Айзыктар «Метелка» олурупкаар, аңаа эрелеп чорүүр чүрүкчуларның ажылдарының делегелери болуп турар. Улгады берген бижилер — «Пэрлге» шаатар, ол кафениң кондитер кылыглары эки. Чүрүкчудар, инженердер, далайжылар кафелери база бар. Кафелерге темалыг кежээлер, чаа номнар сангээрилгээ, солун кижилер-биле ужуражылгалар болгулаар.

Чылдыңы-на чаа болгаш чаартыг келген кафелер ажыттынган турар. Чөөн-Хемниктиң «Елочка» ресторанында, «Конгрэсс» ресторанында бир дугаар чалаан. 1980 чылдың төгүттүүнүң четпээ-ан-даа беш кафе ажылдарын хүлээп ап эгелээр.

Э. ВИНГИССАР

Таллин.

ОЙНААР ШӨЛДЕ ШЫГЖАМЫР.

Казаның № 175 сеңиг-сазының беш харалыг уругларының ойнаар хүүрегтерибиле тулган ыыгжамырны пазын тепкан. Ойнаар шолуүгештиң эдээнинең иштинде бирээ кыдыг чүве бар болган. Ийнги күш-биле ушуп каэрге, ол демир башка болган, оон хадарга шилеп чаңгыс ярай болуа аңгылап алганнар. Оон иштинден аары холчок сарыг оцинг төгерик чүвелер ушту берген.

Чер иштинге алдан аныг чыл иштинде чыдын тодуглаан башкада хаан үезинде кылган 10 биле 3 рубльдың 146 алдын чоостары бар болган. Оон аңгыда алдын бидектээштер, ачырбилер, онзасектер, бриллиант болган алмаз карактарлыг сыргалар, диижлер, алдын хаптыг эрги шагның карманы шагы... Күрүнеңниң үндүг чүүлдер шыгжаар черинге дүүшкүүлээн ол кадаа комиссиязының бастакы ыыштаңгыр ыыштаңгыр дениэнги будун чартык ыыштаңгыр үнүп болгаш.

И. СОРОКИН.

Казань

КЫЗЫЛ-ТАСКА... «АЯЛГА»

Кызыл-тас үреэнинеринге «аялгаларны» ходчок эки кылган билир. Олар кижиниң эдээрбейин эртирип турары бедик частоталыг хөлүн эртирер дыпсес үнүштерни тодаргаан шыдалар. Ук үнүштерниң ыяш-бүрүү амыдырал-чорудуларынга салдарны чедирип турар.

Ленинградтың агрофизиктиг ыяш-техниктерлер институдунда шиитгүүлгеге бодуң шиитгүүлгеге тургускан. Сүүлүг шаа савага турган үреэнинге үнүштерни сөөлгеде-ниң, олар аңаа үреэнинерден дүргеп одуп турар болгаш, оон аңгыда сөөлге болган кандаашкынга дыка пыдамык апаары билдингеен.

Ук үнүштерни чедир үеде чер ажылынга калбаа-биле аймыттаныыр болур деп, агрофизиктер сананып турар.

В. ОГАП.

(СЭТА-ның корр).

Ленинград.

РЕДАКЦИЯНЫҢ АДРЕЗИ: индекс 667000

Кызыл, Шетинина-Кравченко кудумчузу, бажың № 3. ТЕЛЕФОНПАРЫ: Редакторнуң 2-21-63, редакторнуң орлакчызының 2-25-24, 2-21-73, харыысалгалыг секретарының 2-23-35, секретариаттың 2-23-35, партийжи амыдырал болгаш совет тургузуг киндистериниң 2-27-13, пропаганда шиитгүүлгезиниң 2-21-75, культураа калыпсаның 2-22-54, төлөө ажаа-ажыл үезинге-ниң 2-21-17, үеэлчүг шиитгүүлгезиниң 2-22-84, чаза хөлөглөлгезиниң 2-41-37, информация киндээшкинниң 2-20-60, корректорларының 2-27-41, бухгалтериязының 2-12-45, солун келбейн баргалда 2-32-75 телефонче болгаар.

Тираж 17531. Чагыг 2717.

СОЛУН НЕДЕЛЯДА 6 КАТАП ҮНЕР

Тыва АССР-ниң Министрлер Чөвүлелиниң Ном үндүрер чер. полиграфия болгаш ном садыымын талазы-биле эргелелиниң типографиязы (Кызыл, Шетинина болгаш Кравченко кудумчузу, бажың № 1). ТС—0967.

Улуг Октябрьга алдар!

Бүгү чурттарның пролетарийлери, каттыжыңар!

ШЫН

СЭКП Тыва обкомунуң, Тыва АССР-ниң Дээди Совединиң болгаш Министрлер Чөвүлелиниң органы

№ 256 (10853) | 1978 чылдың ноябрь 5, воскресенье | 1925 чыдаа үндезилеттинген | Орта 2 коп

ЧУРУКЧУ А. Лемещенконуң чураазы «Улуг Октябрьга алдар!» деп плакат. «Плакат» дээр ном үндүрер чер.

СЭТА-ның фотохрониказы.

ДҮҮН КРЕМЛЬДИҢ СЪЕЗДИЛЕР ОРДУЗУНГА

Советтер чуртуң алдан бир чылдың иштинде Улуг Октябрьның түңнүүн адаа-биле бүзүредиг бажым-биле чоруп турар. Совет улус ол алдарлыг байырлалды коммунизмче бээр оруңга чаа-чаа тиилелгелер-биле ужуражып турар.

1978 чылдың болгаш ынчы беш чылдың даалгааларын чедиишкинниг күүседири дээш чарышпышаан, хоорайларның болгаш колхозчу-совхозчу улустуң ынак-сагыыш утказында ажылдың ажыктыг болгаш шыдаалыг чоруун бедидеринден чедип алган. Коммунистер, бүгү совет кижилер СЭКП-ниң XXV съездизиниң, СЭКП ТК-ның пленумнарының шиитпирлериниң күүседиринде, эш Л. И. Брежневтиң ажылдарынга соруктан кирип турар.

Коммунистиг партияның болгаш Совет чазактың дешпинчи дашпыкы политиказының ат-алдары бүгү делегейде улуг. Тайбың болгаш улустар аразынга каттыжылганы дээш, улустарның хосталгазы болгаш хамаарышпас чоруу дээш деңнелгеннең талаа-биле бөстүн программазының амыдыралда чайгылыш чок боттанып турар. Тайбыңның болгаш бүрүңгээр дешпилгениң түк түдүкчүзү — Октябрьның Төрээн чуртунче — бистиң-биле каттыжылганы улуг үнелиг турар бүрүңгээр дешпилгелиг бүгү кижи төрөлгетеен идеяга чоруп турар.

Ноябрь 4-те, Кремльдиң Съездилер ордузунга, партияның кежигүнүнүң, бүдүрүлгениң мурнакчылары болгаш партияларның, ыяштың болгаш культураның эвилелдиг чаңгыстары, министерстволарның болгаш ведомстволарының удуртукчулары, Совет Армияның болгаш Шериг-Далай Флодунуң дашпычылары, Москва чоогунуң ажылчы чонунуң төлээлекчилери чыылганнар. Аңаа улус депутаттарының Москва Совединиң болгаш СЭКП хоорай комитединиң Октябрьның социалистиг Улуг революциязының 61 чылынга турескаакка байырлыг хуралы болган.

Эштер Л. И. Брежнев, Ю. В. Андропов, В. В. Гришин, А. А. Громыко, А. П. Кириленко, А. Н. Косыгин, А. Я. Пельше, М. А. Суслов, Д. Ф. Устинов, П. Н. Демичев, В. В. Кузнецов, Б. Н. Пономарев, М. С. Соломенцев, К. У. Черненко, Н. В. Каптюнов, В. И. Долгих, М. В. Зимянин, Я. П. Рябов, К. В. Русаков оларны хуралдың кирикчилери туруп келгеш, дииттиг адыш часкаашкыны-биле уткаан.

Президиумуга Вьетнамның Компартиязының ТК-ниң Чиңгиже секретары Ле Зуан, ВКП ТК-ның Политбюро кежигүнү, ВСР-ниң чазааның Премьер-Министри Фам Ван Донг, Бразилияның Компартиязының Чиңгиже секретары Луис Карлос Престес, Гондурастың Компартиязының ТК-ның Чиңгиже секретары Дионисио Рамос Бехарано, Иракның Компартиязының ТК-ниң Бирги секретары Азиз Мухаммед, Парагвайның Компартиязының ТК-ның Бирги секретары Антонио Майдана, Уругвайның Компартиязының ТК-ның Бирги секретары Родней Арисме Иди, Шри Ланканың Компартиязының ТК-ның Чиңгиже секретары Питер Кейнеман, Демократтыг африкан улустуң эвилелиниң Президентиниң Джошуа Нкомо, коммунистиг болгаш ажылчын партияларның удургылыг кежээ-дээ ажыдыктыларын олурушканнар.

Хей санныг даштыкы аалчылар болгаш дипломаттар залга орган.

Байырлыг хуралды Москвоветтиң түңнүкомунуң даргазы В. Ф. Промыслов ажыткан.

Хуралдың кирикчилери «Октябрьның улуг идеяларының чогаадыкчы күжү» деп илеткей кылган СЭКП ТК-ның Политбюро кежигүнү, ССРЭ-ниң Министрлер Чөвүлелиниң Даргазы А. Н. Косыгинниң чылыг-биле уткаан, илеткелди улуг кичээнгей-биле дыңнаан болгаш үргүлчүледдиг алыш часкаашкыны үзе кирип турган.

Байырлыг хурал доозулган. Залга Совет Эвилелиниң Күрүне гимни чаңгыланган.

Оон соонда улуг байырлал концерти болган. Аңаа СЭКП-ниң болгаш Совет чазактың удурткучулары олурушкан.

* * *

Улуг Октябрьның 61 чыл оюнга турескаакка байырлыг хуралдар эвилелдешкен республикаларның ыяштыларынга болгаш чуртуң өске-даа хоорайларынга болгулаан.

(СЭТА).

СОВЕТ-ВЬЕТНАМ ЧУГААЛАЖЫЫШКЫННАР ДООЗУЛГАН

Совет-вьетнам чугаалажыышкыннар ноябрь 3-те Кремльдиң доозулган.

Чугаалажыышкыннарны чорудуп турган:

совет талаадан—СЭКП ТК-ның Чиңгиже секретары, ССРЭ-ниң Дээди Совединиң Президиумунуң Даргазы Л. И. Брежнев, СЭКП ТК-ның Политбюро кежигүнү, ССРЭ-ниң Министрлер Чөвүлелиниң Даргазы А. Н. Косыгин, СЭКП ТК-ның Политбюро кежигүнү, ССРЭ-ниң даштыкы херектер министри А. А. Громыко, СЭКП ТК-ның Политбюро кежигүнү, ССРЭ-ниң камгалал министри Д. Ф. Устинов, СЭКП ТК-ның секретары К. В. Русаков, СЭКП ТК-ның кежигүнүнүң, ССРЭ-ниң Министрлер Чөвүлелиниң Даргазының оралакчылары И. В. Архипов, Н. К. Байбаков, СЭКП ТК-ның кежигүнүнүң кандидаттары, ССРЭ-ниң Министрлер Чөвүлелиниң Даргазының оралакчылары И. В. Архипов, Н. К. Байбаков, СЭКП ТК-ның кежигүнүнүң кандидат, ССРЭ-ниң Министрлер Чөвүлелиниң Даргазының оралакчылары Ле Тхань Нги, ВКП ТК-ның Политбюро кежигүнү, ВСР-ниң чазааның Премьер-Министри Фам Ван Донг, ВКП ТК-ның Политбюро кежигүнү, ВСР-ниң чазааның Премьер-Министриниң оралакчылары Ле Тхань Нги, ВКП ТК-ның Политбюро кежигүнү, ВЬА-ның Кол штабының начальныгы армия генералы Ван Тиен Зунг, ВКП ТК-ның кежигүнү, ВСР-ниң даштыкы херектер министриниң оралакчызы Нгуен Ко Тхать, ВКП ТК-ның кежигүнү, ВСР-ниң ССРЭ-де элчиниң Нгуен Хыу Кхиет, ВСР-ниң Куралдыг Күштериниң Политуправлениезиниң даргазының орун алмакчызы Ле Куанг Ба, ВСР-ниң Куралдыг Күштериниң Генералдыг штабының начальныгының орун алмакчызы Ле Хак.

Чугаалажыышкыннарда, шупту-ла ынаныг болган культураның талаларынга совет-вьетнам кежээ-дээ ажылдажылганың айтырыглары дугайында санаалашкан. Чугаалажыышкыннарның болган алыс соругаларының ышкы чорудулгазы, маргыл-ленинизмниң болгаш социализмниң патерналистиг-биле бөдүүн фундаментиниң үндезилеттинген найыралдың Совет Эвилелиниң болгаш Вьетнамның аразында бүгү чемнет-биле бөлүктээрлер чүгле совет болгаш вьетнам улустарының үндезини эргежээлеттеринге эвес, харын хамаарышкан тайбың хевээрлеп даап, сонгал дешпилге даап турукчуп турар бүгү улустарның эргежээлеттеринге база таарышкан дээш деңнелгеп.

Делегация айтыышкыннарга чугаалажып корып турарының үезинде ийи тала Азияга болган бүгү делегейге тайбыңны база аныыл чок чорукту быжыглаарынга ийи бүгүлер ярославлиг кежээ-дээ талага ажыктыг кадыг ажылдажылга дээш, делегейниң дүшкүүрлүг чоруун чавырыдырарының херек-кээ калбарлыг болгаш-ханылаар дээш турукчуп турар дээн бажыг шиитпирлиниң чугаазын.

Парлалтага пардан чарлаар Кадыг кылган зыныадыгны дугуржуп алган.

Чугаалажыышкыннар ажыдыңа найыралдың болгаш үзел-бодалдарның бүрүн чаңгыс эптиинин байдалынга эрткен.

(СЭТА).

СОВЕТ-ВЬЕТНАМ ДОКУМЕНТИЛЕРГЕ АТ САЛГАН

Совет-вьетнам документилерге ноябрь 3-те Кремльдиң Улуг ордузунга ат салган.

Совет Социалистиг Республикалар Эвилелиниң болгаш Вьетнам Социалистиг Республиканың аразынга Найыралдың болгаш кадыг ажылдажылганың дугайында Керээге:

Совет Социалистиг Республикалар Эвилелиниң өөрүмнээзинден—СЭКП ТК-ның Чиңгиже секретары, ССРЭ-ниң Дээди Совединиң Президиумунуң Даргазы Л. И. Брежнев биле СЭКП ТК-ның Политбюро кежигүнү, ССРЭ-ниң Министрлер Чөвүлелиниң Даргазы А. Н. Косыгин;

Вьетнам Социалистиг Республиканың өөрүмнээзинден — ВКП ТК-ның Чиңгиже секретары Ле Зуан биле ВКП ТК-ның Политбюро кежигүнү, ВСР-ниң чазааның Премьер-Министри Фам Ван Донг;

ВКП ТК-ның Чиңгиже секретары Ле Зуан, ВКП ТК-ның Политбюро кежигүнү, ССРЭ-ниң Министрлер Чөвүлелиниң Даргазының оралакчылары И. В. Архипов, Н. К. Байбаков, СЭКП ТК-ның кежигүнүнүң кандидат, ССРЭ-ниң Министрлер Чөвүлелиниң Даргазының оралакчылары Ле Тхань Нги, ВКП ТК-ның Политбюро кежигүнү, ВСР-ниң чазааның Премьер-Министриниң оралакчылары Ле Тхань Нги, ВКП ТК-ның Политбюро кежигүнү, ВЬА-ның Кол штабының начальныгы армия генералы Ван Тиен Зунг, ВКП ТК-ның кежигүнү, ВСР-ниң даштыкы херектер министриниң оралакчызы Нгуен Ко Тхать, ВКП ТК-ның кежигүнү, ВСР-ниң ССРЭ-де элчиниң Нгуен Хыу Кхиет, ВСР-ниң Куралдыг Күштериниң Политуправлениезиниң даргазының орун алмакчызы Ле Куанг Ба, ВСР-ниң Куралдыг Күштериниң Генералдыг штабының начальныгының орун алмакчызы Ле Хак.

Делегация айтыышкыннарга чугаалажып корып турарының үезинде ийи тала Азияга болган бүгү делегейге тайбыңны база аныыл чок чорукту быжыглаарынга ийи бүгүлер ярославлиг кежээ-дээ талага ажыктыг кадыг ажылдажылганың дугайында Керээге;

Эң болур үнүштерни тарын өстүрериниң планетазының орнуктаарынга болган кадыг ажылдажылганың дугайында Керээге;

«Интеркосмос» хөөрүнүң космос харылзаалының чер кырынга ажылдаар стоцинызын ВСР-ниң түлүп дугайында дугуржулгага ат салганнар.

Документилерге ат салып турда.

совет талаадан—эштер Ю. В. Андропов, В. В. Гришин, А. А. Громыко, А. П. Кириленко, А. Я. Пельше, М. А. Суслов, Д. Ф. Устинов, П. Н. Демичев, В. В. Кузнецов, Б. Н. Пономарев, М. С. Соломенцев, К. У. Черненко, Н. В. Каптюнов, В. И. Долгих, М. В. Зимянин, Я. П. Рябов, К. В. Русаков, ССРЭ-ниң Дээди Совединиң Президиумунуң болган ССРЭ-ниң Министрлер Чөвүлелиниң Даргазының орун алмакчызы Ле Куанг Ба, ВСР-ниң Куралдыг Күштериниң Генералдыг штабының начальныгының орун алмакчызы Ле Хак аңаа-биле ужуражып турда.

(СЭТА).

ОКТЯБРЬНЫҢ УЛУГ ИДЕЯЛАРЫНЫҢ ЧОГААДЫКЧЫ КҮЖҮ

Октябрьның социалистиг Улуг революциязының 61 чыл оюнга холбаштыр 1978 чылдың ноябрь 4-те Кремльдиң Съездилер ордузунга болган байырлыг хуралга эш А. Н. КОСЫГИННИҢ илеткели

Хөлөглүг эштер!

Улустарның селым-чолдагга Октябрьның социалистиг Улуг революциязы ышкаш ыдыктыг улуг салдар чедирбеди болуушкуннар делегей төөгүзүнге турбаан. Улуг Октябрь болган ооң тиилелгелиниң түңнүүнден таалап келген чаа социал туружуур бүгү салгакчыларның революшуу практиказы-биле болган ниити бодалы-биле туружуттуруп, марксизм-ленинизмниң теориязы-биле демдеглеттинген бүтүн-де мурнакчы күүдезин бөлүүп [illegible] орсуу болган холдары-биле чөөрбөс чүс чылдың ондүр улуг чаартылгаларының түңүдүүр.

Октябрьның тиилелгези социализмге революциянның соруук ынаныкчыам болган стратегиязы— улуг Ленинниң адыг болган ажыл-чорудулгазы-биле, чарылбас холбардыг. Октябрьның ооң баймоланышаан, Коммунистиг партияның болган Совет күрүвениң үндезилеттинген, бүтүнүүлүг [illegible] болган башкызының, ленинизмге бөдүүлүүнүң болган революшуунуң адын эң ханы хүндүткел болган ынакшыл-биле адаар бис.

Революция — идеяларының [illegible] дээш, бүгү чонуң ажыл-херээ-биле [illegible] хамыктың мурнунда коммунизм чүргүзүлүүкүнүнүң совет улустуң чедиишкиннеринден чорун турарлар. Совет күрүвениң чыл демдеглээнинге эртиен—61-ги чыл — ол оруңга улуг чедиишкиннер-биле демдеглеттинген. Ол болза партияның, ССРЭ-ниң Дээди Совединиң Президиумунуң болган ССРЭ-ниң Министрлер Чөвүлелиниң даргалары, ССРЭ-ниң министрлери, ССРЭ-ниң Күрүне комитединиң даргалары, албанның өске-даа хөлүлери чорааш.

СЭКП ТК-ның Чиңгиже секретары, ССРЭ-ниң Дээди Совединиң Президиумунуң Даргазы Л. И. Брежнев аңаа чугаалаан шайтыскаа чүс чүрүттүүн.

Дүштеми шайлалга ВСР-ниң [illegible] кежигүннери, өске-даа [illegible] Вьетнам Социалистиг Республиканың делегациязының хүндүлүг кежигүнү, ВКП ТК-ның Чиңгиже секретары Ле Зуан биле ВКП ТК-ның Политбюро кежигүнү, ВСР-ниң чазааның Премьер-Министри Фам Ван Донгка баштаткан Вьетнамның Коммунистиг партиязының болган Вьетнам Социалистиг Республиканың делегациязының хүндүлүг кежигүнү, өске-даа делегациялар эш Л. И. Брежневтиң ажыдарынга соруктан кирип турар.

Эштер болган өөрүктер!

Вьетнам улустуң хүндүлүг удуртукчузу, бистиң эң ойуктеривис эштер Ле Зуанга болган Фам Ван Донгка [illegible] Вьетнамның партиязының делегациязының бистиң чуртувустуң аалчылары болуп келгенинге чуректин хамыктыр өөрүп турбаан.

Америк агрессиягa удур Вьетнам улустуң мааттыг [illegible] чемнеглиин берге чылдарында Вьетнамның удуртукчулары-биле бис чылыг-биле «орай бис. Агрессияны болгаш — [illegible] эдилелдерин сеткилдеттүүр таалап улустарның [illegible] сөөлүүр Вьетнамның удуртукчулары [illegible] болган [illegible] чүүлдүн [illegible] Вьетнамның [illegible] Байдалга бистим [illegible] [illegible] [illegible]

ОКТЯБРЬНЫҢ УЛУГ ИДЕЯЛАРЫНЫҢ ЧОГААДЫКЧЫ КҮЖҮ

Социализм — экономиктиг болгаш социал бүгү талалыг депшилгениң ниитилели

(Эгези 1-ги арнда.)

Октябрьның социалистиг Улуг революциязы социал, экономиктиг болгаш культурлуг депшилгеге өдүрээ болгаш талалыг эң-не деткем орулуу алыктап. Төөгүде оң бир-ле дугаар кижини ниитилеттинг хөлөглөлгө сөстүвейдиниң хөтөлбөрүнүң бөлүктериниң туружуун, **чаа амыралды боттары тускай чаанаң** тургузарының орулуне ажылчы чонларны кирген. Революциянның адыдарлыкчы, оон тенелиттирбеан, төөгүлүг өндүр улуг мисиязы шында деп В. И. Ленин өөрүп чораан.

Эрге-ажылдыңгы пролетарлар аттың тыва антыкаттың сонунда социалистиг бүгү төөр, сылдысканың уверенныг ниитилелдиг ажыл-ижилгелиниң өөрүшкүлүнүң ажыл-ижилгелиниң ол аразында — экономиканы хөгжүдүрүп, ажылдың бүгү чоннуң эрге-ажыынга дүүлүп кирээн. Революциянның адыдарлыкчы, оон тенелиттирбеан, төөгүлүг өндүр улуг мисиязы шында деп В. И. Ленин өөрүп чораан.

Эрге-ажылдыңгы пролетарлар аттың тыва антыкаттың сонунда социалистиг бүгү төөр, сылдысканың уверенныг ниитилелдиг

ОКТЯБРЬНЫҢ УЛУГ ИДЕЯЛАРЫНЫҢ ЧОГААДЫКЧЫ КҮЖҮ

Тайбың болгаш делегейге кады ажылдажылга дээш демиселде

(Төнчүү. Эгээн 1-ги, 2-ги аръыннарда).

Эштер! Октябрь революциязы эпоханың эң улуг интернационалды болгушкунуну болгай. Улустарның оңгал болгаш социчал хөгжалга дээш демиселиниң күүлүг кыдыр-дүшкүнүн ол хайыыр-тырган делегей политиказынга империалистиг күрүнелерниң монополиялыг ог үзүүшкен, делегей харылзаалар-ының үезин төрттылгаларының перспективазын ол айыткан. Ленинниң чугаазы-биле алырга, Октябрь болза адыш-наарны чок быжыглыг тайбаттыг тиилелгези болган».

Совет күрүнениң даштыкы политиказын ам аңгы-аңгы чыдыкы дүргүзүүзүн социализмниң болгаш тайбыныың идеалдарынга баргаа боолуг-ел. Ол политика Октябрьниң тайбың дугайында ленинчи Декреттиг делегей политиказынга империалистиг күрүнелерниң монополиялыг ог үзүүшкен, делегей харылзаалар-ының үезин төрттылгаларының перспективазын ол айыткан. Ленинниң чугаазы-биле алырга, Октябрь болза адыш-наарны чок быжыглыг тайбаттыг тиилелгези болган».

Совет күрүнениң даштыкы политиказының ам

ЭГЕЛЭЭН

ТУРА халышкынының күзүү—октябрь чеэрби дөрте Владимир Ильичиниң сеңээ-сеткилин эртенден-не хаанып эгелээн. Кандыг күүлерниң чыылганын, оларны [illegible] турган. Ыштаазаавок «ыда эртер шиинирииг хөделин шаанар бе?» деп бодап оон сеңээ-сеткилин [illegible]. Болдушпуннуң [illegible] бараарын ол минута бүрүүзүн де биилеп турарын күзээн.

Партиялың Выборг райкомунуң Маргарита Васильевнаны эртен-не кеш-даа катап чоруткан болгаш болдушкунуң шиити байдалын биилап адырып каан дугайын кымдан-даа, чүүү-даа биилип ап шыдаваан.

— Тоңуларны ужулбаан көрүнер — деп, Владимир Ильич оон дилээн: «Бо бижиктү райкомга чедирип берип көрүнер — дээн.

Ол дээрге Төп Комитетке чагаа-дыр Фофанова Выборг райкомунга — баргаш, оюу эштерге хүлээдип берген. Олар Смольный-биле харылзашкан, шупа эштер дорааа-на мынчаар дыннаткан: «Төп Комитет Ильичиниң чүртээн турар бажыңнарын чөпшээреевейн турар».

— Чөпшээреевейн турарлары ол бе? — деп, Ильич элдепсинген: — Чиктиг-де улус-тур ээ? Чок, мен оны мынчаар айтырбас мен, оларны бүүгүдүр херек — дээн.

ВЛАДИМИР Ильич даваш-биле конгуг доңгу сестерни база катап бижээн, ону Фофанова райкомга келтеш секретарыга дамчыдып берген. оозу хүрээл болуп турган өрөөлче кирө берген, оон Надежда Константиновна аажок сагыш човаан үнүп келген.

— [illegible] Владимир Ильич кандыг-деп тур бе? — деп, ол айтырган.

— Аажок.

— Шиланмыже, амдыызында дашкаар үнүп болбас, минаар апаар — деп аңаа дамчыдып көрүнер.

Маргарита Васильевна чедип келеш, харыыны ол-ла хевээр дамчыткан болгаш Ленин аңаа таарышпаанда хорап эжерип каан.

— Ам база катап оларже барып көрүнер — деп, ол оон дилээн маңаа болбас, минаар болза бүгү чүве оскүндүргаш ол — дээн.

— Ындыг-дыр мен баранын — деп, Фофанова чедип келеш — мынчаажок чаягыс түүлден дугуржуп алыпсыз: силер бо столга олурупкаш, дүштээки чемден чиге көрүнер. Мен оны бар-ла шаамбиле кызыл тургаш, белеткедим, а силер оны амзаарып безин күзевеин турар-дыр силер.

Владимир Ильич хүлүмзүрээш:

— Ындыг-дыр, мен-даа чемнеппейн, мынчаарга силер олче база катап чоргаш келиңер. Ам дораан ТК-га чагаалын биижип берейн.

Маргарита Васильевна кухняга баргаш, дораан-на дүштеки чемни чыдыг берген.

Ильич саазынга дүргендүрген биижип олурган. «Эштер! Бо одуруглары мен 24-түн кежээзинде биижип олурмен, байдал эмин эртир нарын. берге-дир. Тура халышкынны ооалгадыр болза, олүмбиле демей дээрэн ам чүдеп-даа артык тодаргай апаргандыр».

Чагадыы биижип дорааш, ону кухняга экелтеш, баяың дыннаттырган.

— Чедирип бергеш, дораанга чедип каан хөрүнер.

ФОФАНОВА чоруткаш, ыка-ла үр келбээн. Оон араунга эжикти Эйно Рахья соктап келген. Ону чемпенирииче чагаш, хооралыңа төвүүше чүү боон турарыны оон айтырып эгелээн. Рахья чүү чугаалап болур боор? Ол Шериг-революстуг комитеттин кежигүнү эвес болгай. Бүгү чүүдериниң дугайын Смольныйда, революциянның штабында биилеп турар.

Рахья Смольныйже кирер ийи эртириглелиг чоргаан. Шаар канчап чедерия? Трамвай чоруваш турар, чадаг чоруурга ырак.

Ажырбас, канчап-чоопдаа чоргаш чеде бээр бис — деп, Владимир Ильич ону ооңгуткан.

Ол Фофановага чагаа артырып кааш, кеттинге берген. Өскерти кеттинии албаг болза Ильичиге зиилыг турган. Ол кызымал баш дүгү база көстүк кедер ужурга таварышкан болгаш ында аарый берген хевирлиг кылдыр чаактарып аржыыл-биле шаагаш, өргижирээн калбак бөрүгү бажынга сайын алган...

Кудумчулар эзиргей. Соолгу трамвай паркче далажып бар чоргаан. Владимир Ильич ону четкеш, олурупкан. Рахья база туттунупкаш, оон-биле кожа олурун алган.

Вагонда пассажирлер чок. Владимир Ильич кондуктор уругга дужаалтыр олурупкаш, трамвай кайнаар баарын оон айтырып эгелээн. Шиңаң Рахья дүвүрээзин-биле олче кайган оргаш,

— Ыыттавайн перем, кандыг-бир черге сээн үнүп дыннаан болза, ол силерни деп танып каар—деп. Рахья сымыранган.

Владимир Ильич соксаваан.

— Паркче бар чыдырыкар ол бе?— деп, кондуктордан база айтырган.

Оозу пассажир катап-катап айтырып турарынга шугуздан

Л. КАПИЛА

[illegible]

— Паркче.

— А чүге?

— Бүгү-ле чүвени биилеп ыыксаш чоруур, чүү ыяңдыг ижиң сен?

— Аныяғын кижи мен.

— Кандыг аныяғын дээрил-ни, «Кайнаар», «Чүге» деп алган. Чүү болуп турарын эстерип чор сен бе? Бүрүүш-ларны чылча шаап тур бис, ыяңар бар чоруурувус ол дур — деп, кондуктор харыылаан.

Владимир Ильичиге оюң дарыызы ооңчуг таарымчалыг болган.

УЗУН болгаш дорт күдумчу шуут-ла зонзыргей. Баяыңчынарның хеалгаларын аажок быякыдап чагган. Мурнунда гудумчу аштакчыларыы-даа, чадаг ыяңнар-даа көзүлбээн. Оон ынай Смольныйга чедир кандыг-даа айыыл чок ыыкаш, сагындырган. Хепертен азыдап аътты ийи гижи халдып келген. Олар шуратышаан бирээ чүүлдүң дугайын чугаалажы берген. Ол дээрге артиллерия училищезиниң юнкерлери боон-тур.

— Дүрген моон ырап чору —деп, Владимир Ильичиге Рахья сымыранган — а мен оларны маңаа доктаадыйн — дээн.

Юнкерлер ыяңнаала кедер эгтеш, Рахьаны четкеш, ону доктаадыпкан.

— Эртириглеп!

— Чүү, кандыг эртириглеп? — дээш Рахья эзирик кижи оттуруп, чүнү-даа билбес кижи болуп турган.

Владимир Ильич ол арагында улам-на ырай берген.

СМОЛЬНЫЙНЫҢ узун бажыңы көстүп келген ыяңаан болган. Шээндээны буянныг кыстар Институдуңуң, сонгалары чайыңнандыр чыдып турган. Ыдың арагында куяк танкалар, хын турар одаглар көстүп келген. Штаб ажылдап турар деп чүве тодаргай.

Кирер бол эжикте Советтерниң кайгы Бүгү-россия съездизинге ыраккы можулардан келген делегаттар бөкпердежи чыгаа берген турган.

Мандат комиссиязынче ыыргуп кирген меньшевиктер ак оңнуг эртириглелерни кызыл кылдыр өскерткеш, чүгле ыңдыг өңнүг чаа мандаттыг делегаттарны кирер деп тамыылдаага шыңгыы луушаан каан. Чыыгаанар ажыглыын, хорадан турган.

Владимир Ильичиниң эдербишаан, хөй үлүс вестибюльге сымнарлажы берген.

Ол чаңаже үнүп олуры катыргаш:

— Кайда-ла бистин эш-оюр бар болдур, ону чүү-даа доктаадып шыдавас.

Владимир Ильич үшүү каътче үнгеш, Шериг-революстуг комитеттиң өрөличе кире берген.

АЖЫЛДАП кылган планы ёзүглээр революсну отрядтарның хөделин турарының дугайын оон эштери дораанга аңаа илеткеш.

Ол дүне Кызыл гвардия хоорайда эң чүтүл черлерин. вокзалдарны, банкыларны, көвүрүглерин, телефон болгаш телеграф станцияларын ажелеп алган. Чаа-чаа көстүрлерни эелеп ааганыпын. Түрлэзактың сөөлгү хооргалап турар чери — Кышкы ордуже халдаашкынның таарычалыг чоокшулаан кел чыдарының дугайында медээлер Смольныйга үргүлүү кээп турган.

Дан хөлээнде бүгү хоорай тура халышканнарның холунга киргеп.

Владимир Ильич берык-ла дыштанмайн, Россияның халаатылыынга Кыңгырыгның дан башында бижээн.

Петроградка тура халышкынны тиилээн болгаш күүлеп эрге-чагырганы Шериг-революстуг комитеттиң ходулуче пиилээн.

Тура халышканнар төөгүге бирээ дугаарыкта радиону ажыглап, ону дамчыштыр бүгү улустарга боттарының кыйгырының дамчыткан.

Петроград Советиниң чапсардавайн бир хонук эжикпээ үргүлчилээн хуралыпта Владимир Ильич ол-ла эштен чедип келген. Матростар, ажылчыннар болгаш солдаттар бодунуң төрээн Ильичизин диннеттиг адыш часкашкыны, «Ура!» деп кыйгы-биле бедик кодурлуушкунуут уткаан.

Пролетариаттың баштыңчызы ындыраке үнүп келген, чыыгаанар оожумнай бээрге, тодаргай, өткүт үнү-биле мынаар чугаалаан:

— Эштер! Большевиктерниң чайлаш чок тиилээр дээрзиниң дугайында үргүлүү чугаалап келгенин ажылчыннарның болгаш тараачыларның революциязы тиилээн.

* * *

Бүгү-россияның он съездизинге даразымда хүн Владимир Ильич Ленин Улус Комиссарларының Чөвүлелиниң Даргазынга соңгуткан.

Кызылдың № 15 школазында школачыларның болгаш пионерлерниң кижизидилгези эки тургустугган Октябрь байырлалының будүүзүнде пионерге хүлээп алышкынының байырлыг чыызы аңаа болган.

ЧУРУКТА: хүлээп алышкын үезинде.

Хута БЕРУЛОВА

МОСКВА

Грузин. оглун бижээн шүлүүн
Хүлээп ап көр, эргим
Москва.
Даглар сиртэ будутта бол,
Найырал оон ырак бедик.
Октябрының суургазыпдаа
Оранпарны эргий хараал:
Найыымалалым мнак хоорай
Талытырже чырыын чашкан,
Тайбынны-даа, күзелдэ-даа
Дагдыныпкаш, кадагалаан
Ильичиниң өөредиг
Иле, тода хүнеп туру
Коммунистер тиилээн дээрзин
Кончуг чиге көргүзүп тур.

Оңулдурган С. ТАМБА.

ДЕЛГЕЛГЕ

Тываның 60 жылдыг аттыг чурт-шинчилел кыдыынын институдунуң бирээнге Ленинчи комсомолдуң 60-чылынга турускаатканы фото-чуруктар делгелгезин органнаттаан.

Онда Ленинчи комсомолдуң болгаш Тываның аныяктар организациязының эртип келгенин алдарлыг сруктарын көргүскен фото-чуруктарны ангы-аңгы стендилерге делгеп. Ылангыя Тывага Аныяктарның Революстуг Эвилелиниң он баштайгы хуралының болган бажыны, оон делегаттарының чуруктары келгеннерниң сонуургалыг хаара турар.

Тываның аныяктарының революстуг шинчээшкининиң идепкейлиг киржиичилери С. Т. Тапов, партия, совет ажыллакчылар чораан, амгы үеде перзилеп [illegible] Герои Ленинградтар А. М. Чымба, Х. А. Анчимаа-Тока, эртемден О. А. Долгар-оол, хоочун чогаалчы С. А. Сарыг-оол болгаш өскелерниң-даа чуруктары делгеттинген.

Ук делгелгеде комсомолчуларның дөртен, бежен болгаш чедип чылдарлагы салгалының ажыл-ижинин тодаргай көргүскен.

Бистин халбак. делгем Төрөл чуртувустуң өске-даа автономнуг областарының, республикаларының аныяктарыйле Тываның чалыы пазылының ужуражышкыннар эртирип турарын база ол делгелгеден көруп болур.

Р. ТОЛЗАТМАА.

ТЕЛЕВИДЕНИЕ

НОЯБРЬ 5-ТЕ
БИРГИ ПРОГРАММА
МОСКВАДАН

10.00—«Үе». Информастыг программа.
10.35—«Зарядкага чыскалыңар!»
10.55—«Шевер холдар».
11.25—«Артем». Уран-чечен телефильм. 2-ги серия-зы.
12.40—«Силерге, ада-иелер!»
13.10—«Эртенги почта». Музыкалыг программа.
13.45—«ВЛКСМ-ниң 60 чылы». Төп делгелге алдында Бүгү-эвилелдиң чурук делгелеанинден репортаж.
14.15—Воронежтиң орус улустуң Курумеинин ниити ырмаанның концерти.
14.55—«Хөй эки шинарлыг бараанварны».
15.25—«Төп телевизионның экранында эң баштай». «Дүстүг. ыт». Уран-чечен фильм.
16.25—«Кадыкшылга» программалыг-информастыг программа.
17.30—Мультфильмнер программазы: «Бичии оол болгаш Карлсон». «Карлсон эвээ келгеп».
18.00—«Ижорцы». Чурттуң куш-ажылчы подлектиптериниң туристаскан болуктеп документалдыг телефильминиң баштайгы көргүзүү.
18.30—«Дирит аныятаар дугайында». Дөмдүктүгаңы журналист В. М. Песков чорудар.
19.30—Медээлер.
19.45—«Ыр-78».
20.10—«Хаңчма». Ленинградтың М. Горький аттыг үлегерлиг Үлуг шил театрының фильм-шивкал. Автору — А. Шагарелн.
22.30—«Үе». Информастыг программа.

НОЯБРЬ 6-ДА
БИРГИ ПРОГРАММА
МОСКВАДАН

10.00—«Үе». Информастыг программа.
10.35—Эртенги гимнастика.
10.55—«Будильник».
11.25—«Совет Эвилелиниң баран боон тур мен!»
12.25—«Төөл аалдан көшеп», «Кызыл чечекчигеш». Мультфильм. Эге сеспүүр РСФСР-ниң үдүктүүр артизи В. М. Леонтьева чугаалаар.
13.35—«Колдээге дамчыдыкчы».
14.35—«Музыкалыг өнөөс». Дамчыдыкчы Э. Белдиева чорудар.
15.05—«Москваны хөрээжеп». Телекудуб.
16.20—«Байыр мурнуңар чурту».
17.05—Эстрада программазы.
18.30—Бистин памларывыс, 1917 чыл».
20.00—Н. Добронравовтуң «Ада-чурт» деп шүлүктериниң А. Пахмутованың ырларының болгуу.
20.20—«Революциянын маршалы». Уран-чечен телефильм. 1, 2-ги серилдары.
22.25—«Үе». Информастыг программа.
23.00—«Фигуристер есконку эгелээн». Делегейниң болгаш Европаның чемпионаттарының үзелелчилериниң киржилгезиле программа.
00.30—01.25—Футбол талазыйле ССРЭ-ниң чемпионады. «Динамо» (Киев) — «Кайрат» (Алма-Ата). Киевтен дамчыдыкта. Тоңгедде — медээлер.

НОЯБРЬ 7-ТЕ
БИРГИ ПРОГРАММА
МОСКВАДАН

10.00—«Үе». Информастыг программа.
10.35—«Зарядкага чыскалыңар!»
10.55—«Шевер холдар».
11.25—«Артем». Уран-чечен телефильм. 2-ги серия-зы.
12.40—«Силерге, ада-иелер!»
13.10—«Эртенги почта». Музыкалыг программа.
13.45—«ВЛКСМ-ниң 60 чылы». Төп делгелге алдында Бүгү-эвилелдиң чуруктар делгелеанинден репортаж.
14.15—Воронежтиң орус улустуң Курумеинин ниити ырмаанның концерти.
14.55—«Хөй эки шинарлыг бараанварны».
15.25—«Төп телевизионның экранында эң баштай». «Дүстүг. ыт». Уран-чечен фильм.
16.25—«Кадыкшылга» программалыг-информастыг программа.
17.30—Мультфильмнер программазы: «Бичии оол болгаш Карлсон». «Карлсон эвээ келгеп».
18.00—«Ижорцы». Чурттуң куш-ажылчы подлектиптериниң туристаскан болуктеп документалдыг телефильминиң баштайгы көргүзүү.
18.30—«Дирит аныятаар дугайында». Дөмдүктүгаңы журналист В. М. Песков чорудар.
19.30—Медээлер.
19.45—«Ыр-78».
20.10—«Хаңчма». Ленинградтың М. Горький аттыг үлегерлиг Үлуг шил театрының фильм-шивкал. Автору — А. Шагарелн.
22.30—«Үе». Информастыг программа.

НОЯБРЬ 8-ДЕ
БИРГИ ПРОГРАММА
МОСКВАДАН

10.00—«Үе». Информастыг программа.
10.35—«Зарядкага чыскалыңар!»
10.55—«Шевер холдар».
11.25—«Артем». Уран-чечен телефильм. 2-ги серия-зы.
12.40—«Силерге, ада-иелер!»
13.10—«Эртенги почта». Музыкалыг программа.
13.45—«ВЛКСМ-ниң 60 чылы». Төп делгелге алдында Бүгү-эвилелдиң чуруктар делгелеанинден репортаж.
14.15—Воронежтиң орус улустуң Курумеинин ниити ырмаанның концерти.
14.55—«Хөй эки шинарлыг бараанварны».
15.25—«Төп телевизионның экранында эң баштай». «Дүстүг. ыт». Уран-чечен фильм.
16.25—«Кадыкшылга» программалыг-информастыг программа.
17.30—Мультфильмнер программазы: «Бичии оол болгаш Карлсон». «Карлсон эвээ келгеп».
18.00—«Ижорцы». Чурттуң куш-ажылчы подлектиптериниң туристаскан болуктеп документалдыг телефильминиң баштайгы көргүзүү.
18.30—«Дирит аныятаар дугайында». Дөмдүктүгаңы журналист В. М. Песков чорудар.
19.30—Медээлер.
19.45—«Ыр-78».
20.10—«Хаңчма». Ленинградтың М. Горький аттыг үлегерлиг Үлуг шил театрының фильм-шивкал. Автору — А. Шагарелн.
22.30—«Үе». Информастыг программа.

СССР-НИҢ РЕВОЛЮЦИЯНЫҢ ТӨП МУЗЕЙИНДЕ

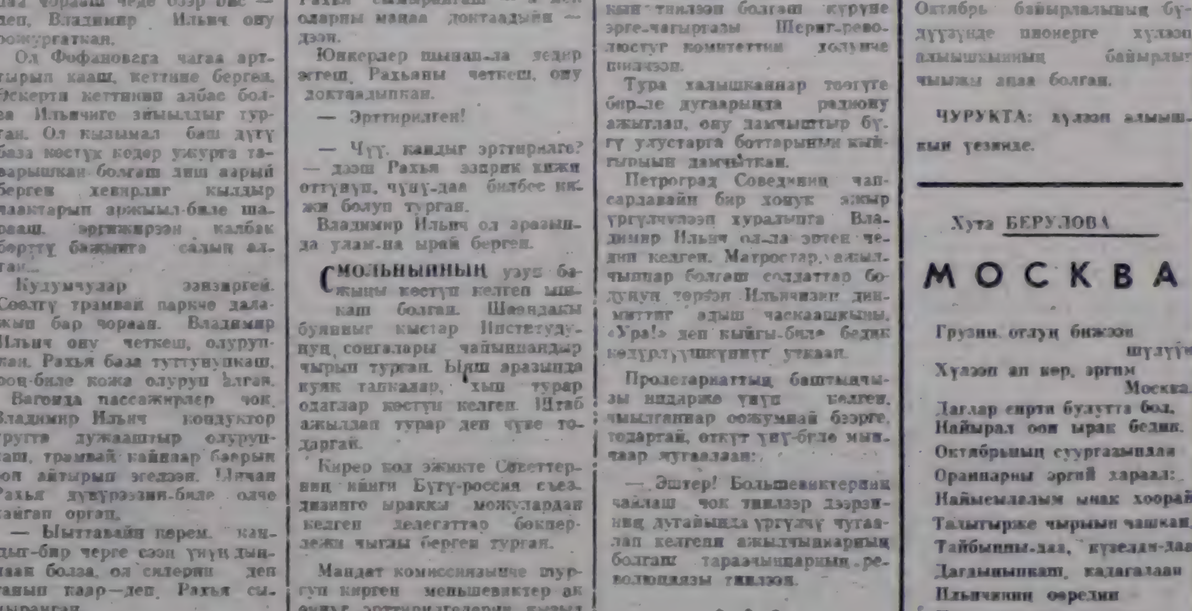

МОСКВА. ССРЭ-ниң Революцияның төп музейинге хүн-бүрү муң-муң москвачылар болгаш найысылалдың залчылары кээп турар. Оон фондуларында миллион ажыг көргүзүг чүүлдерин шыгжаан. Оларның аразында хөй экспонаттарны Коммунистиг партияның сураглыг амылданчылары, хамааты болгаш Ада-чурттуң Үлуг дайынының киржиичилери белеңке берген.

Эң-не үнелиг чүүлдерни— ховар документилерни, фоточуруктарны, плакаттарны, туктарны еөң залаарында делгээн.

Байырлал мурнунда бо хүннерде музейде партияның болгаш комсомолдуң хөөчүннары-биле, Социалистиг Күш-ажылдың Маадырлары-биле уушуражышкынныар, ленинчи номчулгалар эртип турар.

ЧУРУКТА: музейниң залаарының бирээзинде.

А. ПУШКАРЕВТУҢ фотозу.

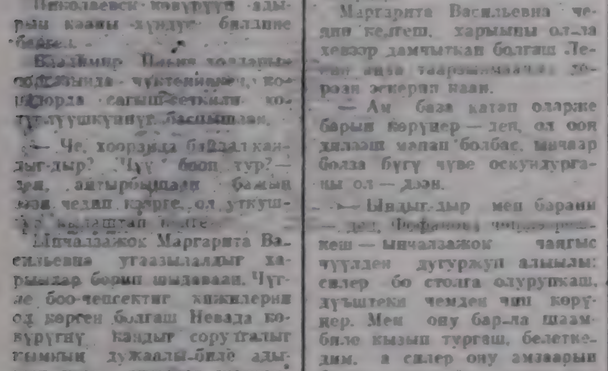

Уран чүүлдүң дайынчы жанры — агитбригадалар республикада 127. Оларның бирээзи «Азас» агитбригада чоокта чаа зона көрүлээзинге эки киришкен. «Улуг Октябрь» деп көргүзүүн бараалгадып турары.

А. ЗАЙЦЕВТИҢ фотолары.

Уран чүүлдүң дайынчы жанры — агитбригадалар республикада 127. Оларның бирээзи «Азас» агитбригада чоокта чаа зона көрүлээзинге эки киришкен. «Улуг Октябрь» деп көргүзүүн бараалгадып турары.

А. ЗАЙЦЕВТИҢ фотолары.

1978 ЧЫЛДЫҢ НОЯБРЬ 8-ТЕ
ФИЛАРМОНИЯНЫҢ
КОНЦЕРТ ЗАЛЫНГА
«АЯН»
ЭСТРАДА АНСАМБЛИНИҢ
БАЙЫРЛАЛ КОНЦЕРТИ
БОЛУР

Филармонияның кассазы 10 шактан эгелеп ажылдаар.

БАЙЫРЛАЛ ХҮННЕРИНДЕ КАЯА, ЧҮҮ БОЛУРУЛ?

Ноябрьның 5—6 хүннеринде эртенгиниң 10 шактан эгелеп «Херел» спорт залга школачылар аразынга волейбол маргылдаазы болур. «Спартак» эки тура спорт ниитилелиниң бирги чери дээш басметбол маргылдаазы база ол-ла хүннерде 16 шактан эгелээр. Хоорайның № 4 профтехучилищезиниң спорт залынга ПТУ-ларның аразынга спорттуң чайгы хевирлеринге маргылдаа богун 10 шакта эгелээр.

Ноябрь 7-де, 14 шакта, «Херел» спорт залга 32 аныяк мегеним хүрежи болур. Хоорайның күш-культура коллективтериниң маргылдаазы «Херел» спорт залга ол хүн 17 шакта эгелээр. Шыдыраага хандыкшылдыглар ноябрьның 8-те спортчу тудуглар наттыжыышкынының шыдыраа клубунга 11 шактан эгелеп дүрген ойнаарыкның маргылдаазынга киржип болур. Сестиң хүнүнде «Хереле» волейбол маргылдаазы база эртер.

5, 6, 7, 8 хүннерде «Геолог», «Енисей» Культура бажыңнарынга дыштаныла кежээлери болур.

Парктың бирги чери дээш стол теннизиниң, баг кагарының маргылдаалары даарта паркка 10 шакта эгелээр. Ол хүн паркның шаңналы дээш шыдыраага дүрген ойнаарының маргылдаазы база болур.

Республиканың хөгжүм-шии театрынга богун «Любовь Яровая», соңгузу хүн «Тересин шляпка» деп шимээр болур. Эгелээри 19 шакта.

АГААР

Богун республикага көвүү төвар булуттаар, чамдык черлерге хар чаагыктыг чыс чаар. Соңгу-барыыл чүү [illegible] халдың дүрген секундада 9—14 метр чедер. Аларның температуразы 0—5 градус чылыыр, чамдык черлерге 0—5 градус өөр.

Кызылга эртен, дүүште боранаар. Хат кошкак. Агаар күндүс 9—14 градус чылыг болур.

Редактор В. С. ШАРАВИН.

СПОРТ

НОЯБРЬ 5-ТЕ

«НАЙЫРАЛ»: «Хирурглар» 10.00, 11.40, 13.20, 15.00, 16.40, 18.20, 20.00 шактарда.

«ПИОНЕР»: «Золушка» 9.40, «Ак бөрүлер» 10.45, 12.45, 14.45, 16.45, 18.45, 20.45 шактарда.

«КАА-ХЕМ»: «Робинзон Крузоның кайгамчыктыг ужуралдары» 11.00, 13.00, «Баштай ат салыр эрге» 15.00, 16.30, 18.50, 20.30 шактарда.

«ВОСТОК»: «Кортик» 11.00, «Опза ынчаогей девискээринде» 13.00, 15.00, 16.50, 18.50, 20.30 шактарда.

НОЯБРЬ 6-ДА

«НАЙЫРАЛ»: «Фронт ыяңдында фронт» 10.00, 13.10, 16.20, 18.30 шактарда.

«ПИОНЕР»: «Кажочыыңды» 10.00, 13.10, «Бичии сержант» 11.20, 14.30, «Хирурглар» 16.20, 18.00, 20.40 шактарда.

«КАА-ХЕМ»: «Хоегуг чурттап турарлар» 11.00, 13.00, «Ак бөрүлер» 16.50, 18.40, 20.30 шактарда.

«ВОСТОК»: «Үзааныыг хөрекседер» 10.30, 12.20, «Кижига-даа бербес дүүгүүр» 14.10, 16.00, «Баштай ат салыр эрге» 17.50, 20.30 шактарда.

РЕДАКЦИЯНЫҢ АДРЕЗИ: индекс 667000

Кызыл, Щетинкин-Крайченко кудумчузу, бажың № 3, ТЕЛЕФОННАРЫ: Редакторнуң 2-24-53, редакторнуң орлалчызының 2-30-24, 2-31-73, харысаалгалыг секретарының 2-23-35, секретариаттың 2-23-35, партияның аймыырал болгаш совет турғузуг киллистериниң 2-27-13, пропаганда киллизинин 2-31-75, культура киллизинин 2-23-54, иеөөз хамаатының чөпшээреевейн 2-21-47, үзеглөө киллизинин 2-22-64, чагаа киллизинин 2-41-27, информация киллизинин 2-20-60, корректорларның 2-27-41, бухгалтерияның 2-12-45, солун неделяда барганда 2-32-75 телефонче долгаар.

Тираж 17531. Чанар [illegible]

СОЛУН НЕДЕЛЯДА 6 КАТАП ҮНЕР

Тыва АССР-ниң Министрлер Чөвүлелиниң Ном үевүрер эор. полиграфия болгаш ном сатылының таазал-биле эртелелиниң типографиязы (Кызыл, Щетинкин болгаш Крайченко кудумчузу, бажың № 1). ТС—07060

Улуг БАЙЫРЛАЛ-БИЛЕ, ЭШТЕР!

Бүгү чүрттарның пролетарийлери, каттыжыңар!

ШЫН

СЭКП Тыва обкомунуң, Тыва АССР-ниң Дээди Совединиң оолгаш Министрлер Чөвүлелиниң органы

№ 257 (10854) | 1978 чылдың ноябрь 7, вторник | 1925 чылда үнелиг-леттингеш | Өртээ 2 кол

ОКТЯБРЬНЫҢ ОККУР БАЗЫМЫ

Сайзыраңгай социализмниң манифези, бистиң чүртүвүстүң Улуг Октябрь соолундагы хөгжүлдезинниң мөөнеттинген түңнели — Совет Конституцияны хүлээп алганындан бээр бир чыл оюн совет улус улуг кадурлуушкүн-биле бир ай бурунгаар демдеглеп эрттирген. База бир төвүлүг юбилей—Ленинчи комсомолдуң 60 чылын демдеглээн Октябрьның хөрээнге шынчы чөрүктүң. Коммунистиг партияны долгандыр совет аныяктарның сырый наттыштынының чырыткылаачан көргүзүү болган. Ам бистер Октябрьның социалистиг Улуг революциязының 61 чыл оюн найгаргылыг политиктиг болгаш күш-амылчы сорук киришкин-биле байырлап турар-дыр бис. Ол дугайын чөөкта чаа Москвага болган байырлыг хурал онзагайы-биле көргүскен. Ол дугайын улуг Төрээн чүртүвүска бүгүн болур демонстрациялар, чыскаалдар хереглээр.

1917 чылдың октябрьда Россиянның амылчыннары болгаш тараачыннары революшчу бодалдың болгаш амыл-чорудулганың гениин В. И. Ленинниң баштааны Коммунистиг партияның удуртулгазы-биле дарлаачылардың тергледелин дүжүр октааш, эрге-чагырганы бодунуң хөлүнге алган. Улуг Октябрь бо чүс чылдың ондур улуг болуушкуну болган. Октябрь революциязы бистиң Төрээн чүртүвүстүң салын-чолун үнелезинин-биле өскертнеп. Улуг Октябрь киижи төрелгетсинниң хөгжүлдезинде чаа, коммунистиг үе-чаданың келгенин медээлээн.

Совет киижилер хамаатызы болгаш Ада-чүрттүң дайынналарының чалбыыштыг чылдарында революшчу чаалап алыышкынларны хамгалап алган. Совет киижилер маадырлыг демисели, могаг-шылаг чок күш-амылы-биле күүлүг нүрүнени — Совет Социалистиг Республикалар Эвилелин тургузуп алган.

Октябрьның хөрээн уламчылап, партияның ленинчи угланышкынының боттандырбышаан, бистиң чүртүвүс ниитилел амыдыралының бүгү-ле эдырларынга кайгамчыктыг чедишкиннерни чедип алган.

Совет киижилердиң бүгү амыдыралы СЭКП-ниң XXV съездизиниң хей-аът киирикчи салдарының байдалында чөрүп турар. Чүрттүң үлетпүр күчүзү улам-на өзүп, көдээ амыдыралды чаа-чаа бедиктерже көдүрүлүп, чөнүнүң материалдыг болгаш культурлуг байдалы дыка бедээн. Көдээ ажыл-агыйның улам ыңай хөгжүлдезин дээш партияның демиселинге чаа үеэдээ болган СЭКП ТК-ниң июль Пленуму бо чылын болуп эрткен. Партия ТК-ниң март (1965 ч.) Пленумукуң соолунде дыка хей аграр айтырыгларны чогумчалыг шиитпирлээрин партия чедип алган. Сөөлгү чеди чылдарда киитн продукшияның чылда өртүмаа хемчээни март Пленумунуң мурнунда ыдыг үеге деңнээрге 1,4 катап, колхоз, совхозтарда күш-амылдың будурукчулуг 1,7 катап өскен. Оон-даа өске улуг чедишкиннер-биле чергелештир, көдээ ажыл-агыйның киитн деңнели совет ниитилелдиң өзүп турар хереглелеринге ам-даа дүүшпейн турарын демдеглээш, оң улам ыңай дыка өзүлдезиниң улуг программазын Пленум амылдап ылган.

Советтер чүртүнүң бүгү ажылчы чөннәры-биле бир дәмей, бистиң республиканың ажыл-ишчилери боттарының чогаадыкчы күжениишкиннерин партияның XXV съездизиниң шиитпирлерин күүседириниче углап, бүгү улустуң социалистиг чарыынга кирижип турарлар. Оң түңнелинде чедип алдынган иөскү чедишкиннер дугайында медээлер Тываның бүгү булуңнарындан изәл турар. ССРЭ-ниң чаа Конституциязын хүлээп алганының бир чыл оюнга чедир беш чылдың үш чылының планын күүсеткениниң дугайын 20 бүдүүлгелериниң коллективтери, 172 бригадалар болгаш 2 мун, ажыг ажылчыннар илеткээнер. Бо чедишкиннер чаа Үнаезин Хөөйлунуң бир чыл оюн күш-амылчы белектер-биле утпуур дээш калбарган социалистиг чарыштың ачызында чедип алдынган. Кызылда сүт комбинадының, «Тыва суг тудуг» трестиң № 2 КМК-тының, Хөвү-Аксының АТБ-зиниң, Кызылдың аъш-чем садыының, Эрзин районнуң амыдырал хандырылга комбинадының коллективтери Октябрь мурнунуң күш-амылчы эдлчээниң шалыпчылары болганнар.

Тожу районнуң, «Чодураа», «Ак-Туруг», «Мурнакчы», «Бай-Тал» совхозтарның сүт-бараан ферималарының ажыдамчыларының нүрүнеге продукшия садарының чыл планнарын амыр күүсеткеннер. «Хандагай», «Дөң-Терезин», «Шекпээр» совхозтарның эът садар талазы-биле чылдың планныг өнөлдәлэрин күүсетнени байырлалга төлептиг белеп болган. «Хемчик» совхозтуң амыл-ишчилери бо чылын тергиин эки ажылдааш, нүрүнеге эът, дүн садар талазы-биле чыл планнарын октябрь айның бирги чартыында-ла күүседипкеннер. Ук амыл-агый сүт садарының төс айлар планнарын база күүсеткен. Эрзин, Бии-Хем районнарның амыл-агыйлары ниити малдың баш санын өстүрүп, бүгү чүзүн малдарны мендн нангалап алырын дыка бедитпишаан, сүт болгаш эът садарының төс айлар планын амыр күүсеткимээн. Ынчалзажок бо чылдың эртнен айларының түңнели-биле алырга, республиканың үлетпүрүнде, көдээ амыл-агыйында четпестер эвээш эвес. Совет киижилериң байырлалдар үезинде чедишкиннерни демдеглеп тура, ынчээнгейни, күштү шиитпирлеттинмээн айтырыгларже мөөнеэр чаңчылын ёзугаар ажыл-ишчилер четпестерни билип, чылдың планныг дазалгаларын күүседир дээш ажылдаар бөлүг тура-соруун илергейлеп турарлар.

Улуг Октябрьның 61 чыл оюм бис-биле кады ажы-дүңма социалистиг чүрттарның улустары болгаш бүгү депшилгелиг киижи төрелгетсин байырлап турар. Совет улус Улуг Октябрьның иззам өрүү-биле чырыткылыг келир өнөке бүзүреливе, өскүүр базым-биле чоруп орар.

МАРКСИЗМ-ЛЕНИНИЗМНИҢ ТУГУНУҢ АДАА-БИЛЕ, КОММУНИСТИГ ПАРТИЯНЫҢ УДУРТУЛГАЗЫ-БИЛЕ — БУРУНГААР. КОММУНИЗМ ТУРГУЗУУШКУНУНГА ЧАА-ЧАА ТИИЛЕЛГЕЛЕРЖЕ!

В. МАЯКОВСКИЙ

«ВЛАДИМИР ИЛЬИЧ ЛЕНИН»

(Шүлүглелден үзүндү)

Эртикел оруум
түшкеп.
чурттагларның
Эң-не чыгыы хүнүн дилеп,
чаңчылдыг.
Эге хүнүү,
чээрби бештин хүнүн—
Эгүүр шагда —
чаңгыс оңу
сактып кээр мен...
Боо чамыы
шаңкыдаткан,
маргышкан-даа,
Дужаал алган.
далашкан-даа
кижилер бар.
Боже,
үзүн нордорнуң
үжүндән.
Дуу оон,
Ленин
биледиртпейн
кирип келген.
Тулчуушкунче
Ильич
баштап кирзе-дээ,
Солуудан
оон чүрүүн
ам-даа коргбээн болгаш.
Дустан алыыг,
бижектен чидиг
одаамын.
Солдаттар
өткележип,
алгырыкыш турган.
Шак ол
күрөлиишин
демнеп шүүрганы
Сактырга.
үйгүүр хамаалап-даа дең
Ишкер.
Элчелиптер
хөлөрешип түктеп
тутчуулай хаан.
Эрий коруп,
доктаай дүжүп,
базып чорган.

Сестер үзээн
чүрээн
шыгган.
шөвээзинг,
Доман басхан
сетиилиин
үшта тыртнаавыг,
Сөөгүрергеп,
ораашкыныыг
бир-ле солче
Дорт коруп,
өндет чокка
шинчилеп турган.
Тараачының хинчээн,
фронтуунуң кылыын.
Путиловту,
побольчиниң
түрә-соруун
Даап өзөө,
боду
караа-биле
коргеш.
Мурнунда-ла
билгеш-дир деп
эскертеп мен.
Бүдүн чүрүм миллиард
кижиниң салыын.
Бүдүн
чүс мөңгүнү
оң үгээлыган биилер
Амгы дезегейни
дүн өттүр
шинчилээш.
А эртенинде чарлаан:
— БҮГҮДЕГЕ!
БҮГҮДЕГЕ!
Оң болза —
Ханга төрээн
фронтуларга.
Байларга садыышкан
Камык күүдер
шуптуунга хевээ оң —
ЧАГЫРГАНЫ СОВЕТТЕРГЕ!
ЧЕРНИ ТАРААЧЫННАРГА!
ТАЙБЫҢНЫ УЛУСТАРГА!
ХЛЕБТИ АШТААННАРГА!

ДҮҮН КЫЗЫЛГА

Октябрьның социалистиг Улуг революциязының 61 чыл оюнга турескаткан улус депутаттарының Кызыл хөөрай Совединиң болгаш СЭКП хөөрай комитединиң байырлыг хуралы дүүн хөгжүм-шин театрынга болуп эрткен.

Байырлыг хуралдың президиумунда—республиканың болгаш Кызылдың партия, совет органнарының удуртукчулары, будүүлгениң мурнакчылары база МАРН ТК-ның кежигүнү, намның Баян-Өлгий аймак комитединиң бирги секретары Л. Хурлээ.

Байырлыг хуралды Кызыл хөөрүүскомнуң даргазы Ш. Д. НҮҮЛАР ажыткан.

СЭКП Төп Комитединиң Чиңгине секретары, ССРЭ-ниң Дээди Совединиң Президиумунуң Даргазы эш Л. И. Брежневти баштадыр СЭКП Төп Комитединиң Политбюрозунуң составын байырлыг хуралдың хүндүлүг президиумунга хуралдың киржикчилери ханок улуг сорук киришкинниг соңгаан.

Октябрьның социалистиг Улуг революциязының 61 чыл ооңуң дугайында илеткелди СЭКП Тыва обкомунуң бирө кежигүнү, Тыва АССР-ниң Дээди Совединиң Президиумунуң Даргазы М. К. МЕНДУМЕ ыллаан.

Байырлыг хуралдың соолунда оң киржикчилеринге байырлалдың улуг кынчертин коргускен.

БИСТИҢ ААЛЧЫЛАРЫВЫС

МАРН ТК-ның кежигүнү, намның аймак комитединиң бирги секретары Л. Хурлээге баштаткан МАР-ның Баян-Өлгий аймааның делегацшязы бистиң республикавыста аалдап келген. Бистиң республикавыска чоруп турганының үезинде олар партия комитеттериниң партийкин эргенизакчы болгаш идеологтуг ажылдарының дүрзүлгазы-биле танышканнар. Аалчылар «Тыва даг-дүгү» комбинатка, Чөөн-Хемчик районнуң «Большевик» совхозуга болгаш Кызылдың чамдык үдуртларынга чорааннар.

СЭКП обкомунга СЭКП ТК-ның кежигүнүнге кандидат, СЭКП обкомунуң бирги секретары Г. Ч. Ширшин-биле Л. Хурлээнин база оон-биле кады келген эштериниң арагында беседа болган. Беседага СЭКП обкомунуң секретарылары, Тыва АССР-ниң Дээди Совединиң Президиумунуң болгаш Министрлер Чөвүлелиниң удуртукчулары киришкеннер.

Күш-ажылчы белектер

КЕЛИР ЧЫЛДЫҢ УЛУУНДЕ

Улуг Октябрьның Саймырлаын «Каа-Хем» хөмүр-даш разреазиин ажыл-ишчилери күш-ажылчы чедишкиннерзиг утказын. Олар эртнен он айларда 615 мун тонна хөмүр-дашты каскан азы планнаан ажыр 58 мун тонна одаар чүүдүү бергеш. Мындыг эки көргүзүлгелерин күш-ажылдың будүрүкчулуун белидип, социалистиг чарыштың дээштиг организастан турган чедип алган.

Байырлал мурнунуң социалистиг чарыынга Анатолий Нохороованың удуртканы экскаватор машинистери бирги черни алган. Олар оңгу беш чылдың үшкү чылының хөмүр-даш казар планын хуусаа бетинде күүсеткеш, амгы үеде 1979 чылдың февраль айның үлүүн ылынып эгелээн. Өрүмнээр стачкотуң машинизи Михаил Рец, БелАЗ чолбачызы Ефим Чебозаев болгаш өскелер-даа хүн нормазын доктаамал ажыр күүседип турарлар.

Т. ХЕРТЕК.

ӨСКЕЛЕРИ МУРНАШ

Барыын-Хемчик районда «Хемчик» совхозтуң мал ажылдытлары оңгу беш чылдың үшкү чылының планныг даалгаларын база алган социалистиг хүлээлгелерин чедишкинниг күүседир. Улуг Октябрьның 61 чыл оюнга чаа-чаа күш-амылчы белектерлиг ужуражыр дээш ярестшудурту ажылдааннар. Бо совхоз күрүөге эът болгаш дүк садарының чыл планын республиканың ажыл-агыйларындан бир дугаарында күүсеткен. Чылда 1500 центнер эът садар планын ол 1553 центнер кылдыр азы 102,5 хуу күүсеткеш, районнуң совхоз-тарының арасында калбарган социалистиг чарыштың мурнуку одурууда чоруп турар.

«Хемчик» совхоз (директору О. Сарыглар) бо чылын күрүнеге 210 центнер дүк садар планнаан турган. Ноябрь 1-де ол медээ баатаар, ол керек кыраанга 234 центнер садар азы 106,7 хуу күүсеткенин. Ажыл-агый дүк планын чедишкинниг боттандырарынга Сайыт Хомушку, Александр Сава, Шаңгыр-оол Сава, Борис Хомушку дээш мыскан мурнакчы малчыннарының киирген үлүг-дүүзү улуг болган.

Амгы үеде совхозтуң малчыннары, кыштагаашкыннарны эки эрттирериниже бүгү күжүн салган кымыылаккай ажылдан турарлар.

(Бистиң корр.)

БАЙЫР ЧЕДИРИИШКИННЕРИ

Октябрьның социалистиг Улуг революциязының 61 чыл оюнуң байырлалының будүүзүнде СЭКП Тыва обкомунуң, Тыва АССР-ниң Дээди Совединиң Президиумунуң болгаш Министрлер Чөвүлелиниң адресинге байыр чедирген телеграммалар СЭКП Бурят обкомундан, Бурят АССР-ниң Дээди Совединиң Президиумундан болгаш Министрлер Чөвүлелиндең, СЭКП Калмык обкомундан, Калмык АССР-ниң Дээди Совединиң Президиумундан болгаш Министрлер Чөвүлелиндең, СЭКП Якут обкомундан, Якут АССР-ниң Дээди Совединиң Президиумундан болгаш Министрлер Чөвүлелиндең, партиянның Алтай болгаш Красноярск күрүнелеринден болгаш крайкүүскомнардан, СЭКП Иркутск, Даг-Алтай, Чита база Хакас обкомнарындан болгаш облкүүскомнарындан, Сибирьниң Кызыл тукпуг шерии округунуң Шерии Чөвүлелиндең, ССРЭ-ниң Бүрүнниң аймак тен чөгүү комитединиң ямыгаар шериилериниң Шерии Чөвүлели болгаш Политиктиг орнелелиндең полган.

Телеграммаларда партияның XXV съездизиниң, СЭКП ТК-ның июль (1978 ч.) Пленумунуң төөгүлүг шиитпирлерин күүседиринге моон соңгаарга чедишкиннерни, СЭКП ТК-ның Чиңгине секретары, ССРЭ-ниң Дээди Совединиң Президиумунуң Даргазы эш Леонид Ильич Брежневтиң Сибирьниң болгаш Ыраакы Чөөн чүктүг районнарынга ала-чорук кылып чорааш, чүгаалааны айтымшкыннарны болгаш сүмелерни амыдыралга боттандырарынга чедишкиннерни база од мынаш чаагай кадыкшылам, улуг ас-кежиин Тываның ажылчы чоннарынга чүректиг халамындан күзеп турар.

ВСЯ ВЛАСТЬ СОВЕТАМ!

ОКТЯБРЬНЫҢ КЫЗЫЛ ТУГУ

САЛГАЛДАРНЫҢ ААС-КЕЖИИ

Октябрьның социалистиг Улуг революциязының 61 чыл ойнуң баирлалывында бүгү чурттарның хөй-ниитизи, делегейде милиион-миллион ажылчы чоннар бистиң Төрөөн чуртувусче—бүгү чонуң аң баштанғы социалистиг күрүзезинче көрүп, ону бүгү-ниити тайбыцимы, үүгүлеэнии национал хамаалышпас чогуунда болгаш социал депшилгениң идегелдиг магадылалы — теңдиш дивес күүдүг орай деп алгап-йөрээп турар. Эртеги чылды хөй националдыг совет улус ССРЭ-ниң чаа Конституциязының хереллиге чурттап, ажылдап эртиргең, мичээргеш бистиң бүгүнгү байырлалывыс кайгамык чаагай болуп турар даарын чон билир.

Төөгүнүң чедиишкиннерин салгалдарның ажыг-хемнеттең, оларның күүсү-шүүлүнүң бетинмишкилиинден сорлай көрүп болур. Төөгүге алдап бир чыл—мыдыг-ла үр авес хуусал. Октябрь революциязының киржикчилери, хамааты аймының маадырлары, Тывага өскөн улусчу революциянның идепкейлиг ажыг-дамчыларының—амыы эң улуг назылыг салгалдың кижилери бистиң аравыста амдаа турттап, ажылдап чоруур, олар ажыг салгалдың дагдымычылары болуп, боттарының дүржүлгезин пионерлерге болгаш комсомолчуларга дамчыдып, чүүлдерде революшту чайбыын кежээ-ла өнчезе, кезээде чалыы болуруң бодуткан чоруур.

Тывага баштайгы Советтер Октябрьның социалистиг Улуг революциязының тиилелгезинден соонда, наш-ла ай болганда—1918 чылда тургустунган. 1921 чылдан соңгаар Советтериниң идеязы тива чоннуң мозе-чанга улам хамык-биле сиңгиишкин, оон амыдыралы ноол хевээ болу бергеш. Феодал-теократтыг тургузуттуң чылча шанмаш, эрги Тываны чаа, социалистиг орукче хогжүдери, дама-хамнарның идеологиязынган чоннуң чарын, тарамык, пошкуу амыдыралдыг кижилерин социализмниң өзүзүнге кижизидери шаптараадын чок, чиик болгаш белең болган дээр барыдаа чок. Экономиказы хожудангай, бижик-биликтиг ышкы ховар республиканың эге базымнарынга удур анны дайзынкары боо-монгулуг тура халышпыкы үндүүүл-даа, таажыды-биле-даа демоселиг турган.

Социалистиг экономика бистиң республиканга барыкла күүүг черге үлегерлеттинниң эгезээн—садыг-саарыгаашы оргавазастаары, колхоз-совхозтарның тургузары берге турган.

Тыва улустуң чаа амыдыралче күзелчүткүүлүн Совет Эвилелиниң ажы-төлүнүң улустары деткип, чырыктыглыг кежер үеже баар оруулга таваржып турган бергедерин ажыл эртелинге бөгүүг дузалаачынны көргүзүп келген.

Бөгүнгү Тывада Бүгү-эвилел үзүүр-дузалыг үлегүүр бүдүүлгелери, механизация-биле чепсегленген кедээ ажыл-агый, культурный түс-чүс одаглары, сүүр бүрүүнде школалар, эмнелгелер бар апарган. Педагогика институту, Красноярскиниң политехниктиг институдунуң филиалы, эртем-шинчилел болгаш башкылар билиг бедидер институттар, экономика болгаш кедээ ажыл-агый шинчилелиниң лабораториялары тургустунгулаан, оларда эртемниг 3 доктору, 40 ажыг кандидаттары ажылдап турар. А үзеп-не чыл мурнунда бүгү республиканга национал кадрлардан дээди эртемниг чаңгыс эвил, чаңгыс литератор, чаңгыс математик, чаңгыс төөгүчү ажылдап турган, чаңгыс ортумак школага өөренир дээш дөрт дугаар класс дооскан өөреникчилер республиканың бүгү булуңнарындан аттыг, чадаг чыглып ээп турган.

Бөгүн, чай оъду кескен соңгаа чылга айыкайдыр киштежип турда-ла, скоорай кирер дээн кижи моң, автобус келбейн бардыр дижип орар-ла болгай бис.

Хонар шолчүтежин долганып, чамизеп ап чоруур самолётту эдертеп шаап магадаң, кайгап турган үеэштен баар дөртең чыл эртизин. Оларны башкарган баштайгы ужудуктуларывыс — революция соонда-гы ниити салгалдың кижилери А. Ешкин, Х. Хопуя, А. Чимий-оол болгаш өскелердээ богун бистиң аравыста ажылдап, чүрттеп чоруур, дириг төөгүвүс-түр. Ам агаар транспортту Тываның бүгү районнарын хөрү-шинтирилиинээ чедип бар бе? Барык-ноок.

Москвада КУТВ-луң пынаачылары, Ленинград, Улаан-Удэ рабфактарының студентилери С. Тока, О. Шагдыр-Сурун, С. Танов, О. Толгар-оол, С. Серекей, М. Биче-оол олар Улут-Хемнің салдап болып турган болза, ам Саян далайының тыныш чоннуунга төөгүчү артизи чылаш Улут-Хемге, Бии-Хемге болгаш Каа-Хемге пассажирлерлер сөөртүр «Заря» теплоходту Саян ГЭС-тиң тудуунуң чанындан каапган М. Ашак-оол Кызылдың суг оргээлинге чедирип келген. Енисейск хоорайның хем флотунуң училищезинде пашпаанчы, штурмандар, механиктер—кедир үеден сугжударын белеткеп турар. Ынчангаш транспорттуң база бир хевирин үүлдүр бистиң республиканга калбак-биле ажыглаттынып эгелээр. Ол республиканың будуруктуг күштерин улам сайзырадырынга улуг домак болуру чугаажок. Оңу чогаалчы К. Кудажы «Далай дувуннде данзына» деп өөн шинээнге чуруп. Саян далайының чалгыларынга эжиндирер чаа салгалдың кижилериниң эрес соруун, шалыпкын ажыл-ижин бо түүлерниң чаагылгаларының кижилериниң үзээп-медеерлеринге чаагай салдарын үрей сөстүң күжү-биле тодаргай көргүзүнеп.

Аал колаңындан аъттаваа, сумуу төөгүү чыгда ийи чарыы шоо човаан тывалар бөгүн Москва, Ленинградта болуучулыгнарны боду кирижикеп дег корүп орар. Мырыңай чөпшээ чедир-ле, ам ыт-шиилер назылыг салгалдың кижилери төрүттүүнүң турда, бистиң республиканга чон турган телевидениениң ырык техниказын, оон «Орбита» станциязының ажылын бисте кошкун малчын човаан араттарның оолдар, кыстары бешкарып турар апаргеш.

А кижилер... Совет Тываның кижилери — Октябрьның чырыткылыг идеяларын бүрүнгү Ленинниң буурул ырнын чаарты боттандыртан болдар, кыстар бистиң нол байлаавыс ол. Олар—Октябрьның Кызыл тугун идегелдир-моге холдарындан салбас.

Юрий КЮНЗЕГЕШ.

Совет Эвилелиниң ажылчы чоннары! СЭКП ТК-ның июль Пленумунуң шиитпирлерин амыдыралга боттандырар дээш, көдээ ажыл-агыйның бүгү талалыг болгаш шапкын хөгжүлдези дээш демисежиңер!

(СЭКП ТК-ның Кыйгырыгларындан).

Салда соонда А. ЗАЙЦЕВТИҢ фотозу.

ШАЛЫПКЫН ЧОРУТКАН

«Кызыл тараачын» совхозта күсүү чер ээдерлагазының планы долузу-биле күүсеттинген. Ол ышкаш үрезин арыглап урар ажыл база чедиишиниң чорутуунган. Совхоз бодунуң 1400 тонна үрезиннерин тарыырының чогуур шыларынга чедир ажылдап кылган, 340 тонна үрезилин хереглекилерге берген.

Организитег чемнешчилиглерни шолдерге төөгериниң шапкын ажыл-агый молдуунда күүсеткен. Бо ажылга хөкүүн полаавы Виктор Иванович Меркушев биле аныяк гонмунист Александр Петрович олар шилгараан. В. Меркушев ам 1980 чылдың үлүүнде, а оон аныяк эжи 1979 чылдың үлүүнде ажылдан турарлар.

Күсүү чер ажылдарын чедиишиниң чорударынга С. Чекудаев удуртқан № 2 хову-трактор бригадазының кежигүннери улут улут-хуузун киирген.

З. ДОКУЧИЦ.

Бии-Хем райзп.

ХЕЙ-АЪТ КИИРГЕН

Улут Октябрьның 50 чыл ооң 1947 чылдың ноябрь 7-де Баиырлалдың бөгү демдеглеп арттирген. Ол үлүг болуушкунга туһаскаадын Баян-Талга тургустунган чаа колхозту «Октябрь 30 чылы» деп адаан. Октябрь революциязының херелериниң одунган состуг эрге-төлээлиг араттарыы, бистерни ол ат үдам ажыл-ишке хей-аъттаргеш. Ынчангаш колхозтуң адынга толоптинг болур дээш ажыл-агыйның экономиказын хевүүр көрүлгелиг идепкейлиг киржип келген бис.

Ол үеде ажыл-агыйның экономиказы кошкак турган. Колхоз төөүнге эге школа, бир башкы баазым, контора, 3—4 чурттарга баазыңы турган. Трактор-даа, чүүк машинала-да турбаан. Аът, шарыбиле көжер, ыяш сөөртүр, тараа тарыыр турган бис.

Кажа-ла чыл эрткенде хожудангай ажыл-агый хогжүп, колхозчулардың амыдыралы үндезинин-биле өскерилген. Ол түүле Улут Октябрьның ачызында. Коммунистиг партиниң болгаш Совет чазактың хүн бүрү ада сагыш салышкынының түүнелинде боттанган.

Амгы үеде бистиң совхоз механизастаттынган сайзыраңгай ажыл-агый болуп берген. Ямзы-бүрү маркалыг 32 трактору, 13 комбайн, 32 автомашина болгаш кедээ ажыл-агыйның өске-дээ техниказы чеченри-биле бар. Совхоз төөү таныштынмас ышкыр-тыгнаан, мында оруумак школа, 200 олуттуг Культура баажыңы, ясар-сад, библиотека, эмнелге, магазин, столовая, ажаалга массазы, почта салбазы болгаш хөй сайыг чурталга баажыңнары бар.

Совхоз ажылчыннарының эмнелиралының дүжүүт, культуразы, билиг бедиин.

Партия болгаш чазактың ада сагыш салышкынчыларга харыы кылдыр совхозтуң ажыл-ишчилери СЭКП-ниң XXV съездиниң болгаш партия Төп Комитединиң июль (1978 ч.) Пленумунуң шиитпирлерин амыдыралга боттандырар дээш шудургу ажылдап турарлар. Бүрүнгө үзүт, сүт, дүк садарының он айлар планын, пландың малдагга чем бөлүктөөр, оларлашы ажыл агый күүсеткей. Амгы үеде малды кыштап хүр ажырар дээш ажылдап турар бис.

Д. МОНГУШ.

совхозтуң нол инженери.

Холум дыңзыг, соруум бедик

КУРЛАВЫРЛАРЫҢ АЖЫГЛААШ...

Бистиң Чөөп-Хемчик районда «Баянкөлдүң» совхозтуң Арыг-Бажы сүт-бараан фермазының коллективи ажыктыг чоруктуң болгаш шыпарның бөш чылдың эгезинден бээр сүт бүдүрерин көвүүдүр тазазы-биле иөөнү түүлеерин чедип ап келген. Ферманда симменталь уксалыг 200 ынек бар. Ында 8 саанчы ажылдап турар бис. 1978 чылдың тос айларында 405 тонна сүттү бүдүүрүвүс. Ол болза эрткен чылдың дургузунда бүдүрген сүт-биле барык-ла дең.

Саапчыларның сагган сүдүнүн үзүктээ ыяштыг чылче өзүп турар. Эрткен чылын фермага шилгээ-биле бир ынекке оңаашпыр 2363 килограмм сүт сагдыкпан. Бо чылдың тос айларында ол деңгеелди ажыр база бердинис. Бодумга быжыглаар 25 ынектин бригадазының оруктаа-биле 2821, саапчы эштериим Кара-Сал Бакаан—2703, Ирэт Анай—2666 килограмм сүттү саап алдыңыс.

Чедишкиннер ала-чайгаар болдунмас, бар курлавырларны дилеп, шын ажыглаарындан болдунар. Фермада холбиле кылыр ажылдарны механизастаан. 1976 чылда 200 ынек кирер механизастаттынган чаа кедээнин ажыктаалга киирген сөөнда иүш-ажыл чиитпен оон бүдүрүлүүдүү 820 катап бедээн.

Ам база 200 ынек кирер механизастаттынган ийиги чаа шаажалы бо чылдың төөгүзүнде ажыглаага киирер деп турар. Ынчангаш саар ынек санын 400 баш чедирер. Бир саапчыга 40-50 ынектиг бижыглаар. 1979 чылда ферма 640-650 тонна сүттү күрүнеге садып болур апаар. Оңу чедип алырының бүгү ареалары фермаңың ажыл-ишчилеринде бар.

Ынчангаш Арыг-Бажы сүт-бараан фермазының коллективин бөш чыл планын дөрт чылга иүүседир сорулганы салгаш, берген сөзүүге зө болур дээш чүүлдүлүг ажылдап турар.

Т. КАРА-САЛ,

саанчы, Ленин орденниг эдилекчизи.

ТОЛЕНТИГ БЕЛЭЭВИС

Сан дөрт кудумчуларлыг, кажыг-биилг башпаңнаг, ажыл-ишчи, туруг-сорулгур ажылчыннарлыг аныяк хоорайчыктың хүүдүнде чаа кедээнин, херии бижикчыл-биле өзүп, сайзыраң турарынга сеткеңээш, хайыындан чөрүп, чоргаараашы турар бис.

Аныяк Тыва АССР-ниң Ак-Довурак хоорайда даг-дүгү арыглаар комбинат ажылдага киргеш, анаа ажылчыннар чолаачылар иогеттинип турар деп дыңнаш, бо хоорайга ол ажыг чыл мурнунда көнген мен. Мергежилим дайы биле транспорт петинге полиглаанга эгелеттим.

Комбинаттың рудниктиң дар массазын чүдүүл алаш, ону үүрмектеп-сорттаар комплекске чедирер — нол-ла сорулгавыс ындыг боор турар. Аныяктар харыысаалчаа, чаа ыяштар, сарыгаашкынга болуур болаа пеэтин ажыдын соксай бээр. Башпайгы үеде-ле бергедер бистин ажылдывыска турган: эргижирээ, бичеқүүтүр машиналар бөлүк үредӊ бергилээр.

Оон бээр ам 10 ажыг чылдар эрттн. Күчүлүг машинатехника-биле хандыктынган бистиң транспорт ажылдың ажылы ында тодаргай чижеп болуур.

Тываның даг-дүгү армиялар В. И. Ленин аттыг комбинадының бирги залчаңнан эгелеп бо пехке чолаачылаш турар мен. Коллектививис эпнайыралдыг, ажыл-ишчи-дээ. Хей үеленнерге ажылдаачы ооң, хүннерлерде ажылдаачылар-биле бистө хей. Күш-ажыл ажылын чаастаар болгай. Хей чылдарда ажылдаачы Коммунистиг партия, Совет чазак бөлүк-биле үнелеп, чазактың дээдн шаннаалдары-биле-даа шаннадыг. Ол үеделге улам сорун кирип, хөлүү ыяштар, тура-сорункур ажылдап чорбас.

Бистиң чолаачылар бригадазам онгу бөш чылдың үш чылдарының шаажы-сайзырадырын хүүсаа бетинде күүсеткен. Ол болза, бистиң Улут Октябрьның төөгүзүнде бүгүнгү, төөгүзүнде.

С. ТУРОБЕЙ,

чолаачы, Октябрь Революциязы болгаш Күш-ажылдың Кызыл Тук орденнериниң адилекчизи.

УЛУГ ОРУКЧЕ ҮДЭЭР

Башкы ажылын улут күзелбиле тиилеп алгаш, чоннуң ажы-төлүн эртем-биилгге оөредип, хей чылдар дургузунда ажылдан келдим. Кижи болуру чажыдан дижир. Ынчангаш бичии кижилериң сонуургалын деткип, алызы барып улуг орукче үдеп киирерин башкы кижиниң ыдыктыг хүлээлгеэн. Мээң дыка хей өөреникчилерим эртем-биилг чедип, улус ажыл-агыйынга ажылдап чоруурлар. Аңаа өөрүп, чоргаарааның чоруур мен.

Школаачыларның өөредилгелиндээ, кижиндилгелиндээ чаңгыс ажыл-чорудулга. Оөредилге, кижиндилге ажылының үре-түңнелдиг болурупга школа, ада-не, хей-ниити бир демиг ажылдаары пегеттинер. Сарыг-Септи № 2 школаажының башкылар коллективин бо айтырыглаарже улуг кетөөгейни салып келген. Бирги үлүүн чаа доозулган бо база-ла үк айтырыглаарже оөрениичейнин салдывыс. Түңнелдер багай эвес боор түүлер.

Бо юбилейлиг чылда башкыларның бүгү-эвилел съезиниге Тываның бүгү башкыларының өөнүүзүнүүдеги делегаттарның бирээзи боор чорааным база Октябрь Революциязы орденнеринге улуг аас-кежиң-дир. Мээң эвээш-биче ажылымны партия чазактың оң хире бедик үнелеп коргенинге улуг-биле четтирим. Октябрь революциязы эвес болза күш-ажыл дээш ыяштыг алдар-хөвүүнү бөдүүн араттың уруу менээ кым тыпсыр турган деп? Кым-даа эвес. Ынчангаш Октябрьны йөрөвилдеп, аңаа чөрүүлерни үүрүүм күүгүү болуум дүжүт ажылдан чорбас мен.

Октябрьның 61 чыл ооң таварыштыр баштынчыныс болгаш башкыныс В. И. Ленинниң «Өөренир, өөренир база өөренир» дээн чагаанның ажыглаарга бөлүктөөр дээш бүгү күжүмүң, билиимниң харам чоокө бараалгадыр мен.

С. ДОКТАЙ,

Сарыг-Септи Салчак Тока аттыг № 2 школаазының директору, Октябрь Революциязы орденнеринге адилекчизи.

саннар, фактылар

Төөгү талазы-биле ыксаа үеде Тывага социал-экономиктиг улуг чаартылгалар болган.

Республиканың чурттанчы чоңу 1945 чылдың эгезинге дениээре 1977 чылдың эгезинде 2,7 катап ээскен, ынаа 95,4 муң хижи тургаанындан 257,5 муң кижи четкен, оон иштинде тывааларның саны ийи катап ээскен.

* * *

1945 чылга дениээре үлешчүрүүн ниити продукциязы 1976 чылда 57 катап, оон иштинде төскү бөш чылда 46 хуу ээскен.

* * *

1945 чылга дениээре 1976 чылда электроэнергия бүдүрери 192 катап, хөмүрдан бүдүрери 119 катап, мал саржаа бүдүрери 166 катап, дуе бүдүрери 548 катап ээскен. Үлешчүрүүн өскө-дээ продукциязын бүдүрери элээп ковуудээн.

* * *

1953 чыл. Тывага колдентиннээн доозулган, 87 колхозтар тараачын болгаш арат ажыл-агыйларның 93 хуузун каттыштырган.

* * *

1956 чыл. Кожуун арат-тарының сууржуң амыдыралче шилчилгеэн доозулган.

* * *

Амгы үеде республиканың ниитилел сектору кедээ ажыл-агыйда ниити продукциязының 74 хуузун бүдүрүп турар.

* * *

Колхозтарда, совхозтарда болгаш шүүлгеэнин өскелеэ ажыл-агыйларында нол фондулар 1965 чылда 85,1 миллион рубль турганынган төскү бөш чылдың төөгүзүнде 260,9 миллион рубль четкен.

* * *

Төскү бөш чылда 163 миллион рубльдиг капитал салыышкынчыларны шимчээдип алынган. Ол өскөн бөш чылдаанынга бодаарга ийи катап хөй.

* * *

Оңгу бөш чылдың ийи чылларында 106,7 миллион рубльны шимчээдип алган, а республиканың капитал салыышкынчыларының ниити хемчээлинде кедээ ажыл-агыйда капитал салыышкыларының дезантүүрү 40 хуу болуп турар.

* * *

Совхозтарның нол бүдүүлгө фондулары 1965 чылга дениээрге үш катап ээскен. 1978 чылдың эгезинде 192,5 миллион рубль четкен.

* * *

Республиканың кедээ ажыл-агыйлары чылда 56 миллион ажыг киловатт-шак электроэнергияны алыктап турар, оон 90 хуузун күрүлчиин энергия системазынган ап турар.

* * *

Кедээ ажыл-агый машиналарының парыгы элээп ээскен. Амгы үеде бир совхозга-да 62 трактор, тараа ажаар 17 комбайн, 36 түүл автомобиль ойлаанып турар.

* * *

Совхозтарның бүдүүлгезинин эвес нол фондулар 105 миллион рубль ажып турар. Кедээнин чурттакчыларының чаагай чоруу элээп бедээн.

* * *

Кедээ ажыл-агый хамылданчыларының айда ортумак ажыл төлевиин чүүлзе төскү бөш чылда 26,3 хуу ээскен.

* * *

Республиканың ажыл-агыйларында механизатор надырлар саны төскү бөш чылда 4,9 мүңдан 8,5 мүң чедир ээскен.

* * *

Совагу он чылда тудугда күш-ажылдың бүдүрүкчүлүүт 61 хуу бедээн.

* * *

Төскү бөш чылда автомобиль транспорту-биле 124,3 миллион тонна чүктүү сөөртикен, а пассажирлер сөөртүлгеэн 40 хуу ээскен.

* * *

Ажылчыннарның болгаш албан хамчыларының айда ортумак шалыңы 1970 чыл-да 123 рубль түргөнүнга дениээрге 1976 чылда 152 рубль чедир ээскен.

* * *

Ажыктыг шалу 512,1 муң дөрбелчиин метр чурталга бажыңнарын төскү бөш чылда республикага тутқан. Оң-ла үениң ниитинде көвү өөреникчи кирер ниити биилгини 30 школаазын, 2430 уруг турар школа назы четпээн уруглар албан чергелерин, 538 орунлуг эмнелге чергелерин, 3740 мөңгүлүү кирер залларын клубтарны болгаш культура бажыңнарын тутқан болгаш ажылгалга киирген.

* * *

Амгы үеде Тываның улус ажыл-агыйынга дээш болган ортумак эртемниг 19 муң хире специалистер ажылдап турар, оларның 6 муң ажыы тывалар.

Чүрээм-биле ханы тудуш

Кызыл партизаннарга Кызыл хоорайда тураскаал.

ХОСТААЛГА ДЭЭШ

1918 чылда мен Усинск Советиниг шериг киадызын эрге-ленчилеп турган мен. Тывага эгелээн революшуу шимчээшкиниг Минусинскиниң болгаш Усуун большевиктери идепкейлиг киржип, харын-даа ону удуртуп баштап турган чүве.

Ол чылдың май байырлалын демдеглеп турувуста, Өөк-Туранда контрреволюшуу үймээн эгелээн деп дувүреннге медээ биске дыңналып келген. Кончуг дүрген дөгертинген, ыңаар хаптывас. Кызыл гвардейжилериниң отрядын А. Н. Филиппов командылап чораан.

Өөнге коорлаяке Тываның кызыл гвардейжилери база чедип келген болду. Кудактарга өлдүркен эштерниис—чаныш-сыныш чок большевиктер Н. Г. Кронов биле С. К. Беспаловту Өөнге орнукшуттувус. Өлүркен эштерниистиң хоорунге дангыректы хүлээп алгаш, турасказа ыңады, бижикти арттырып каан бис:

«1918 чылдың май 4-те бужар-бак кулак дайзынпарның холундан олген бистиң эргим эштерниис, чоннуң херээ дээш эрес-дидим хемчеглчилер, Урянхай край Советиниң кежигүннери Никифор Григорьевич Кронов биле Семен Константинович Беспаловту ыңда орнукшуткан.

Эштерниисче неэзэ монгеле алдар!

Оларның хилинээ дайзынга өш болзуп, бисти чаа тиилелгеже хей-аът киирдиң!»

Контрреволюшуяны баштап турган идегеттерни, оон мурнунда Урянхай краинын комиссары турган Турчанинову база судтаары-биле Белоцарскиге эңгелген. Оларны кадарган шеригилерни командыларын менээ даскан чүве.

Ол-да чылдың июнь айда Тываның орус, тыва чоннуун чыыжы болган. Ол съездиден мени Белоцарск хоорайның шериг гарнизонунуң начальнигинге бадылаан. Оон эгелээн Тывага революшуу өзүү-шүүрүмүү кангалап бижигларымга шүүт киржип эгелээн мен.

Бистиң шынаар тергиис халас артпаан—чаа амыдырал тургустунган, адалгының чаагай оруун аныяктарывыс төлентии-биле улампылап чоруур.

Кызыл гвардейжиң чораан.
П. БАРКОВ.

Түрен хоорай.

УЛАШТЫР ДАЙЫЛДАШКАШ ШЫН

Ада-чүртүвүс — С[illegible] оор өзүү-биле халдаан. Октябрьның чаагай алыышкынларынче холуң, сорууң сеткен фашистиг айдыңнарын таапча шапчырыгга [illegible] тенерликен.

Мээң фронтучу оруум оңнагай бандалдыг болган. [illegible] Горн хоорайының чоңгунга эмнедип, сегип алдым. Оон кезек улус комиссиязы кирдиис. Комиссияның ажылдын башкарып турган грузин аныяк командир мендеп: «Сиңа деп автырды:

— Силерниң чер-чүртүңнер ырак улус-тур силер. Кадыңнар байлалы база ындыг-ла эки эвес мекпат. Силерни чандырып октар бис.

Оорум ам-даа тей-тей-ажып турар деп бодаар мен. База катап фронтуже чоруларын дилеим. Муза дээлемни хандырып берди-лер. Өөнге кезеңке киргеп мен. Кандыг-даа кезеңке турары хамаан эвес, колла чүве дайзынны дүрген чылча шаварыг-ла болган деп бодаадым, улаптыр ханылдажып чоруткан мен.

Сапёрлар кезээвге турган болгаш үргүлүү мурнуку одурутка дайылда. [illegible] Ындыг-ла эки эвес мекпат. Силерни чандырып октар бис.

Оорум ам-даа тей-тей-ажып турар деп бодаар мен. База катап фронтуже чоруларын дилеим. Муза дээлемни хандырып берди-лер. Өөнге кезеңке киргеп мен. Кандыг-даа кезеңке турары хамаан эвес, колла чүве дайзынны дүрген чылча шаварыг-ла болган деп бодаадым, улаптыр ханылдажып чоруткан мен.

Сапёрлар кезээвге турган болгаш үргүлүү мурнуку одурутка дайылда. [illegible] Ындыг-ла эки эвес мекпат. Силерни чандырып октар бис.

Оорум ам-даа тей-тей-ажып турар деп бодаар мен. База катап фронтуже чоруларын дилеим. Муза дээлемни хандырып берди-лер. Өөнге кезеңке киргеп мен. Кандыг-даа кезеңке турары хамаан эвес, колла чүве дайзынны дүрген чылча шаварыг-ла болган деп бодаадым, улаптыр ханылдажып чоруткан мен.

Сапёрлар кезээвге турган болгаш үргүлүү мурнуку одурутка дайылда. [illegible] Ындыг-ла эки эвес мекпат. Силерни чандырып октар бис.

Оорум ам-даа тей-тей-ажып турар деп бодаар мен. База катап фронтуже чоруларын дилеим. Муза дээлемни хандырып берди-лер. Өөнге кезеңке киргеп мен. Кандыг-даа кезеңке турары хамаан эвес, колла чүве дайзынны дүрген чылча шаварыг-ла болган деп бодаадым, улаптыр ханылдажып чоруткан мен.

ОКТЯБРГАЙДА КИИСКИП ТУРУ

ССРЭ-ниң камгалал министриниң

Д У Ж А А Л Ы

1978 чылдың ноябрь 7 № 275 Москва хоорай

Эштер солдаттар болгаш матростар, сержантылар болгаш старшиналар!

Эштер прапорщиктер болгаш мичманнар!

Эштер офицерлер, генералдар болгаш адмиралдар!

Эштер Совет Чөпсектиг Күштериниң хоочулары!

Бөгүн совет улус болгаш оон даңмычылары, социалистиг дем каттыштырылгазының чурттарының ажылы чоннары, бүгү дөпшилгелиг кижи төрелгетен Октябрьның социалистиг Улуг революциязының 61 чыл оюн байырлалым-биле демделеп эртирип турар.

Улуг Октябрьның баймралдың бистиң чуртувус СЭКП-ниң XXV съездиниң шиитпирлерин боттандырып чорудар, оңгу беш чылдың үшкү чылының онаалдарын чедиишкинниг күүседир дээш совет кижилериниң сорук кирикчи күш-ажылының болгаш шиитпирел-политиктиг бодал-бодайлыг чурттуң байдалында деңгелеп эртирип турар. Совет улустуң материалдыг болгаш утаан-бодал хереглелдерин улам-на долдуу-биле хандырып турар. Совет шиитпирелдиң идей-политиктиг чангыс ажы улам-на бөлүнүпкен.

Совет Эвилелиниң социалдыг аңы-чаңгылашкы чурттарыг-биле кады тайбың ажа-хелбэ догуланышкының, тайбыңның болгаш улустарның айтыы-хөй чорууның ленинчи политиказының чайгылыг чөкке болгаш чүткүүшүү-биле чорудуп турар. Делегейниң, дүшкүүрлүг чорууның чамырымышкының улам мөгей хамыладырыңче, тайбыңның, социал дөпшилгени болгаш улустарның хөгжалгазының хандырарыңче утланган ССКП Төп Комитединиң, ТК-ның Политбюрозунуң, ССКП ТК-ның Чингине секретары, ССРЭ-ниң Дээди Советиниң Президиумунуң Даргазы ам Л. И. Брежневтиң могаг чок болгаш уре-түңнелдиг ажыл-чорудулгазын совет кижилер, Советтер чурттуңуң Чөпсектиг Күштериниң даңмычылары чангыс үе-биле чүүлдүгүнүп турар.

Бичилза-даа делегей ареназынга эки чорудулгаларның хөгжүдүүлге империалзының реакциялыг күштери улгаттынып турар. Делегейде күштериниң боттуу-биле тургустунуп келген динамигүүрүн оон көрбейн, олар бөө-чөпсектиг эдерее будурерин күштелдирип, кижи төрелгетекин «оон даңмацың» буурап чүшкен политиканы казынче дедир чедирерин чүткүп турарлар.

Ындыг байдалда Коммунистиг партия болгаш Совет Чазак чурттуң камгалалын быжыглаары-биле эргелок чүгүлә хемчегларын хүлээп ап, совет кижилериниң серемчилелин болгаш бистиң Чөпсектиг Күштеривистиң даңмычы белең чоруун бедидер дугаанда доктаамал сагыш салып турар.

Коммунистиг партияга болгаш социалистиг Төрөөн чурттуга кызыгаар чок бердинген совет даңмычылар боттарының политиктиг болгаш шериг билиглерин кызымаа-биле бедидип, бөө-чөпсектиг оолгаш дайынчы техниканы чедиишкиннивиннибиле шингээдип ап турарлар. Аңы-дуңмалышкы социалистиг чурттарның арминалары-биле сырый дайынчы дем каттыштырылгазыга олар моон соңгаар-даа социалистиг эвилелдиң чоруун найыралдың серемчилелдин-биле камгалаарлар.

Эштер армиянын болгаш флоттуң даңмычылары! ССРЭ-ниң Чөпсектиг Күштериниң хоочулары!

Октябрьның социалистиг Улуг революциязының 61 чыл оюн-биле силерге байыр чедирип тур мен! Армиянын болгаш флоттуң даңмычыларынга даңмычы болгаш политиктиг белеткелге, даңмычы мергежилди сайгарылгаларында, күүрүмну быжыглаарынга, серемчилелди болгаш дайынчы белең чорукту бедидеринге чаа чедиишкиннерни күүседим.

Октябрьның социалистиг Улуг революциязының 61 чыл оюнга алдар болдуруп **дужаарым болза:**

Бөгүн, ноябрь 7-де түс черниң шагыбиле 20 шакта бистиң Төрөөн чуртувустуң нанылыылы — Маадыр хоорай Москвага, эвилелдешкен республикаларның найысылаалдарынга, Маадыр хоорайлар Ленинградка, Волгоградка, Севастопольга, Одессага, Новороссийскиге, Керчиге, Тулага, Маадыр шивээ Брестиге артиллерининиң үжен даштаашкынары-биле салют кылыр.

Октябрьның социалистиг Улуг революциязының 61 чыл оюн делегеэнин!

Маадырлыг совет улус болгаш оон эрес-шүдүргү Чөпсектиг Күштери делегеэнин!

Бистиң бүгү тиилелгелеривистиң сорук кирикчизи болгаш организаакчызы Совет Эвилелиниң Коммунистиг партиязы делегеэнин!

ССРЭ-ниң камгалал министри Совет Эвилелиниң Маршалы
Д. УСТИНОВ.

ШУУШТУРУЛГА ШУГУМУ ШУУДААН

ССРЭ-ниң чаа Конституциязының бир чыл болгаш Улуг Октябрьның 61 чыл оюнга күш-ажылчы чедиишкиннииг ужуражыр дээш Кызылдың алгы заводунуң коллективин кызымакай ажылдаан. Ол ам найыралдың мурнакчы будурулгелеринииң санында кирген. Тапсыг-ла бир чыл мурнунда заводтуң индис ылык кылыр, амгы үениң болбазын машина-техниказы-биле дериг кылган нехти ажыглалга киирген болгай. Ол бүгү нарын дерит-хереглеелдер бө хүнмерде соксаал чок, шуудадыр ажылдап турар апарган. Кижилер база-ла оларны башкарып өөренип бергенер.

Оңгу беш чылдың үшкү чылының он айларында завод 1 миллион 179 мун рубльдиң шиити продукциязын бүдүрер тергаан, 1 млрд. 184 мун рубльдиң продукциязын берген. Ол ышкаш сайгарылга планы база ажыр күүсеттингеи.

...Заводтуң чаа корпузунуң пөөги каъды. Дүк дыраар, хоюглаар, ачыглаар, дыдар, индис хептээр машиналарның даазы-шимээни аажок... Чай кадмында будурулгениң 20 ажыг чыл ажылдаан хоочуну М. И Коларатова-биле (оргузумда чуруктуң оң талазында) ужуражып, чугаалаштывыс.

— Бистиң бригада Г. Г. Вендерлыхтың бригадазы-биле чарыштыг. Бо удаада олар тииледи. Бистер пөөги черни алдывыс — деп, ол харылаан. — Бисте В. Барабанова, А. Ховалыг, Н. Белева, Н. Кондратова даап оскелер-даа ССРЭ Конституциязының бир чылында хуула үш чыл планнарын күүселиннеенер.

— Ажылдың будуңгуу бө машиналардан кол хамаарыыр деп, ы Сувак (үстүнде чуруктуң. Ол эдилчи-мастерлээш ур чыл болгаш чугаалай-дыр.— Мээң эжим О. Оорнын өгленчелериниң сөөлээл тай ажылдаарын хандырып турар. Ол он айлар планын 163 хуу күүсеттинген.

Заводта тергиин эки ажылдаа турарларның саны хажыгызылар-даа ковуудээнин мастер А. Черменев дыңнатты, Чүгле кылыс ылык эвес, хөн ылык цехи база улуг Октябрьның байырлалын чедиишкиниг утпаан. Адаанда чуруктуң — бажың тапочкалары, ажылчын хол хаптары даараар бригада-дыр. Оон бригадирин А. Ленченко (**оң талазында турар**) мурнакчыларны эдээрин дилээринде: «Бо-ла кижилер шуудуу норма-чижектиг үргүлүү ажыр күүселин турар» деп харылады. Олар хүнде 80 доң-хаптың түс-түс даараар тургаш, 100—150 чедирип турар. А бригаданың он айда план күүселдеэн 150 хуу.

Адаа заводтуң мурнакчылары П. Казанцева, Т. Жилкина, О. Ооржак, А. Ховалыг, Н. Белева, Л. Андреева, эдиктилер Б. Сувак, О. Ооржак, М. Тюлюш, Н. Дорохов даап оскелер-даа Улуг Октябрьның 61 чылынга үлүштүр чарыштың тиилекчилериниң колонназынга индир баары-биле эртелдер.

Д. МОНГУШ.

ФОТОРЕПОРТАЖ

ОКТЯБРЬ ЧАА УЕНИ АЖЫТКАН

● Ленинчи теориязының шынчыыл бадыткан Октябрьның социалистиг Улуг революциязының тиилелгези империализмниң тергиилелиниң системазының баштай болгаш шаптырлыг-биле чиге шенээн. Ол чоруун империалистиг системаны коштаткан, социалистиг оске күрүлелерниң тургустунарын болдурган, оон түңнелинде амгы үеде туруп турар социалдыкчының дезегей системазын тургустунган.

Эдвард ГЕРЕК

● Эртиген аддан ажыг чылдарның дургузунда Совет Эвилелиниң төөгүзү, улуг Ленинниң партиязының удуртулгазы-биле ССРЭ-ниң ажызчын антызывын болгаш улустарының ынчаккай демделиниң тиилелгезин болза бистиң бөмбүрзээлекти кайтаткан, дезегей революциязының бүгү чорудулгазынга хаяа салдарын коргузеен болуушкуннарның чыл демдезеди болур.

Бүгү делегейниң ямчызылгызынге социализмниң тиилелгезиниң эрээни аныткан Октябрь революциязынга дешилгелиг кижи төрелгетен көзү-маңнедө өөрүп четпирер.

Ле ЗУАН

● Октябрь революциязының бүгү делегейге төөгүдүг ужур-дузазы болза социалистиг келир үеже чырыктылыг орукту делегейниң улустарынга оон айытканы, Совет Эвилелиниң правительствазынга ап баштай хыналтыг революстуг чартылганың кол деңгээлерин, методтарын болгаш аргазарын аныктаан болур.

Юмжагийн ЦЕДЕНБАЛ

● Октябрь революциязының тиилелгези кызыгаар чоо ажыг-шүүлгүүге туттурган дөрөй улуска хоталганың халаазы чыртыкка болгаш аңаа демисеединг оруун база тиилелгенинг оруун айытпаан.

Ким ИР СЕН

● Шинка—ол болза Болгарияның төөгүзүнде бедик дег, бистиң национал мыныгыт черивис болуур. Бир эвес Шинка бистиң хоталгавыстың демдээ, болгар-совет аңы-дүмалышкы чоруктуң бедии болур болза, Улуг Октябрь — ол болза биске айтыр Шинка, болгар улустуң оон бодунуң коммунистиг келир үеэже керуу каан бедии болур.

Тодор ЖИВКОВ

● Октябрьның социалистиг Улуг революциязы бүгү делегей төөгүзүнүң чаа эпохазын, капиталдыг социализмче шилчилгениң эпохазын аныктаан. Ол эвээнден эң чүгүле онзагай чүүлдериниң бирээзи болза оон төөгүзүнде делегейниң ажылынын адгымынын, социализмниң делегей системазының туруп турарының фактызы болур. 1917 чылдан соонда болгаш улуг шиитпирел болуушкуннарның чангызын-даа бүгү кижи төрелгетенниң хөгжүдезинге делегей социализмниң салдарын барыылаадан көрбее болза, шын билии алыры болдунчаас.

Гас ХОЛЛ

● Октябрь дараатпал үдустарны боттарының напиопал болгаш социал хоталгазы дээш немиссеге сорук кижирип турар.

Долорес ИБАРРУРИ

Чээрбиги чүс чылдың кол болуушкуну

1917—1923 чылдарда революстуг Россияга кээп чораан америк публицист Линкольн Стеффенс: «Келир үени Россиядан көрдүм, кайгамчык оң-ла чүве-дир»—деп чугаалаан. Бай-шырак буржуаз ат-бүдүзе төрүттүнген ол кижи болгаш чуртувуска назы-халым элээн догуш бергенде (барын алдаш хар чоокшулаан орга-) чораан болгаш коммунистиг үзел-бодалдарга таарышпас ышкаш сагындырып турган. Ынчалза-даа «Бистиң бүгү айтыргыларывысты коммунизм шиитпирлеп болур. Ол ...ргыларны Совет Россиядан ...-ла коммунизм шиитпирлеп бергени» — деп, ол ынчаарда бистиң чуртувустан ...-болгаш бүгү чүүлдериниң ...дыг түңнелди кылган.

Болдунуң хамаатыныңы мынчаарда коңчуг шын чугаалажыпка АКШ бөгүн дурум өзүүгаар чоргаарлавын болур, а оң үеде болза Стеффенстиң үнүг советке удур пропаганда ...жи дыннаар арга чок кылдыр дуй шаап турган. Улуг Октябрьның социалистиг ...ээн баш чыл дургузунда чангыс «Нью-Йорк таймс» солуун *бөзин* Советтерни болгаш большевиктерниң чүс ажыг катап хонгүүткен. Хөрөк чүгле оон-биле ыңмыгаарланмаан. 1918—20 чылдарда Совет республикага удур боо-чөпсектиг халдавашкынны сактын көрүүлер. А оон бууранның соонда экономиктиг бүзөлөшкиниң эгелөн турган, оң база-ла алдар чогу-биле бууран дүшкен.

Даштыкы хайгааракчылардың хөй шуруузу «совет шелеңденнө» кеди чок деп санаан турган. Өткүт үгланнып дээш Герберт Уэллс *бөзин* большевиктериниң талазынга турган ширгеннеп, оларның чаартылга планнарынга, ылангыя технологиялыг дешпагеге үнделеин болур, күш-ажыл болгаш ажыдырал байдалдарын эңкижидер, чонпуң чагай чоруунуң эгезинде салыр электрижидилгениң үйлөдүлгезинге аңгыртаанын, инженерлерниң, экономистиң болгаанын, ыңмыңындан-даа хөй мөнгөрны парлап үндүргенин, ЮНЕСКО-ның санаанын "ёзутаар алырга, делегейде эң хөй ном номчуп турар чурт база-ла бистиң боо-н турар. Чурттакы чонуң ...ээ *бөзин* ...онаштыр алырга, бистиң чуртувуста эң хөй бижи өөренип турар: 1940 чылда бүгү чурттакчыларның 24 хуузу өөренип турган болза, 1970 чылда—33, 1978 чылда—36 хуузу өөренип турган. Амгы үеде дээди болгаш долу база дээш ...өрүмнүг ...ээ-ниң кижилерниң саны бүгү чонуң барык 80 хуузу чедип турар. 1990 чылда ол сан 12 хуу турган.

ССРЭ Чернин ыңмыңал эдерипчиин кыынны-даа мурнак салып үндүргенинден соонда, *бөзиг* америк хайгааракчылар Дрю Пирсон биле Джек Андерсон олар «АКШ — ишкиг черениң күрүнезин» деп ном-ну бижип үндүргенер. «Россияның эң балбаазыраңган күрүне кижилер хөгжүүнүн ...-ка үеэниден атом үеэнче оон ...-ээнээ амгы үеже ...-ээн кайгамчык чүүлү боон турар» деп ында чугаалап турар.

АКШ чуруттуг профессор Фред Нил мынча дээн: «Большевик революциязының үнген үеэнээден бээр ССРЭ-ге болган барык бүгү улуг болуушкуннарны бис шын эвес ойлап келгеп-дир бис. Бирээде, үе революциязының өөскүн үнүрен баш бурунгаар бодбээп-дир бис, ынде, өөскүн үнүп-даа келгеже, оон чедиишкиннер болуурун бодаваан-дыр бис... Кажан немецтер ССРЭ-ни халдап кире бээрге, оруктар чүгле улуг-ла дээрге ойл-ааны ай хөрө туттунуп турааларга турар боор деп бодаан бис, а кажан орус улус дүжүнге шыдажыр үнеерге, ук дайынның чедирген каражалыгларын оларга кап он чылдар иштинде ойгарлыр арга бөлбөс боор деп бодаан бис, а кажан дайынга үнелеп ажыл-агыйып олар дүргеп катап тургузуп алырга, ракета дээш чиигиг шинчи чөпсек черекселдерин кылыптар эртем-билии кайда боор оларның деп бодаан, ынчаар-даа коңчуг шын эвес санап келген мынчаар-дыр бис».

Анатоль Франс Совет республиканың дүгайынга «шын-ныг аъдын чок, калтамчын чүүл» деп чугаалаан.

КЕЛИР ҮЕНИ КАНДЫГ-ДАА БЕРГЕЛЕР ХАМААН ЧОККА БҮЗҮРЕЛДИГ ТУРГУЗАР

Пенсиядыг ажылдакчыларга пенсиязын өзүүр үеже бүгүдээдег тургузуу шиитпирлер көргүзеен. Совет планнарлыг экономиктиг дараалгалар ам-даа ишчыпыс ышкаш боон турарында кижи кайгамчык чүвә чок. Кайгамчык чүвә чүл дээрге, кандыг-даа бергелер хамаан чокка бистиң чуртувус удам чаа-чаа сорудгаларны бүзүреалдыг шиитпирлеп келгениинде болгаш шиитпирлеп-даа турарында боон турар.

Чижээ, кол үгланнынарыкмы ...ынуң ачыдыраат деңнелин дыка бедидер үжүрлүг турган 1971—1975 чылдарның планыг колдуунда күүсеттингеи, ынчаан он 5 чылдың 4-үү дүжүт ...ок берге болганын сактып ...-ээр. Бистиң улус ажыл-агыйымыстың кризис чок бүзүреалдыг хөгжүлээш онгу беш чылда база-ла улам чаъланнаан. Оон ноо демдеглиг ажылчы болгаш пенсионер бедидери ...апарган. Үстүнмонгынмыыл база-ла бээ хөгжүү — чонпуң амыдырал деңнелин бедидери болуур. Бистиң чуртувустуң арга-шинээзи улам ...ээш ...ээдеп турар. 1976—1990 чылдарда оон материал база сан-лөө күралларларны эртиеп 15 чылга денизерге, барык ийи катап үлгедир.

— Суурлыг ажыл-агыйның чогаалчы чараш П. Сюу Улуг Октябрьның 50 чыл оюнда алдарлыг сестерин чугаалаан. Чүл дээргө мынча дээн: «Октябрь революциязы болза чэрбиги чүс чылдың ноо болуушкуну болган. Ол бистиң шуптувусна улуг салдарны тедиргеи... Кижи сактып болдаар арга чок ол хире кадмыг-бергелерни бсаан ажыл эртикнин болаан ыңгоргө, алдарлыг хөрөк-тир. Совет социалистиг төрүттүнүн найыралчык төөгүзүнүң өөрүнүн болуушкуннарның чангызын-даа бүгү кижи төрелгетенниң хөгжүдезинге делегей социализмниң салдарын барыылаадан көрбее болза, шын билии алыры болдунчаас.

Гас ХОЛЛ

● Октябрь дараатпал үдустарны боттарының напиопал болгаш социал хоталгазы дээш немиссеге сорук кижирип турар.

Долорес ИБАРРУРИ

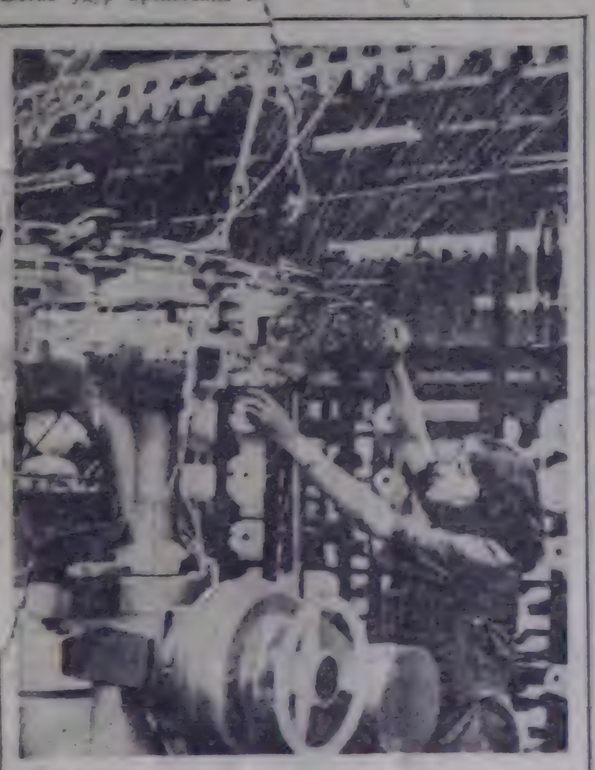

Лоазьтың пос-тазвы үлетлүрүн хөгжүдеринге болгаш сайзырагайгыдарынга ПУР-да он-он миллион злотыйны үндүрүп турар. Бо хоорайның фабрикалары шагдан бээр чүгле Польшаны «хепнерип турган» болгаш пастүү хевирим тодарадып турган эвес, харын бодунуң продукциязын делегей рыногунче үндүр садып келген.

ЧУРУКТА: Лоазьта «Бистома» фабриказында пос тазвы эргыыр эңгы үениң машиназы.

ЧУРУКТА: Барыын Берлинниң полициязы мыңдыг метөтөр-биле хөделип турар. (СЭТА-ның фотохрониказы).

ОКТЯБРЬНЫҢ АЧЫЗЫНДА

Чүгле, чүгле совет шагда...

Кызыл хоорайда турттан чоруур, 1930 чылын бөөр партия кежигүүн, пенсионер, эдеп харже дегүй берген Шапкер-оол Хорлуевич Монгуштун салым-чолу, бүгү совет кижилерини-биле домей, база-ла Улуг Октябрьбиле тудуш холбашкан. Ол Октябрьның чаазын алгаш-кынарын Тыва черге бызыглаарының хөрээнге бодуунун төлептиг улуг-хуулун кырыштырып келген. Ооң арткан оруу солун

Ш. Монгуш 1930 чылда Кызылга ам сургуулуун доосканы, Тывага, илаңгыя барыын талакы кожуунарга кежээлеп турган ак дүрбеңнелерни базарыга киришкен. 1934 чылда Улан-Удэге рабфакты, 1938 чылда Иркутскиниң коо-зоо ажыл-агый институдун дооскан. Төрээ Тывазынче дээш эртемниг баштайгы тыва агрономнарның бирээзи болуп, өөрүшкү-маңнавылыг эвес келген. Ол-ла чылдарда Монгуш ам Моолдуң Араттың революсчу намынаң ТК-зының Бирги секретары, МАРның Улустуң Улуг Хуралының Президиумунуң Даргазы Ю. Цеденбал-биле кады өөренип чораан.

— Орустаарыг-даа шырак, черле өөренирге тергиин кижи чораан. Эш-оорунге эвилел-

өлдек, дузаргак, чылыг-тылчак сеткилдиг эш чүве—деп, ол сактып чүгээлап олурар.

1943 чылда Барлың-Хемчигээн Бирлыкка баштайгы совхозту организастап тургускан. Анаа агрономнап, директорлап ажылдап чораан. Тываның Совет Эвилелинге каттышкалы — уттундурбаас улуг болуушкун. 1944 чылдан төлээн Тыва ССР-ниң Улуг Хуралының чамаатылары болгаштар, Барлыкка тургустунган ол чаа совхозка Совет Эвилелиниң ачы-дузазы дораан көстү берген. Чаа совхоз машина, трактор, комбайннарны, ап, оорту-ла «балдыр дыңзыг» орган. Өрген безин какпаан черге совхоз төвү суурну коммунист Ш. Монгуш тургузушкан. Ол суур ам танылтынмас кылдыр өскерелген, совхозтуң экономиказы улам бижыктап логжаан.

Төлептиг ажы-чанныг, күш-ажылга ыяк өг-бүле Шапкер-оол Хорлуувеич, Бора Конзан-ооловна Монгуштар чедиг уругну кижизидип доруктурган. Бистиң чуртувуста эртем-билгээ оруктажык, ол дутаныг алдын Хөөнүвүүстө магадылап бызыглаан. Ооң ботшуг чижээн бо өг-бүледен-даа көрүп болур. Улуг уруу Ирина Очур педагогика институдун бөлүк партиянын дээди школазына доозкаш, ам СЭКП-ниң Барлык-Хемчик райкомунда ажылдап турар. Оларның хөй бөлүк дээш эртемни чедип алгылаан, билиин, күжүн чонунга харам чокка бараалгадыг чоруурлар. Монгуштарның ортун уруу Марина Гаврилова университет доозкан, философия эртемнериниң кандидады, ам Кызылдагы педагогика институдунда башкылап турар. Ийи бичиилериниң бирээзи Кызылдың педагогика институдунда, а хөймери № 15 школаның 8-ки класында эки өөренип турарлар.

Делегейде бир-ле лутаар Октябрь революсиязы - тиилээн бистиң улуг делгем Төрээн чуртувустуң ог-бүле бүрүзү Монгуштарныы ышкаш ынчалдыр найгамчык чаңгай аас-кежиктиг. Олар тыва шүлүктүң бир чогаалында ышкаш мынчаар чүгээлаар эртелиг:

Тыва кижи үре-төлүү
Тывылган шаг ырак-даа бол.
Чүгле, чүгле Совет
шагда
Чүгүлүг куш дег хостаалга
бис.

К. ТҮЛҮШ.

ЧАЖЫТ ДИЛЕГ

Владимир Ильичиниң адынга ажылчы ниитилел болгаш тараачыларын дыка хөй ядам-бүрү белектер кээп турган. Ынчан чиир ажыл-чем кончуг чеген турган болгаш олар хүлүп-даа, кадык кылыр чинге-тараапы-даа, ак чипирик-даа чорудуп турлаанар. Ооң оске-даа белектер чоруттуулар.

Ынчаар белектер алгаш, Ленин хавааи дүүп, бодаңы берген.

— Канчап бардыңар, Владимир Ильич? Улус сагыш-сеткилиниң хамыыладан, будунуг чаагай чүдүү-чүрээнден оргуп сунуп турар белектер-дир кийн—деп, кады ажылдап турар эш-оорт Ленинни ооскургатканнар.

— Ынчаарыг мындыг-ла харын —деп, Ленин чөвүнге кирген. — Ынчалза-даа, бодап көрүнер даап, ам-чок ышкажыл. Бо-ла бүгү чүве эрги шаглар, эрги чаңчылдардан келгени ол-дур ийин. Мени буруулаткан көрүнер, байларга-даа, ламаларга-даа... улус оңучхөреңгизин бар шаа-биле берип чораанар. Оны чок кылыр херек. Чок кылыр —деп, Владимир Ильич шыңгыы катаптаан.

Ленин бир-ле катап чагаа алган. Чагаа ыракта—Гомель облазының Клинцы хоорайда Стодольск дээр шекпен фабриказының ажылчыларындан келген болган.

Владимир Ильич чагаазы номчуп көөрге, Октябрь революсиязының чоокшулап орар бөш чыл орн-биле холбаштыр ажылчыннар Ленинге байыр чедирип, кан кадык болурун күзээн, а чагаанның алаанда чыңчаар бижээн болган: «... сенээ байырлал тавараштыр... бистиң кадыкаывыс бөдүүн белээвисти чоруттувус». Ынчангаш ол белек дээрге топтук шекпен дээрзин айтып бижээнер.

Чагаала аттарын салып-наан болганнар. Иң-ушаа эвес, мырыңай дөрт чүс.

Владимир Ильич демиргүжүк, саазын ап алган ажылчыннарга мындыг харыы бижээн:

«Эргим эштер!

Байыр чедиргеннер, белээнер дээш силерге четтирдим. Менче белектер чоруттузуң силерге чаа мыдыбило чугаалап шаайн. Бо чажыт дилегим бүгү ажылчыннарга чугаалап бээрин дилеп-им. Силерниң
В. Ульянов (Ленин)».

Клинцы хоорайның ажылчыннары Ленинниң чагаазын алгаш, номчаннар. Сеткилди хенгеннер. Четтиргенин илередикпээн, чылыг, чымчак чагаа болган.

Ынчалза-даа ажылчыннар биргээр боданыр ужурга таварышканнар. Ленин белектер алдырыпка хөлүү чок дээрзин олар билип каапнар. А дилег чагыттал болза, ол база ышындыр деп билгеннер. Владимир Ильичиниң дилээн ажылчыннар данныг-ла дужаал кылыр хүлээп алганнар. Клинцының бүгү чурттакчыларынга ол дутайын чугаалап бергеннер.

Бир-ле катап Стодольскиниң ажылчыны Степан Шерстобитов Минск чоогунда төрээн суурунче чоруткаш, Ленинниң дилээнин дутайын чугаалаан.

Тараачыннар хомудаан болбайн аан. Чаа чыл таварыштыр Владимир Ильичиге олар бичии тоскаар ишти чаагай ары чиирии чорудуп бээр деп белетеп турганнар. Ам кавчаар, дилег дээрге дилегле болгай, тараачыннар оны тоон көөр ужурга таварышкан.

С. АЛЕКСЕЕВ.

«Сесегениң ыраамызы»
Сеткил-чүрек сергедип нээр.
Шапкын Хемчик унуп хөлөзөн
Сайзыралды чуруп келир.

Кылыр ишке сөрүк кирген
Кыстар, оолдар хөглүг ыры
Октябрьның ачызында
Ораи-чуртта чаңгыланган.

ПАРТИЯ БИЛЕДИ

Шак-ла мичээ декабрь ай...
Сагыжымдан үттүнүрбас
Намдарымга балаттынмас
мөңге артар
Намга кирген үем чүве.
Ленинни биледимин
Ийи холдан хүлээп алган,
Болган улуг хынаттыктелеп
сүрөөдекпеп.
Бодаларым дойлу бергеп:
«Революсиин төрээн чери
Петроград
Иэнг түлүк, тулчуушкунга
белеп турган.
Аврора даштаашкыны
ыяшаң дээрге,
Ажылчы чон чепсээн туткаш
тура халаан
Чаңчыл-динмн аразында
туктар туткан.
Чалгаан чоннар «Интернационал»
ырлажып
«Кышкы ордуже, ура!»— дээн
кыйгы үнмер
Кыпкан чалбыыш аразында
чаңгыланган
Пролетариат мөгеш дивес
кызыл тугун
Большевиктер бедик түдүп,
чонну баштап.
Улуг чонну «Советтер дээш,
бурунгаар»—деп.
Улуг Ленин орук айтып
чоруп турган.
Чарангы дүмбей «аргынгыйга
бир-ле дугаар
Хаваалыг хүн Орус чурттан
үнүп келген...»
Октаргайже бодаларым
Өскүштүр үнүктелеп.
Секретарның чылыг холун
дыңзыг тутказ
Сергек-омак чорупкан мен...
Чүрек дүлүү карманымга
Чүдүлеп артык үнемчелиг
партбилетим
Комныг эптиг шыгжап чораан.
соруг күшту
Кадыг-бергээ торулбайн,
ажылдаар мен!

К. МУНЗУК.

ТЫВА ЧЕРИМ

Тыныам ышкаш хөлөзөлүг.
Тыва черге төрүттүндүм.
Амгы хүннер, келир ой
дээш тулгуп чораан
Адаларым ханы сөңнеп
черим-дир сен.
Тыныам ышкаш сайыдыглыг
Тыва черге өзүп келдим.
Адаларым түрел-оруг
сөнүп калган
Амыдырал хайыыл турар
чүртүү-дүр сен.
Сеткил-чүрээм, бодум-биле
Сенээ бүрүн бердингеп мен.
Аңгыр дээрбин адаанга маа
түө-даа тылды
Ажыр чурттаап, мага ханыы
пекпес боор мен
Сая чылдар назылыг бол,
Салым-чолум мындыг турбаан,
Октябрьның күштүг чалгыы
колбээн болза
Оранным сен, оглуң мен-даа
канчаарга аан!
Ында черниң толуг-дур сен.
Орлан, чассыг хейжери сен.
Эй сокпас базым-биле
чоруп орар
Эңге-оруун Ленин сөңээ
айтып берген

М. ӨЛЧЕЙ-ООЛ.

ТИИЛЕКЧИЛЕРНИ ИЛЕРЕТКЕН

ВЛКСМ обкому, Тыва АССР-ниң журналистер эвилели, республиканың Чогаадылга банкыы Ленинчи комсомолдуң 60 чыл ойнун «Шын» хаанында «Бистиң ядыыс—комсомол» деп фотодаалгаларны организастап эрттирген. Делгелгени организастап эрттирген оргомитединиң жюризи ооң түңнелдерин үндүрген. Делгелгеге келген фоточурукт арны аналиэтеп көргөш, дазаразында шаңналарны ты выскан:

Бирги шаңнал — 60-60 рубль болгаш бирги чергенин дипломнарын тывысканнар болза:

А. А. Зайцев — «Шын» солунуун фотокорреспондентизи.

В. Н. Савиных — «Тувинская правда» солунуун фотокорреспондентизи.

В. А. Шайфулин — «Молодежь Тувы» солунуун фотокорреспондентизи.

Ийиги шаңнал — 30-30 рубль болгаш ийиги чергенин дипломнарын тывысканнар болза:

Ю. А. Косарьков — Кызыл хоорайның амыдырал хамаарыжыл комбинадының фотоиструктору.

В. Г. Кудрявцев — «Тувинская правда» солунуун фотокорреспондентизи.

А. И. Мельников — Кызыл хоорайның [illegible] фотокорреспондентизи.

В. М. Семенкевич — республиканың чогаадылга базыдылының методизи.

Үшүү шаңнал — 15-15 рубль болгаш үшкү чергенин дипломнарын тывысканнар болза:

А. А. Белогорский — «Тувинская правда» солунуун фотокорреспондентизи.

В. М. Градунцов — Кызыл хоорайның амыдырал хамаарыжыл комбинадының фотоиструктору.

В. С. Кара Сал — «Шын» [illegible]

Л. И. Карих — Чүрттелгелер коммунал ажыл-агый инниструктурлуунуң кол бухгалтери.

В. Ф. Чадамба — «Шын» солунуун харыысалгалыг секретарының орлакчызы.

Б. А. Черногубов — Кызылдың телестудиязының телеоператору.

Мактал шаңналар — 10-10 рубль:

В. Г. Амыр — Кызылдың телестудиязының дуоракчызы.

Г. А. Белогорский — столовайлар болгаш рестораннар трестизиниң ажытакчызы.

В. В. Компассов — пенсионер.

О. Д. Охемчин — «Тываның аныяктары» солунуун киллер-редакциязы.

И. А. Расенин — «Тувинская правда» солунуун корреспондентизи.

ТЕЛЕВИДЕНИЕ

НОЯБРЬ 7-ДЕ
БИРГИ ПРОГРАММА
КЫЗЫЛДАН

12.35 — Улуг Октябрьның 61 чыл ойнга турасказал-ган Кызыл хоорайның ажылы чоннарының чыскаалы. В. И. Ленин «Тыл школаа дамчыдылга

МОСКВАДАН

13.45 — Москва. Кызыл шол. Октябрьның социалистиг Улуг революциязының 61 чыл ойнга турасказаан шерии парады болгаш ажылчы чоннарның чыскаалы. Интервидение. Төнгевде — пионерлерниң байырлал концерти.

16.55 — «Комиссар-биле ко-жа». Уран-чечен телефильм.

19.05 — «Октябрь». Совет шүлүктүлерниң шүлүктелирлери.

19.25 — Билеттиг аныяк артистерниң концерти.

19.00 — Чүрттүн экранынга үнгенинден бээр 40 чыл болганынга. «Болуг кижиге, Уран-чечен телефильм.

20.35 — «Ак-көк оттуганнар».

22.20 — Октябрьның социалистиг Улуг революциязының 61 чыл ойнга турасказаан шерии парадының болгаш ажылы чоннарның чыскаалының дугайында репортаж.

23.45 — 01.00 — «Ак-көк оттуганнар» [illegible]

Редактор Ч. С. ШАРАВИЙ.

НОЯБРЬ 7-ДЕ

«НАЙЫРАЛ»: «Фронт ыдыында фронт» 10.00, 13.10, 16.20, 19.30 шактарда.

«ПИОНЕР»: Киночыыышы 12.20, «Бичии сержант» 13.30, 15.30, Киночыыышы. Программада «Арага тигикчилерге», «Адыр, мана!», «Кадайлары ашактарын канчаар садып турганнарыл» 17.20, 19.00 шактарда.

«ГЭЭС-ХЕМ»: «Сиңчем бурумчуктан ойнаар» 12.00, «Ак берүзер» 16.20, 18.40, 20.30 шактарда.

«ВОСТОК»: «Шактар хөп турда» 13.00, «Бөштай ат дылыр эрге» 14.50, 17.40, 19.00 шактарда.

АЯС-КЕЖИКТИГ ЧАШТАР.

ОКТЯБРЯТ БОЛГАННАР

Школаның пионер организазында кызыкчыл ганстительлыг ниитилелдиг пионерлер бижиттингеп спенарий ёзулаан шүлүктерни, чугаалавар домактарны катаптаан, канчаар чугаалаарын база катап аргага-дужулгалыг отряд даргаларындан, пионер вожатыларындан айтырган, ортаалдың ол-бо кыймыкка суметтешкен турлар. Олар Кызылдың Совет Эвилелиниң Маадыры Михаил Бухтуев аттыг № 1 школазының пионерлери-дир. Олар октябрьяттарның «Кызыл сылдыс» бөлүгүнүң шүлүктерни, ырларыны октябрьяттарга бараалгатышаан, оларга пионержи чагыыларны бергеннер.

Октябрьяттар бээр пионерлерге ырларыны, шүлүктерни бараалгадыг, эки өөреткилиг, сагыыга-чүрүзинүг боорун азаннар.

Школаның пионерлери октябрьят бүрүзүнге кызыл сылдысты кадап берип, өскүлек состерниг күүзешкиннер-биле доктунган открытказарны тудуспан. Оон соонда октябрьяттар данғыракты хүлээп алганнар.

Пионер вожатыйы Раиса Смородинова октябрьяттарга байыр чедиргеп. Пионерия клаастар октябрьят бирги сылдыстарына боттарының чыгтаны библиотекаларын белекке бергеннер.

Аңгы-неринің ортузээнинден Т. Глушенко сөс ап үүре чугаалаан.

«Бөгүн Совет Эвилелиниң Маадыры Михаил Бухтуев аттыг пионер дружиназы 75 кижиниң бодуунуң хүрээлеңнинге киирип алган. Байырлал-биле, эргим октябрьяттар!» деп вожатыйы чугаалаарга, олар тук тудукчуларының соо-биле А. Александровтуң «Октябрьяттар» деп ырызын ырлашпышаан, маршаш чорупканнар

Б. КЕНЕШ.

«БЕШ ЧҮЗҮН МАЛЫВЫС»

Уран-шевер мастерлер Саая Көгел биле Хертек Тойбухаанның кылган ажылдары.

АГААР

Кыштың аяар сеткилиниң [illegible] болгаш республиканың бүрүзүнге [illegible] биле тар чаар. Бөрөмөк [illegible] ортаалдың 9—11 [illegible] Аянгылыг чоннарның [illegible] барыын талазы [illegible] 1—6 градус чылыг, [illegible] 3—7 градус соок болур.

Кыжырга бүргеп — аяжыр.

1978 ЧЫЛДЫҢ НОЯБРЬ 8-ТЕ ФИЛАРМОНИЯНЫҢ КОНЦЕРТ ЗАЛЫНГА «АЯН»
ЭСТРАДА АНСАМБЛИНИҢ БАЙЫРЛАЛ КОНЦЕРТИ БОЛУР
Филармонияның кассазы 10 шактан эгелеп ажылдаар.

РЕДАКЦИЯНЫҢ АДРЕЗИ: индекс 667000

Кызыл, Щетинкин-Кравченко кудумчузу, баңнык № 3, ТЕЛЕФОННАРЫ: Редакторлар 2-24-63, редакторлуң орлакчызының 2-15-24, 2-31-75, харыысалгалыг секретарының 2-23-35, секретариаттың 2-23-35, партиялың амыдырал болгаш совет тургузуг кылдыстериниң 2-37-13, пропаганда климиниң 2-31-75, культура кылдыгының 2-23-54, көдээ хөдөлөгүн [illegible] 2-21-47, үлегер кылдыгының 2-22-64, чагаа кылдыгының 2-41-27, информация кылдыгының 2-20-60, корректорларның 2-27-41, бухгалтерияның 2-12-45, солуу келбейн баргавда 2-32-75 телефоннар долгаар.

Тираж 17591. Заказ 2715.

СОЛУН НЕДЕЛЯДА 6 КАТАП ҮҮР

Тыва АССР-ниң Министрлер Чөвүзелиниң Ном үндүрер чер, полиграфия болгаш ном садыгының талаам-биле эргелелиниң «Типографиязы (Кызыл, Щетинкин болгаш Кравченко кудумчузу, баңнык № 1). ТС—2182.

Бүгү чурттарның пролетарийлери, каттыжыңар!

ШЫН

СЭКП Тыва обкомунуң, Тыва АССР-ниң Дээди Совединиң болгаш Министрлер Чөвүлелиниң органы

№ 258 (10855) | 1978 чылдың ноябрь 8, среда | 1925 чылда үнелеттингеннең | Орто 2 коп.

ПАРТИЯ БОЛГАШ ЧОННУҢ УЛУГ МААДЫРЛЫГ ЧОРУУ

Эш Л. И. Брежневтиң «Бичии чер» болгаш «Кайтап тургузуушкун» деп сактыышкыннарын Совет Эвилелиниң база даштыкы чурттарының миллион-миллион кижилери улуг сонуургал-биле танышып номчаан. Ол номнарның ханы идей-политиктиг утказын бодии-биле үнелевишаан, номчукчулар бодунуң сактыышкыннарын уламчылаарын, чурттуң төвүүнүнге аске-даа чугула болуушкуннарның дугайын бижиирин Л. И. Брежневке күзээн.

Л. И. Брежневтиң «Кур чер» деп чаа сактыышкыны совет улустуң улуг тиилелгезинге турасиаттынган. ССРЭ-ниң чогаалчылар эвилелиниң «Новый мир» журналының ноябрьда үнген дугаарында ол сактыышкын парлаттынган.

Кур черни шиңгээдип алганы төвүүлүг ужур-дузаалыг херек. Чугаа болза чүгле республиканың тараа ажыл-агыйын кадыреринің дугайында эвес, а ССРЭ-ниң бүгү масштавынга тараа айтырыым чедиишкинниг шинтпирээринің дугайында боп турган. Совет кижилериниң бедик мөзү-шынарын, Төрээн чуртунга бердингенин кур черниң төвүүзү бүгү делегейге база катап көргүскен.

Чүс-чүс муң коммунистерниң, кур-чержилерниң маадырлыг күш-амылыының дугайын номда чугаалап турар. Бо сактыышкынны политиктиг литератураның нең үнүдүрер чөрүм түскай нең кылдыр парлаан.

(СЭТА).

ЛЕНИНЧИ УГЛАНЫЫШКЫН-БИЛЕ, ОКТЯБРЬНЫҢ ТУГУНУҢ АДАА-БИЛЕ

Кызыл шөлге 1978 чылдың ноябрь 7-де болган шериг парады болгаш Москванын ажылчы чоннарының байырлыг чыскаалы

XX чүс чылдың кол болгашкыну — Октябрьның социалистиг улуг революциязының оң бүгүзү делегейни революстуг өзүлелге тавыткан деп чаа, коммунистиг турғустуунуң «оруғаа Советтер чуртунуң чаа төлээдиг болуу. Мынаның бүгүн, Октябрьның 61-ги тыырыг чүгүдер, делегей партиязының хүтүрүгчилери өртээ өөрүп чедиишкинниг-биле, кежигүшаан совет кижилери-биле кожуннаан, совет адыг-чоннарының чаагай эгелээшкинин болган. Ол үнелиг эгелээшкинни бүгү чурттар деткилээр.

Бистиң Төрээн чуртувустуң күүш-шыдалынга озулдезиг — планнаттар тайбың амыдыралдың шиңгээдиг магадыларын-дыр. «Улустарга тайбың!» деп бо дозуң Улуг Октябрьның тиилелгезиг тугунга башталган биениттиинге ногланнаачылар бирээн-бирээн-тир. Бистиң күрүневистиң бүгү маадырлыг төлүгүлүг тайбың үдезиниң тиилелгелери дээш күзел-соруктуг болгаш чайгылыш чок ажыл-биле хөлбээлеп. Тайбың болгаш делегейге кадыы ажылдажыгга дээш, улустарның хостадгазы болгаш хамаарышпас чоруу дээш улам ыяшгы демисел талаа-биле СЭКП-ниң XXV съездиниң ажылдап кылган Программазының делегейде улам нилбаа-биле хүлээп корүп турар. Совет кижилериниң аас-кежии дээш, келир үениң сагындыдыгарга чаа ажыл ажыктың чамдыдап артыкшаа Төвүн СЭКП чоннарының адынгыыр дугайын дээш. Чер кырында тайбының намдаттар болгаш бызыглаар дээш аалак улуг ажылды төгүлдүр турар.

ССРЭ-ниң болгаш ВСР-ниң адазыында—найырал болгаш ыяш дамчыышаа дуңмаларында хөрээге Октябрьның будуңүүзүнде ат салгаан СЭКП-ниң тайбының ынаашкылыг даштыгы политиказының чаа чыртыышалыгчак херээжен-дир. Ол херээ аскы-дүмелиишиң совет болгаш өөттүнүм улустарның төрел-аймактарынга, Совет Эвилелиниг болгаш Вьетнам Социалистиг Республиказы-биле социалистиг база кожуунаашкынының турғустуушкынының төрел-аймактарынга базып болур.

1978 чылдың ноябрь 7. Октябрьның 61-ги чылы. Кызыл шөл—Советтер чуртунуң кол шөлү. Байырлалдың-биле байгамчыл күүш-шинчилиг кылдыр шиметтингеп. Күрүневиң универсалдыг магазининиң мурнуу чарында аважок улуг посте—Владимир Ильич Ленинниң портрет чуруу. Революциянның башкыларының идеяларын бегүн Коммунистиг партияның, 260 миллион совет улустуң ажылхереткеринде боттанып турар. Коммунизмге көрүнүр деп Ленинниң чагыы 60 чылын Октябрь байырлалдарынаң бүдүүзүндө демдеглээн. Ленинчи комсомол—СЭКП-ниң идегелдиг дузалакчызы болган дайынчы күн күжү — ыдыктыы-биле кадагалап болган күүседиг турар. «Аныяк ленинчилерниң эвилели Советтер чуртунуң революсчу коштуглаашкынын. Комсомолгаашкынын, моңгедеп чалыы чоруун, оолдарның болган кыстарның ленинчи ёзу-биле коммунистиг ёзу-биле чурттаар, ажылдаар болган демисселдир деп чүткүүлүүр чыртыышалыгчак демдээ болуур деп. Бүгүүэвилелдиң Аныяктарының Ленинчи Коммунистиг Эвилелиниг бодунуң чедирген байырынга СЭКП Төп Комитединиң онзалаан демдеглээн.

Тук аазар черлерде ССРЭ-ниң Күрүне тугу, эвилелдешкен республикаларның туктары киинээн. Кремль ханазында—ССРЭ-ниң Суддеги болгаш республикалардың ревюдиктериниң судиелери бүгүүзү байырлалдың үе темазын тургузуларын мурнуда коммунизм тургузуларын кадагалаачы күш-ажылчы коллективтериниң колонналарының топ шөлде киргээни аразында—Совет Эвилелиниг дипломатыг төлээ черлериниң баштыннары, даштыкы хөй сеннег аалчылар.

Спасск суургазында шактарның согуннары онга чоок-шулап келген. Шөлге адыш часкаашкыннары күүүлүг дынмиреп үнген. Коммунистиг партияның болгаш Совет күрүнениң удурткучуларының москвичилер, аймаксалдың ажылчылары чүректиг ажыктарын илеп байыр чедирип турган.

Эштер Л. И. Брежнев, Ю. В. Андропов, В. В. Гришин, А. А. Громыко, А. П. Кириленко, А. Н. Косыгин, К. Т. Мазуров, А. Я. Пельше, М. А. Суслов, П. Н. Демичев, В. В. Кузнецов, Б. Н. Пономарев, М. С. Соломенцев, К. У. Черненко, И. В. Капитонов, В. П. Долгих, М. В. Зимянин, Я. П. Рябов, К. В. Русаков олар Мавзолейниң тоң индирине үүнүп келгеннер. Сураглыг совет шериг начальныктер база ында.

Мавзолейниң индиринде — ВКП ТК-ның Чиигине секретары Ле Зуан болгаш ВКП ТК-ның Политбюроның кандидады, ВСР-ниң чазааның Премьер-Министри Фам Ван Донг.

Эртенгинин он шак. СЭКП ТК-ның Политбюроның кандидады, ССРЭ-ниң камгалал министри Совет Эвилелиниң Маршалы Д. Ф. Устинов Спасск хаалгаларындан ажык машиналыг үүнүп келген. Парад командлыкчызынаң рапортаазын ал-ап уткушкан чорупкан.

Москванын Ленин орденниг шериг округунуң шеригжериниң командлыкчызы армия генералы В. Л. Говоровтан рапортту хүлээп алган, ССРЭ-ниң камгалал министри шеригжерин мүтээлеп үнген. Байырлал-биле холбаштыр оларга байыр чедирээн Хаанын командлыкчызы күүүлүг «Ура!» дидиргээн.

Шеригжерниң командлыкчызының соовда ССРЭ-ниң камгалал министри Мавзолейниң индиринче үнген, түвө тутаалаан.

Эш Д. Ф. УСТИНОВТУҢ ч у г а а з ы

Эштер, Совет Чергелектиг Күштериниң дайынчылары!

Совет Эвилелиниң ажыктыг чоннары!

Хүндүлүг даштыны аалтылар!

Бүгү улустуң байырлазы—Октябрьдың социалистиг Улуг революциязының алдын бир чыл оң-биле кодбаштыр Совет Эвилелиниң Коммунистиг партиязының Төп Комитединиң болгаш Совет чазаатың дээштиин бүгүдээ чоок ат-алдары чайгылыш чок өөрүп турар. Хөөраалаприниң болгаш төрүүшкүн ажыл-ишкинниң долгаанда өөрүп турар материалдар база уламбодаа хөрегелдиргээн удам-дазу хандырып турар. СОКП ТК-ның июль (1978 ч.) Пленумунуң шиңгээдиг шиитпирлеринге болуп ыяш-номчаанда кадыы ажылдажыгга дээш, улустарның хостадгазын бегүзүнге база совет унелелгелеринге чаагай байыр-сеткилдиг

ЛЕНИНЧИ УГЛАНЫЫШКЫН-БИЛЕ, ОКТЯБРЬКЫҢ ТУГУНУҢ АДАА-БИЛЕ

(Эгезе 1-ги арында)

Шеригелериниң байырлал маргыжын Москваның шериг-музыка школазының баштайгы башкылары болган фанфаристер хөлөглеп дыңнаан.

М. В. Фрунзе аттыг академияның, В. И. Ленин аттыг шериг-политиктиг академияның, Ф. Э. Дзержинский аттыг шериг академияның, Совет Эвилелиниң Маршалы Р. Я. Малиновскийниң аттыг улустуң таңк шериглериниң шериг академиязының, В. В. Куйбышев аттыг шериг-инженер академиязының, Совет Эвилелиниң маршалы С. К. Тимошенконың аттыг химиктиг хөөнүлелдиг шериг академиязының, Ю. А. Гагарин оттуг шериг-агаар академиязының, профессор В. Е. Жуковскийниң аттыг шериг-агаарның инженер академиязының дыңнаачыларга Мавзолейниң мурнунда бир ай базаа артылаан.

Ленинградтың В. И. Ленин аттыг шериг-агаарның дазыл хемнеер училищеэзиниң коллективизиниң, чарыштың мурнакчыларының, өөредилгениң тергиинээ, партия болган комсомол эстанчыларының, ыраакы оскаларга поездарның кирижикчилери киришкеннери ол.

Кызыл шеңгеге—парашютчу-десантчылар. Ол гвардейжи колектиң шеригелери Улуг Октябрьның байырлалынга дээр кыдыр адаан социалистиг хүлээлгелериниң бүгүнүн биле күүседилер.

Десантчыларны Мысовский аттыг Монгараның ыяштаар шеринниң дээди командлал училищеэзиниң курсанттылары солаан. Кызыгаар шеринниң бедик мергежилдиг, ядыг таланы-биле канчаган кадрларын белеткээр талазы-биле Коммунистиг партияның болган Совет чазакчыл салган сорулгаларын ол училище алдарлыг-биле күүседип турар.

Кызыгаарлыкчыларны поощрээн ийи дакпыр Кызыл туттуг Бьютий Фрунзиуң дээди чазаг шеринниң эң эки телээлекчилерге, чарыштың мурнакчыларга, өөредилгениң тергиинерге, партия болган комсомол эстанчыларга, ыраакы оскаларга поездарның кирижикчилери киришкеннери ол.

Кызыл шеңгеге—парашютчу-десантчылар. Ол гвардейжи колектиң шеригелери Улуг Октябрьның байырлалынга дээр кыдыр адаан социалистиг хүлээлгелериниң бүгүнүн биле күүседилер.

Десантчыларны Мысовский аттыг Монгараның ыяштаар шеринниң дээди командлал училищеэзиниң курсанттылары солаан. Кызыгаар шеринниң бедик мергежилдиг, ядыг таланы-биле канчаган кадрларын белеткээр талазы-биле Коммунистиг партияның болган Совет чазакчыл салган сорулгаларын ол училище алдарлыг-биле күүседип турар.

Кызыгаарлыкчыларны поощрээн ийи дакпыр Кызыл туттуг Бьютий Фрунзиуң дээди чазаг шеринниң эң эки телээлекчилерге, чарыштың мурнакчыларга, өөредилгениң тергиинерге, партия болган комсомол эстанчыларга, ыраакы оскаларга поездарның кирижикчилери киришкеннери ол.

Ленин орденниг, Кызыл туттуг Ф. Э. Дзержинский аттыг хевээриниң колонналы Кызыл шеңгеге чөстүп чедип келген. Дзержинчи - дивизиялаарының Москваның болган Калининниң суворовчу шериг училищелериниң кирижиттирикчилерин, Ленинградтың нахимовчуларның солаан база бир колонна—чуруттуң база бир эки хөөнүн шериг шеригелериниң чери. Улуг Октябрьның чажызы — Москваның нимти шеригниң дээди командлал училищеэзиниң курсанттылары шеңгеге дүүп келген.

Дайынчы техниканың марыжы эгелээн. Суворов орденнер. Кызыл туттуг М. И. Калининниң аттыг Таманьның гвардейжи мотодеңзиниң дивизиязы бронетранспортёрларын, ракеталарын, самоходтуг артиллериязын, танкыларын, ракеталарын, самоходтуг артиллериязын, танкыларын, ракеталарын, самоходтуг артиллериязын, танкы

ЛЕНИНЧИ УГЛАНЫЫШКЫН-БИЛЕ, ОКТЯБРЬНЫҢ ТУГУНУҢ АДАА-БИЛЕ

(Төнчүзү. Эгези 1-ги, 2-ги арыннарда).

теңис, Ленинниң чуруктарын быжыглаан тук агаарже кедүүлү үнген. «Ленинниң партызынга алдар!», «Совет улуска алдар!», «Төрөл чуртувуска алдар!», «Коммунизм долгереэнге!» дээн ыйгырыглар чаңгыланып тургаш.

Аймакчы чоннарның байырлал чыскаалы эгелээн. Шөлде — мазыр-хоорай Москваның төвү. Байырлыг чыскаалдың кырлыгдарын бетиргенин дээш алган күш-ажылчы чедишкиннериниң дугайын бүтүн Төрөл чуртка, Коммунистиг партияга илеткеп турар. Индустриалдыг наңысылалдың эгелээн үезелеэнин көргүзүкен сан-чурагайлар транспарантыларда, панноларда, диаграммаларда нөстүп чоргаш. Рапортарның кыска одуругларының аргазында мандалаалының чыскаалгын москвачылардың күүжүнүң, чаагай ажылчынарының чаңгыланыышкыннарының чугаалдыкчы күш-ажылы бар.

Наңысылал индустриязының ол улуг будурүзүнүң бодур И. А. Лихачёв аттыг автомобиль заводунуң ажылакчыларының москвачылар база бар. Күш-ажылдың будурүкчүдүүн бедиделиниң телезы-биле кижи бүрүзүнүң хууда планнарын шиңгээдип алган наңысылалының электри машиналарын будурер заводунуң чаагай эгелээшинин бүгү чуртта малбаа берген. Бо чылдың эгезинде от будурүлгенин коммунистери чаа эгелээшкин кылган ажылына бүрүзүнге — үезүштүр дээн. Сес чүс ажыг дизельмоторлар Октябрь байырлалынга үезүштүр бөлүк чылдың үш айлының овааларын күүсединнеп. Оларның аразында үзүмнүг бөлүк гаранзиязының бригадазының бригадири Социалистиг Куш-ажылдың Маадыры А. Петровичева база бар.

Оон чугаалаанын:

— Бистиң санап пергенивис-биле алырга, чүүле үезүштүр планнарның ажызында чүс чүс ажыг үлегер моторларны дээш социалистиг чарыштың тиилекчилериге — будүрүлгенниң мурнакчыларына болгаш чаартыкчыларына алдар!» — дээш сестер Кызыл шөлге чаңгыланып тургаш.

Бодунуң күш-ажылчы чедишкиннериниң дугайын айыткап турар чыскаалгынар араазында «Динамо» заводтуң мурнакчы ажылчыннары база бар. Күш-ажылдың будүрүкчүдүүн бедиделиниң телезы-биле кижи бүрүзүнүң хууда планнарны шиңгээдип алган наңысылалының электри машиналарын будурер заводунуң чаагай эгелээшинин бүгү чуртта малбаа берген. Бо чылдың эгезинде от будүрүлгенин коммунистери чаа эгелээшкин кылган ажылына бүрүзүнге — үезүштүр дээн. Сес чүс ажыг дизельмоторлар Октябрь байырлалынга үезүштүр бөлүк чылдың үш айлының овааларын күүсединнеп. Оларның аразында үзүмнүг бөлүк гаранзиязының бригадазының бригадири Социалистиг Куш-ажылдың Маадыры А. Петровичева база бар.

Оон чугаалаанын:

— Бистиң санап пергенивис-биле алыр

ЧОГААДЫЛГА БАЖЫҢЫ СЕН

Ах, силерге Малеевка,
хоочун Рулану
Ажы-дүнма хөй-ле чуртуун
ыржылары
Аминнары чыглып келгеш,
арнын көржүп.
Азыракчы аваны — Сээ
хүндүлеп дир...
Азыныңы төвүдеп мен
сурап келгеш,
Акеым-кежиин оөруп ырлап,
мактап чаңдым.
Маңаа келген чогаалчылар
адын боду
Пердан бижээн ходдар
үжүү дыка хөй-дүр:
Максим Горький, Шолохов,
Фадеев дээш
Маяковский олар башкаап
ат-ла мынга!
Магалыг бай болуп-дур сен,
таныш алдым...
Москваны мактатпышаан,
чечектөө-ле!
Азия, Европа — нәйы-даа
дип сенче көрүп.
Адап-сураң чедип келгеш,
чогаал бижиир
Азыр хөстүг чогаалдыга
бажыны сен.

КҮЗҮМ

Күзүм, күзүм, алдын күзүм!
Хүннүү дуртун шөйүп өйна,
Алдын-кызыл үрезиниң
Арбайлаштыр черже чаш-ла!
Зэим ишти хемни, дагны
Эрээч-шөнар хевис ныдыр
Четче сиилип, аргып, чуруп
Шевээнкин меңээ номчут.
Салгын-хатна көгүттүргеш,
Сарыг бүрүң харан чок тен!
Чазын натап үнүп келбес
Сарыың мени чашпайн
өршээ!
Өйлүг назын төнгүмеге
Өлүр хөңмүн чогум
сөглээйн!
Чүге дээрге сени мактап
Чүрээм пөктүр ырлап
чорууйн!

Степан САРЫГ-ООЛ, Тываның улустуң эгелалчызы.

АЛДАННАРНЫҢ ЧУРТУ

(«АЛДАН ДУРГУН» деп романдан эге)

Хемчик деп сөстү анна-ла адаа каапгарга, кижи сагыжынга делгеп чаагай чурумал үүг-даа көзүлбеин эрте хөвө бээр. Хем болурда артында-ла эрте-ледип-даа адаан чүве ышкаш бичии Хемчигеш дээр аан.

— Ой-ой, ооң! «Таңды тос кожуун» девискээриде сураңкаан эрте-бурундан Бег-Хем, Хаа-Хем ниин каттышкаш Улуг-Хем: харын мырай Эвесей деп алларжаан. Ооң даразында кирип сураңкаан алдарлыг хем Хемчик бо чүвең иргеш.

Хемчикке эннежир «ске ыңдыг узун, байлак, чараш хемнер хөвар:

Тываны даглыг хемнериниң чурту дээри черле тавариятаевес. Таңды, Саяның тос үүгүнден чүдүп батылаан, адап-сарып четпес дүк-түмен кандыг-кандыг көрүштүг хемнер чок дээрил. Олар шуптуула тус-тузунда бодунуп овазагай аажы-чанныг. А Хемчиктиң оларның канышнга-даа домейлешпес деп болур. Ким кайы хемниң эриинге төрүттүнген, аңаа өскен болдур. аңаа ол мынак, «ава хемим!» деп алгап-йөрээп, дагып байырлап чоранны төөгүдеп бээр-ле илдең. Бети дээрге арбаа, сумуулу, кожуунду, албанныы, амыдыралдың улуг, биче орук-чирии, ажар арты, кежер кежии арыг, буга-сумунуңуп дээш, сиген-тараазының оруу, одар-белчиири дээш дүүлүг. Маңаа дээ-ле Эрзин, Тести, Элегести, Сой-Бүрелиг-даа адап болгай-ла. Шак ындыг түмен хемни кым-даа күдүкөрбес. Ада-өгбезинии чурту турлаа, «өзүү—өскүү хемни кым мактап ырлаваазы?

Ам, сураглыг Хемчиниисти чүтүрүү-даа бол чуруун адерни көрүптээли:

Даа, бээш ийи кожуунуун шаг-шаандан чуртаа келген чээрби чеди суму: аймак-хелбээ төрээл-салыы чоңуүк чурту-дур. Ол Хемчиктиң үзеп бажы Таңды Тывазы-биле Алтайның аразы: дээ-ле Кошагаш, Мутургу, Савыка сынгары Хемчик баазы од. Од-ла Совгу Саян Хаан-Дээр, башкы Таңды сынарының башкарыының уткуй көрүшкен баштарыдан чүтүп батыладаап аттыг, ат чок эңмелеңчок алгырыш мөөрөн ужарларлыг хемнер чаражып киргеп Хемчик он биле тыныштыдаа, Улуг-Хемче үлдап киргеп.

Совгу Хаан-Дээр — Саяң сынарыы монге мөңгүлөдеп батқан мырай-ла дөө Кара-Хөл. Даштыг-Хөлдерден эге аң батқан Ак, Алаш, Маңчурек, Көшпе, Баян-Кол, Үстүү-Ишкин, Алдыы-Ишкин, Шагбан-Терек, Шаңчы, Баяжы, Алдыы-Уру, Үстүү-Уру, Шоң-Шуң, Теректиг дээш бааргы, аттыг, ат чок хемчигештер чөвөл?

Узун Хемчиктиң соңгу үүгүнден киргеп хемнерже утуй ырген Таңды сынарын киргеп чүгле кол-кол хемнерниң адаң каапгазы: Шуң, Барлык, Аянгатылар, Чыргакы, Шеми, Чадаана, Хөндергей...

Даштыңдан көөрге Саяң биле Таңды ийи сын удур-дедир ариин көрүүн чөпө-даа хүлүмзүрүүн олурза, баштары ыңнаңнаа-даа ынчаш ырлаңнып көрбейин.

Ийи лагның бажы ыңнаңнаа болза дээшпес.

Ийи ыңнаңнаа бажы ыңнаңнаа болза дегжир—дижирп ол ийи сынның уткуй баткан түмен хемнер Хемчикке кээп хөлүүлүп-күүсүнүп-чаңнып, алыы көжүп, күш немежип батканың кым көрбезил. Од-ол хемнериин сөөлүүн ыңнаңнаа ынаажыжып, аймы көжүп чүүлүүл бирги төлүүт-даа ышкаш.

Хемчиктиң үлүн, эриктерин одерип чоруур, болза улустуң тывызының «баалык эңгергала сарыг одек» деп саңгыйктыы ыңна деп тывызыттаары. олуут-даа харын. Кыяа-даа баар сен: аал-ла аал, чазаг, күзеп, кыштаг, чайлаг, чүртла чурт, одар-белчиир, каш-пан хемнерлер, ортө-шиижээнни кам хайгаа чыда соңгушаа, мырай-ла чидир ойлидыскаалыг.

«Кым, кымны мынчап, каш шагда өөдезин орү мөргүспеин, чаа-чадбакка чыгаа, хаңын тел, оран-чуртун, эдиндиилеп үнүп-төлеп, алдыы-чонуун тоо бидараны ойладып, үзе-чара чагырып, арасында чаалаштырып, ыглап-балгадып өрттедип, үрегден турар чүвел?!

Ооң экер эрес ооллар, кыстарының нежин дириите союп, кыры, чодарын сыныш, нараан кым дежип турар чүвел?

Бо-ла хоюуларда сан чок базырыг-хөөрлерде кымнарны хөмген? Бо хамык даш кежээлер кымнарыл ол?» деп айтырыш-даа, ол-ла кожоо турраскаалдарны арыглай чүүлгүй шаап-даа турганыг.

«Боларның үре-садыары — сагыышкыларын чүве, чүнге воргуп могедейип чоруур чүвел? Оттуп сергенер! Эжелеңчи дайынналрның чашпаалы дүүжүттөрүнүң чөлөөлөрүнүң! Чагыртпанар! Тура халыжынар! Арыда адаанның кайыл? Өөрүде - өйлөнүүлер кайыл?!» деп ыглыгап-даа ышкаш, сиилгип келир.

Ынчалза-даа «Кудай багы арыыр, кижи багы арывас» деп мерген сөс бар. «Кижи багы» дээрге бүгү чон эвес, кижилерниң аразында чамдык шаар, саттынакчы, мегеңи, нүүлүү, көзүрге чок сагыжы кара кижилер зоруур, оларны сөглөп...

Шак ындыг. Хемчик ышкаш, чуруттуң кижилери база ындыг аалга-чайыг болбайаан. Эки кижиниң удус мактап чугаалажырда бээнн: «Төрээн черинээ оъдунда бе, суувда бе? Төрээн иезинии түүнде бе?» дээнир иийиле, даглыг хем эриинге өскен кижилер алгырыкшы чүүлдүүжыр» диижири бээнн апаа чугаа эвес. Хемчик оглу домак бажы достурбас, аът бажы кактырбас, сумузунга сула чаңнаар, арбанынга амыр чаңнаар. Алданнарның чурту бөлө болгай!

ЭРТЕМ БОЛГАШ ТЕХНИКА:

ДИЛЭЭШКИННЕР, АЖЫДЫЫШКЫННАР

ЭЛЕЗИННИГ ХОВУЛАР АДААНДА ДАЛАЙЛАР

Алма-Аталың эртемденнериниң республиканың деңгээ-казының чер иштинде 1,8 миллион дөөбелчин километр шелдүт арыг сутпуң далайы чаптылган деп доозаштырылгазы чүүле шыпаыттымыш турар эвес, харын херек кырында практиктиг ажыыл көргүзе берген. Мынбудак мөгүлээжында ханы каскан кудуктарны Кзыл-Орда области караңгуль хой өстүрер «Жалагаш» совхозтуң малчыннарынга чөөкта чаа хүлүөдүн берген. Оон төлевилелин Казахстанның Эртемнер академиязының Гидрологин болгаш гидрофизика институдунуң эртемденнери ажылдаан кылган.

Мынбудак мөгүлээжының чер иштинде хөлү республикада эң-улуу болган. Оон курлавырлары мурнуу-барыын Казахстаның дүрген хөлөкүп турар хөй ажыдыг ол дозаалаңың совхоотарының болгаш колхозтарының дус чок арыг сутта хереглелин бүрүү-биле хандырар. Артыкшылдыг сутаа 200 километр узун сут ламтыдыкчызы-биле Тургай областе чорааш.

Эртемденнер чер иштиниң сут шыгжамырларыңы хемөөлээн тодаралын шинчилээриниден ацыда, ол сут курлавырларын ажыглаарының планнаашкының кылын турар. Чер алдында далайлар дагларда мөңгүлөрниң эрин баткаш, чер адаанче киргениниден суу немежип турары илдөөн.

В. АКИМОВ.
СЭТА-ның корр.

АЛМА-АТА.

МОЛЕКУЛАЛАРНЫ ТӨЛЕВИЛЕЛ ЕЗУГААР

Хая бажыңнашкыны чүдүлдүрүнга чүтүүл салдарлыг бразникин деп гормон кылымал нәйне эштиг апарган. Латви ССР-ниң Эртемнер академиязының Органиктиг синтез институдунда ол химиктиг тутчулганы онаагай демейлешкөөн чаа будумелди алган. Бойдуста бар ол будумелдиң демейлешкөөн кылын ап тура, эртемденнер чамдык «эдилерни» ыглаан. Үр чурттавас молекуланың шинарын өскерткеш, чурттаар хуусаазын узаткан. Бойдуста бар бразникиниң фермөнтилөр-биле реакциига киргеш минута-даа четпейн ескө будумелдер бооп шилчий бээр, а ооң кылымал нәйне эки өлүзи каш шак болгур.

— Бразникиниң дозбо төлевилелдиг гормонларлыг хамаарыштыг будумел. Ол будумелдериң харыкчок битии кезии-ле азыжок дөзүттөт. Кылымал арге-биле алдынган будумелдиң каш он грамм хемчээлдиг кезии безин бүгү чурттуун эмнелге черлериниң аңаа хереглелиге четчир нәйне—деп, кылдыган ажылдың ажык-дузазының дүгайын институдтуң директору Г. Чипенс тайылбырлады.—Ол чаагай сорулганы боттандырарының оруунда ам-даа улуг шаптараазыннар турун турар. Пөнтидериниң чүртүлелөөнүң хуусаазын узадмры ооң бир кезээ ол.

Ол сорулганы биологтар молекулага эң варын «кезиштирип» чыгаар боттандырган. Гормонуун молекулаларын туруун турар аминокислотазының структуразын ажыглаан өскерлиг чүүлдүрер дээш чаарты тургузарын шинтирлээнпер. Ол чарын ажылды электроннуг санаага машиназының ачызыбиле төлевилеп кылган. Эртемденнер ол чаа будумелди херек кырында ажыглап шорт-биле эмнилерге чоокшу чеде хүлээдип бээр.

С. ШПУНГИН.
СЭТА-ның корр.

РИГА.

ХҮННҮҢ ДЕҢ-ДЕСКИ ЭВЕС СУДАЛЫ

Хүннүң чарынның байдалы че-чеделе өскерлиг турар. Ындыг түңнелди ССРЭ-ниң Эртемнер академиязының Крымда астрофизика обсерваториязынга бөлүк шинчилеллерни доозкан совет болгаш француз эртемденнер үндүргеп.

Академик А. Северныйның удуртқан шинчилекчилери хүнүүд чыырлыш, хөрлээ турарын дөрт тыл бурунгаар тодаратқан. Хүннүң көстүр хемчээлиниң чыырлыш, хөрлээ турарының солчур үеэн 2 шак 40 минутаза деп болган. Ындыгдаа болза, ооң мөңгү шинчилеллер, чижээ америк астрофизиктериң хаптаарадарны ол өскерлиишкинерниң хемчээли доктаамал эвес деп чүвеэн бадыткаан. Хүннүң чырымның байдалывың өскерлиг турарының чыдагааны черже ооң кайы талазы көрүп турарындан хамаарыжып боор деп эртемденнер бодап турар.

М. ТУРОВСКИЙ.
СЭТА-ның корр.

СИМФЕРОПОЛЬ.

КӨДЭЭ СУУРНУҢ АЯН-ШИНЧИЗИ

«Көдээ чоннуң культура хандыргылгазын улам ажыглаар хемчеглер дугаайында» СӨКП ТК-ниң болган ССРЭ-ниң Министрлер Чөвүлелиниң 1977 чылда үңдүргеп докгаалының күүсеедир дээш Тожу районнуң партия, совет органнары культура албан черлериниң ажылын эңнежидер, оларның материалдыг-техникалыг базыыдарын чедирип, эдээн хемчеглерни ап чорутпаан.

«Май 1» совхозтуң төөлүнде чаа Культура бажыңын тудуп доозкаш, ажылдалга киирген. Район төвүнде болгаш «Тоора-Хем» совхозта культура бажыңнарында тон одалга системаларын сиилгеп, аппаратураларга киирген болгаш «Тоора-Хем» совхоз бодунуң Культура бажыдыңга чаа сандаптарны садып алган.

Ирбанда ыяш белеткээр пунктуда, Систыг-Хемниң күрүне ажыыл-агыйында Культура бажыңнары библиотекалар кышка эки белеткеткеп.

Культура албан черлериниң ажылын эңнежидер дээш оларга доктаамал сагыш сыныш дузалажырынга «Тоора-Хем» совхозта партком секретары А. Кошкак, Ий көдээ Советтиң күүскомунуң даргазы В. Монгуш олар көскү ажылды чорудуп турардар. Ол ышкаш фотгирование, тыныштыг одалгаларны организация турар Ийнби көдээ Культура бажыңының директору Р. Байгымыкык, Аалстың көдээ Культура бажыңының уран чүүл удурукчузу К. Булатов, район библиотеказының эргелекчизи В. Степанчук олар эки ажылдап турардар.

Ынчалза-даа районда сонкотарлыг малчыннар турдаскаарлыг ыяштуңда ыяштуг эки дерттинеген тургулаан Толбулуун, Куштуг-Кежиганнар клубтары хөлүүнүң үрелеп аспаан болгаш ону дээш сөглээр темаларлыг концерттер-биле совхозтар директориалары чогуур сагышты салбайн турар. Районнуң хереглекчилер библиотеказы ыяштуң сөглээр ам-даа доозулбаан.

Кадыгдаа чүртталелдаг көдээ сууларны каастап турар-сээлээр шөлбаар. Культура бажыңнарында болур дээш билдингир болгай. Ынчангаш сууг бүрүзүнүн ол чугула албан черлери квас-чараш болгаш чылыг, чырык, арыг-сигин эскерилчел болза, аңаа чедип турган хөрээ чок. Чидиг чыттыг чечектер уругларлыг бээринге чедирип болур.

«Ашак-кадай бистер чаа өглеңген, каймыыс-даа таакпылаар бис. Ол чорук бистиң кедиргүзе ажы-төлүвүске салдарлыг эвес бе?».

Кедиргүзе ажы-төлүвүскеңер чүүлдүр болгаш, ооң ыяш-ла ыяш! Че, чиже-даңгыыг эвес, ам-мын аймаан сананып четпес!

Хемчик уңу узун, делгем болурга, ооң барының талазында чүртүүн турар бир кожуун (Два кожуун) Бөрлиг-Хемчик бажы үндүр он суму, чөөн талазы Улуг-Хем нашпал кынр он чеди суму. Чөөн-Хемчик кожуунуң дүн шагдан бээр адаа келген.

Хемчик уңгуун одаа-ла ыяш сынарының тооллуг ыяш, байлаан, санап, чуруп четпес.

Чүгле уңун дургаар чүзүлбаазын ыяш: тал, терек аймаа колдаан шыргай арыглар, ортулуктар-биле хээленип ыяштаңгай ыяш чүүдүл ап-ыяш, куш балык аймаа өскерилмес оран-на болгай. Кэскү шыргайы-биле чүгле хем чөпөнүүр чыдаганда чидирип, ыяш-ла ыяш, ыяш-шиижээнни кам хайгаа чыда соңгушаа, мырай-ла чидир ойлидыскаалыг!

«Кым, кымны мынчап, каш шагда өөдезин орү мөргүспеин, чаа-чадбакка чыгаа, хаңын тел, оран-чуртун, эдиндиилеп үнүп-төлеп, алдыы-чонуун тоо бидараны ойладып, үзе-чара чагырып, арасында чаалаштырып, ыглап-балгадып өрттедип, үрегден турар чүвел?!

Ооң экер эрес ооллар, кыстарының нежин дириите союп, кыры, чодарын сыныш, нараан кым дежип турар чүвел?

Бо-ла хоюуларда сан чок базырыг-хөөрлерде кымнарны хөмген? Бо хамык даш кежээлер кымнарыл ол?» деп айтырыш-даа, ол-ла кожоо тураскаалдарны арыглай чүүлгүй шаап-даа турганыг.

«Боларның үре-садыары — сагыышкыларын чүве, чүнге воргуп могедейип чоруур чүвел? Оттуп сергенер! Эжелеңчи дайынналрның чашпаалы дүүжүттөрүнүң чөлөөлөрүнүң! Чагыртпанар! Тура халыжынар! Арыда адаанның кайыл? Өөрүде - өйлөнүүлер кайыл?!» деп ыглыгап-даа ышкаш, сиилгип келир.

Ынчалза-даа «Кудай багы арыыр, кижи багы арывас» деп мерген сөс бар. «Кижи багы» дээрге бүгү чон эвес, кижилерниң аразында чамдык шаар, саттынакчы, мегеңи, нүүлүү, көзүрге чок сагыжы кара кижилер зоруур, оларны сөглөп...

Шак ындыг. Хемчик ышкаш, чуруттуң кижилери база ындыг аалга-чайыг болбайаан. Эки кижиниң удус мактап чугаалажырда бээнн: «Төрээл черинээ оъдунда бе, суувда бе? Төрээл иезинии түүнде бе?» дээнир иийиле, даглыг хем эриинге өскен кижилер алгырыкшы чүүлдүүжыр» диижири бээнн апаа чугаа эвес. Хемчик оглу домак бажы достурбас, аът бажы кактырбас, сумузунга сула чаңнаар, арбанынга амыр чаңнаар. Алданнарның чурту бөлө болгай!

ЯНЗЫ-БҮРУ СУМЕЛЕР

«Уруг кайы хире бооп чорда горшокка олуртур болар чугуруул?».

Уруг эргежок чугула чаңчылды алган турарун дээр болза, ову алды ай чедип чорда-ла горшок кыпкылга адактан өөретсе чогуур. Бажан уруг бодуу-биле «үүлүү» тар болу бээрге, чеди-сес аң хире бооп чорда, ону ыяштаан горшокка «олуртаар» кылдыр өөредир.

«Думчук суу токтун, чедуртуп аарый бергенде хөвөң тампонларны соңуна суунга суккаш, думчукка боошкун кылдыр салыры ажыктыг бе?».

Ажыктыг эвес, харын хораалыг. Чүгө дээрге, думчук суу токтун, чедуртуп аарый бергенде, думчук иштиниг суг. ланчак карты аажок хуулуг аарап турар, ынчангаш соңуна суу думчук иштив удамна хуулдурар.

«Өмер уруг чыдар өрээлге чечектиг савааларны салып болур бе?».

Бир эвес чечектерде чидиг чыт чок болза, салып болур. Ынчалза-даа чечектерни дүмө ол өрээлден үндүрүп каап турар херек. Уруг бужурганыычал долгандыр турар чүүлдүр.

ТЕЛЕВИДЕНИЕ

НОЯБРЬ 8-ТЕ

БИРГИ ПРОГРАММА
МОСКВАДАН

10.00—Медээлер.
10.20—Эртенги гимнастика.
10.40—«Мээң Төрөөн чуртум». Школаачыларның күүселдеешиде совет шуулукчуларниң шулүктери.
11.10—«Ас-кежикче орук». Документалдыг фильм.
12.00—«Хогдуг нотлаар». Аныяк ыраажылардың оюну.
13.00—1978 чылдың ССРЭ-ниң Күрүне шаңналдарынга ээлеткүрүүн болгаш көдээ ажыл-агыйның экижишкинерин. Күрүнениң II. Оскөөн аттыг оруу ряалуун үзелгелиг оркестриниң концерти. ССРЭ-ниң улустуң артизи Г. Олейниченко ырлаар.
14.30—«Тоң телевидениениң экранында эң баштай». «Оолчуташты капитан деп адап чораан». Уран-чечен фильм.
15.35—«Эртем болгаш техника талазы-биле 1978 чылдың Күрүне шаңналдарының лауреаттары».
16.25—«Төрээл чурт чүден эгелээрил...» РСФСР-ниң алдарлыг артизи А. Покровский күүсеедир.
17.35—«Литература, уран чүүл болгаш архитектура талазы-биле 1978 чылдың ССРЭ-ниң Күрүне шаңналдарының лауреаттары.
18.35—«Кино аян-чоруктар клубу». Дамчыдыгланы Ю. А. Сенкевич чорулар.
19.30—Медээлер.
19.50—Мультфильмнер программазы: «Бистиң эки мастериивис», «Хуужуур», «Бажыңга турар Рекс».
20.20—«Цирк ареназында».
21.05—«Москванның даштыкы аалчымалары».
21.25—«13 сандайлар».
22.30—Оперетта артистериниң концерти.
00.20—01.00—«Арга-маш». Документалдыг фильм. Төнгеңде — медээлер.

НОЯБРЬ 9-ГА

БИРГИ ПРОГРАММА
МОСКВАДАН

10.00—«Үе». Информастыг программа.
10.35—Эртенги гимнастика.
10.55—Мультфильмнер программазы: «Хогдуг чайганыышы», «Барабыльтешке», «Чылгының кожлар эмнээрил?».
11.25—Уругларга фильм. «Весинухинниң хөөредиглелери». Уран-чечен телефильм. 1-ги, 2-ги серияларды.
13.30—Р. Шуманның фортепианога чогаалдарын деткей конкурстарының лауреады Л. Тимофеев күүседир.
14.15—«Уран помчулга». Б. Федин — «Баштайгы өөрүшкүлер». Романдан үзүндүлерни артистер А. Бордуков, М. Жигалов, И. Гушина одар номчуур.
14.45—16.00 Чапсар.
16.00—«Сибирьнин Болгаш Ыраккы Чоон-чыктуу таварты». Кинопрограмма. «Сибирь. Онгу бөш чыл», «Амур шаргыларының девискээринде».
16.45—«В. И. Лебедев-Кумачтың шүлүктери болгаш ырлары».
17.—Аныяның школазы. Медицина эртемнериниң доктору, профессор Н. А. Тюрин төгерер.

КЫЗЫЛДАН

18.00—«Хепштебей». Дамчыдыгла.
18.10—Мультфильм.
18.40—Телемедээлер.
18.55—«Суурларны чаагайныдары — хүннүң айтырыы». Дамчыдыгла.
19.15—Телемедээлер.
19.25—Чарлаалар.

МОСКВАДАН

19.30—Медээлер.
19.45—«Миллионщыларның лениичи университединиң». «Чадгыс дай комплексте». Көдээ ажыл-агыйын эртемнинг үлетпүр-биле харыдаазаашың дутаалдыгы.
20.15—А. Галазунов. «Чылдың үелери» деп балеттен сюита.
20.55—«Ирет-мазыралыг төрүү».
20.55—«Дужаал дутаары оңраа» деп телешиниң баштайгы көргүзүү. Автору — Г. Горбовицкий.
22.30—«Үе». Информастыг программа.
23.00—00.40 «Аныяктарның адрестери». Совет молодинниң хуулгазы. «Хүн бүрүле маалыгдыг чоруу». Төнгеңде—медээлер.

ШИНЧИ ПРОГРАММА

18.00—«Объектив».
18.30—«Орленок» телестудиязының концерт залы.

КЫЗЫЛДАН

19.30—Чарлаалар.
19.35—Документалдыг фильмнер программазы: «Хоорайга шилээп болзуп дээш». «Кезээмче хөрээнин исполнениин аныядакчызы».
20.15—20.35 «Дүн оргузуңза ужуражымышкыны».

СПОРТ • СПОРТ • СПОРТ

БАЗА КАТАП ШЫЛГАРААН

Волейболга бистиң республиканың школачыларының бирги черн дээш маргылдаазы Кызылдың «Хөрел» спорт залга үш хүн үргулчүлеэш дооруулган. Анаа Тываның школачыларының эң шыырак командалары киришкен.

Уругларның болгаш оолдарның командаларын ийи болукке үскен. Ынчангаш болук бүрүлүг бирги черни алган командалар түңнел ужуражылгада чемпион ат дээш, а ийнги черни алган командалар үшүү шинчилдыг чер дээш ойнаар турган. Бирги болукке оолдардан Улуг-Хем районнан келген спортчулар чангыс-даа командага уттуруйн бирни черже үнеп. Өске болукке Чөөн-Хемчиктиң оолдары шылгаранар. Түңнел ужуражылгада ол ийи районнуң гимназиязы 1978 чылда Тыва АССР-ниң школачыларының чемпионы ат дээш ойнааннар. Оларның соңгу ужуражылганының түңнели 2:0 болуп, Чөөн-Хемчиктиң школачыларының командазы-биле ынчалган. Ынчангаш ол районнуң школачыларының волейболистери эртеен чыгты чемпион адын база катап бадыткааннар. Барыын-Хемчиктиң келген оолдар үшүү черже.

Уругларның арасында бээрган маргылдаага база Чаланнадан келген школачылар чемпионнааннар. Олар түңнел ужуражылганында — Кызылда уругларның спорт школазының анаяк волейболистерин 2:0 санга уткан.

Бистиң республикада олуп орай талантылыг волейболистер бар деп чүвеэни болуп эртеен маргылдаа адыктыкан. Шланггы Улуг-Хемден келген Саша Таңгыт-оол, Олег Кошкар-оол, Толя Аракча, Чөөн-Хемчиктен Радик Кара-Салдың, Алик Оюржактың оюнун залга олурган көрүкчүлер улуг сонуургал-биле көргеннер. Оларның тренерлери М. Торгай, Ш. Кандан (ийнде» Улуг-Хем), Чөөн-Хемчиктен М. Лукпаа, М. Монгуш олар командаларын маргылдаага ажы белеткээнер.

ЧУРУКТА: тиилекчилерге шаналарны тыпсып турары.

СТУДЕНТИЛЕР — МУРНУНДА

Баскетболга «Спартак» эки тура спорт шитилелиниң бирги черн дээш республика маргылдаазы Кызылда болуп турар. Ында ол шитилелдиң эң шыырак командалары шупту киржип турар. Оонуун өгезинден эгелээш Кызылдың педагогика институдунуң студентилери чангыс-даа аштырышкыны чок чорун, болуунуң удуртакчыларын удаа-дараа удуп ап турардар. Ынчангаш олар өртеен чыгты чемпион адын база катап бадыткаарынга тедептингилер.

Маргылдаанын үзелгелиг оюнары болгун болур.

ЧУРУКТА: педагогика институдунуң студентилериниң шиликтер командазы.

В. ЧАДАМБАНЫҢ фотозуралы.

Солуун номерин ноябрь 11-де үнер.

Редактор В. С. ШАРАВИЙ

КИНО

НОЯБРЬ 8-ТЕ

«НАЙЫРАЛ»: «Фронт ыдыында фронт» 10.00, 14.40, 16.20, 19.30 шактарда.

«ПИОНЕР»: «Челигде аас-кежии». 9.00, 11.30, «Тураскаалдар» 13.15, 17.00, 20.45. «Назы четпээшнер» 15.15, 19.00 шактарда.

«КАА-ХЕМ»: «Киночымалды 11.00, 13.00, «Хирургтар» 16.50, 18.40, 20.30 шактарда.

«ВОСТОК»: «Шактар хан турда» 10.00, «Ак бөрүлер» 12.20, 14.10, 16.00, 17.50 шактарда.

Тываның көдээ ажыл-агый техникумуу 1978—79 өөредиглег чылында бот-өөредиглеглиг салбырга өөренирикилер хүлээп алырын чарлап тур.

Бот-өөредиглеглиг салбырга өөренир хуусаазы:

Агрономия салбырында — 4 чыл 6 ай (8 класс доозканнар). 2 чыл 6 ай (10 класс доозканнар).

Киирер дээш биларинээкин киргеннер 1978 чылдың декабрь 4 болгаш 6-да кирип. ның шылгадаазын дужаар.

8 класс доозканнар опче дылага (диктант), математикага (аас-биле), 10 класс доозканнар литературага (сочинение), математикага (аас-биле) шылгалда дужаар.

Техникумуң адреси: Кызыл хоорай, Ленин кудумчузу, 3. Телефон: 2-43-09.

РЕДАКЦИЯНЫҢ АДРЕЗИ: индекс 667000

Кызыл, Щетинкин-Кравченко кудумчузу, бажың № 3. ТЕЛЕФОННАРЫ: Редакторлуг 2-24-60, редакторлуң орлакчызының 2-30-24, 2-31-75, харымсалгалыг секретарының 2-23-35, секретариаттың 2-23-35, партий ан амыдырал болгаш совет тургузуг ыялдыстериниң 2-37-13, аргонизация кылдазының 2-31-75, культура кылдазының 2-23-54, көдээ ажыл-агый ыял дээшкин 2-21-47, үзелгер кылдазының 2-22-64, чаган «кылдазының 2-41-27, информация кылдазының 2-20-60, корректорларның 2-27-41, бухгалтерияның 2-12-45, солуун келбейн барганда 2-32-75 телефонче дозвар.

Тираж 17531. Чагыг 2719

СОЛУН НЕДЕЛЯДА 6 КАТАП ҮНЕР

Тыва АССР-ниң Министрлер Чөвүлелиниң Пом үндүрер чер, полиграфия болгаш ном савыынын талазы-биле эргелелиниң типографиязы (Кызыл, Щетинкин болгаш Кравченко кудумчузу, бажың № 1). ТС—01316.

Бүгү чурттарның пролетарийлери, каттыжыңар!

ШЫН

СЭКП Тыва обкомунуң, Тыва АССР-ниң Дээди Совединиң болгаш Министрлер Чөвүлелиниң органы

№ 259 (10856) | 1978 чылдың ноябрь 11, суббота | 1925 чылдан тегленип эгелээнгеш | Ортаа 2 нов.

Келир чылдың үлүүнде

Онгу беш чылдың башкайгы үш чылының планның онаалдарын биригдиин № 2 автотранспорт бүдүрүлгезиниң Виктор Поповка удуртқан 13 кижи составтыг чолаачылар бригадазы челиишкиннинг күүсеткен. Амгы үеде олар 1979 чылдың июль айның үлүүн күүсеэнин киргизгеп.

Бригаданың кежигүннери техникадыга, кывар-чаар материалдарга каммалгалыг болуп турар. Самосвалдарның үрелээри бээри ховар, ынчангаш бүдүрүкчүлүг ажылдан келгеннер. Бо чылдың эртикен он айларында бизнес бригаданың чолаачылары он муң ажыг литр кывар-чаар материалды 14 комплект дугуйнуг камнап алган.

Чолаачы Николай Сорокин социалистиг чарыштың мурнуку одуруунда чоруп орар. Онгу беш чылдың планын оң күүсеткен. Өөрүнден хой кывар-чаар материалды база камнап алган.

ВСР-НИҢ ПАРТИЯ-ЧАЗАК ДЕЛЕГАЦИЯЗЫНЫҢ ЧОРУПКАНЫ

Ноябрь 9-та ВКП ТК-ның Чиңгине секретары Ле Зуанга болуп ВКП ТК-ның Политбюро кежигүнү, ВСР-ниң чазааның Министрлер Чөвүлелиниң Даргазы Фам Ван Донгка баштаткан Вьетнамның Коммунистиг партиязының болгаш Вьетнам Социалистиг Республиканың чазааның делегациязы Москвадан чорупкан. Ол делегация Совет Эвилелинге СЭКП Төп Комитединиң, СССР-ниң Дээди Совединиң Президиумунуң болгаш Совет чазактың чазааның-даа хүнүнге.

Пайгамчылалдың күүседилдерингө болгаш шөлдерингө аштер Л. И. Брежневке, А. Н. Косыгинге, Ле Зуанга, Фам Ван Донгка, Совет Эвилелиниң болгаш Вьетнам Социалистиг Республиканың аскелда удуртукчуларынга мурнуку москвачылар байыр чедирип, ийи чурттуң улустарының аразында бүзүдәәшкин акы-сүмелиишкиниң майгынарын, СЭКП-ге болгаш ВБП-ге аллар болдуруп йөрээгеннер.

Внуково аэродромунга СЭКП ТК-ның Чиңгине секретары, СССР-ниң Дээди Совединиң Президиумунуң Даргазы Л. И. Брежнев, СЭКП ТК-ның Политбюро кежигүнү, СССР-ниң Министрлер Чөвүлелиниң Даргазы А. Н. Косыгин, СЭКП ТК-ның Политбюро кежигүнү, ССРЭ-ниң дашкы херектер министри А. А. Громыко, СЭКП ТК-ның Политбюро кежигүнү, СЭКП-ниң МХК-ның бирги секретары В. В. Гришин, СЭКП ТК-ның Политбюро кежигүнү, ССРЭ-ниң камгалал министри Совет Эвилелиниң Маршалы Д. Ф. Устинов, СЭКП ТК-ның секретары К. В. Русаков самолеттуг чазааның чанында аштер Ле Зуан-биле, Фам Ван Донг-биле, ВСР-ниң партия-чазак делегациязының аскелдаа удуртукчуларының чүрүттүг ханызындан, аксы-дүмчүлүшкү бүү-биле байырдашканнар.

Төрүм чурттуң-даа чыда делегация Ташкентиге тур када доктаагаан.

Аэропортуда каткыжыглыг СЭКП ТК-ның Политбюро кежигүнүге күүседет Узбекистанның Компартиязының ТК-ның бирги секретары Ш. Р. Рашидов, республиканың аскелдаа удуртукчулары үткүп алганнар.

СЭКП-НИҢ XXV СЬЕЗДИЗИНИҢ ШИИТПИРЛЕРИН — АМЫДЫРАЛГА!

ПАРТИЯНЫҢ РАЙОН КОНФЕРЕНЦИЯЛАРЫ

Партия эге организацияларында, партномнарда отчёт-соңгулзалыг хуралдар организастыг, бедик деңгелге дээзугланының соонда партияның район, хөөрай конференциялары эгелээн. Партияның Тожу район база Ак-Довурак хөөрай конференциялары бедик негелдениң ёзузунга, партийни принципиалдыг чоруктуң байдалынга эртилээн.

Партияның район конференциялары партия организацияларының амыдыралынга чугула үе-чада болур. Партерганизацияларда отчёт-соңгулдалыг ангы кампания СЭКП-ниң XXV съездизиниң болгаш ТК-ның Пленумнарының шиитпирлерин хамык чонга күүседиринге хей-аът киргең эртип турар. Партия эге организацияларының отчёт-соңгулдалыг хуралдарында турустуг-ганы ышкаш, партияның салган сорулгаларын, онгу беш чылдың планныг даалгаларын күүседиринче коммунистерниң, амыдчы чоннарның нүүдүн мобилизастаары-биле холбашкан айтырыглар конференцияларның амылынга база-ла кол черни эзлээр апаар.

СЭКП ТК-ның июль (1978 чыл) Пленумунга СЭКП ТК-ның Чиңгине секретары эш Л. И. Брежнев экономиканың, кезээде социал болгаш культура амыдыралының партийни удуртулгазының ат-алдарлыг звенозу, кезээде политиктиг органнар болур партия райономнарының хей талаалыг эжыл-чорудулгазын болур-чогууру-биле үнелевишаан, ажылдың стилин болгаш арга-методун моон соңгаар-даа улам сайзырангайыдарының эргежок чугулазынче улуг ынчэнгейни салган. Ынчангаш ол Пленумнуң салган сорулгаларын ботгандырары-биле холбашкан райономнарның амылының амалзинге, перспективтиг сорулгаларынга район конференцияларды эң чугула ынчэнгейни салыр умуруглуг. Кезээ амыдагайының шапкын кодурлүүшкүнү дээш демисселдиң чаа үеназазы партийни удуртулганың улам бедик деңгели-биле, организаторлуг болгаш политиктиг амыл-чоруулганың улам сайзырангай арга-методу-биле дүүшкеч турар умуруглуг дээрзиниң дугаинда июль Пленумунуң айтыышкынны партияның районнар конференцияларының амылынга кол черни эзлээн турар умуруглуг.

Баштай эртилээн конференциялардың практиказындан глырга олң бедик негелделиг, организастыг болуру — аңаа ыяштыг белеткенгенимээн хей чүүлдер хамаарышыын базыткап турар. Ынчангаш бо чугула амыл-херекке партия райономнары боттарының бүгү активин идепкейлиг нимсиштирип, партия эге организацияларынга эртилээн отчёт-соңгулзалыг хуралдарның түңнелдерин бүгү талаалыг анализтеп, ону барымдаалап көөр апаарлар.

Партийни амыл нарын болгаш хей талаалыг. Партия организацияларны экономиканың хөгжүлдезининг, хей-ниитиг амыдыралының айтырыгларын анализтээринге ангы үениң арга-методун калбаа-биле ажыглап турар апарган. Перспективтиг планнаашкын, эртем-практиктиг конференциялар, социологтуг шинчилелдер, чонның чурттап турар черининг аайы-биле ажыл дээш өске-даа хемчеглерни практиналап турар. Ынчалзамон ындыг хемчеглерни боттандырыр туруа-даа чамдык черлеөде оларның амыктыы ам-даа эвээш боөп турар. Ажылга шаптыктаар чүүлдерни илередир, бергелерни болгаш чазыгларны амыл эртем талазы-биле амыктыг хемчеглерни айтыр дээш комитеттер ол бүгүнү ынчэнгейлиг сайгарып көөрү чугула. Ындыг анализ — амыл-херекчи арга-шинээни бедидеринге, контрольду болгаш күүсеэдениң хынналазын нүүтелдиреринге, надоларны шилип алырын база ниижизидеенин эжижидеринге идепкейлиг арга болур.

Партия организацияларының чер-чевге эртилээн отчёт-соңгулдалыг хуралдарының дугайында редакцияга келген материалдардан көөрге чамдык черлерге амыл-агыйның сорулгаларже хей ынчэнгей салгаш идэй-ниижизидилгеениң айтырыгларынче, социалистиг хөөйлүнү, хей-ниитиниң көөрүмчурумун шыңгыы сагыырының айтырыгларынче ханылап кирбес таварылгалар база бар болгулаан. Партияның район конференцияларынга оны натаптавас херек. Политиктиг болгаш экономиктиг өөредилгениң, массалыг пропаганданың база агитациямың бүгү талаларын хамдыр анализтевишээн, амылчы чоннарның коммунистиг ниижизидилгезин комплекстиг чорударының, амыл-ишчилерниң чогаадыкчы идепкейлин бедидериниң, ылаңгыя эргиниң артыышкыннары болур чамдык ниижидерниң арагалаар, сорлаар, ниитиге ажыктыг амыл кылбас чоруктары-биле демисселди улам күштелдирер талазы-биле хемчеглерни конференцияларга айтыр.

Ажыл-херекти ынчэнгейниң шылгаттыкан аргазы — шугүмчүлел, бот-шугүмчүлел конференция бүрүзүнге болур-чогууру-биле илбарган турар умуруглуг. Чамдыкта аңаа сонал берген делегаттар чугле боттарының амыл-чорудулгазының, дугайын отчёттаарынга ойлежи бээр таварылгалар база бар. Баштай эртнен партияның Тожу район конференциязының, чамдык делегаттарының санаалдары чогум-на ындыг болган. Ажыл-агый чорудулгазынга, хей-ниитиг организацияларынга, социалистиг чарышка удуртулганың, партийни амылдың стилининиң болгаш арга-методунуң база өске-даа айтырыгларның дугайында конференцияларга шыңгыы, принципиалдыг партийни чугаалар болгулаазы чугаазок.

Партияның район болгаш хөөрай конференцияларга чедип алдынган дуржулганы түңнеп, улам байытпышаан, кол ынчэнгейни чедир шиитпирлеттинмээн айтырыгларже, моон соңгаарғы сорулгаларны тоораадырынче угландырар болгаш СЭКП-ниң XXV съездизиниң шиитпирлерин, онгу беш чылдың омаалдаларын күүседиринче амылчы чоннарның нүүдүн мобилизастаарынга база партийжи демократиязының шыңгыы сагыырының, амыл-херекчи база принципиалдыг чоруктуң байдалынга конференция бүрүү организастыг болгаш политиктиг байдалга эртнен турарын, оларга коллективтиг чугаалажыышкынын экономиканы, амыл-агый болгаш культура тургузуушкунуң, амылчы чоннарның коммунистиг ниижизидилгезин удуртуруның арга-методун улам ынай сайзырангайыдарының үндезинни болган турарын чемп алыры эргежок чугула.

АЖЫГЛАЛГА КИРЕР

«Цэс тудар» эртелелиниң участок инженериниг Виктор Павлович Александровага удуртқан сантехниктер, шеверлекчилер, бызаңчылар бригадалары ам бо хүнүердө Красноармейская үдүлгүзүндө чүс он аал ишти чурттаар беш кават чуртталга бажыңының тудугуна шалыпчы ажыглап турар.

Ук чуртталга тудуунда Зоя Селиверстовага удуртқан шеверлекчилер бригадазының кежигүннери Ирина Мугатабарова, Мария Чашина, Люба Михневич, Федор Искаковка удуртқан бызаңчылар бригадазыдан Федор Кучеренко, Федор Кондрашов, Виктор Карелинге удуртқан сантехниктер бригадазыдан Александр Чадаана, Гаврил Казанцев олар доктаамал эки амыдаан, хүнде кылыр ажылынга шөлүлүг ажыр күүседин турарлар.

— Бо чуртталга бажыңының тудуун планда көрдүштенин бээрзаар 1978 чылдың декабрының 25-те ажыглалга киирер аргалар бар. Ол арганарны чеп ажыглаары бистиң участоктуң бүгү бригадаларындан удуу-биле хамаарыжыр. Чиитизи-биле бо бажыңның тудуунга бир миллион ийи чүс муң сөөм рубльди шиитпирлеттирип алыр умуруглуг бис — деп, участок начальниги В. Александров бүүрөлдиг чугаалады.

А. ДЫРТЫП-ООЛ.

МАЛ ЧЕМИНИҢ БЕЛЕТКЕЛИНИҢ ТҮҢНЕЛИ

Республиканың совхозтары бо чылын 164500 тонна сигенин белеткээр планонаалдылыг турган, октябрь 30-ның мелээзи-биле алырга, 126643 тоннаны белеткээш, планын 77 хуу күүсеткен. Эрткен чыллын ол үезинге деңнээрге 4 муң тонна эвээш болган.

Өөвүр район сиген белеткээринең онаалдалын 113,4 хуу, Монгун-Тайга — 113 хуу, Тожу — 100,1 хуу күүсеткен. Оон өске районнар сиген белеткээринең даалгаын күүсеңип шыдаваан.

«Бай-Тал», «Мөген-Бурга», «Малчын», «Бардык», «Шекпээр», «Торгалыг», «Кызыл тук», «Коммунизмче өрук», «Сүт-Хөл», «Искра», «Октябрь 30 чылы», Карл Маркс аттыг, «Тоора-Хем», «Тес-Хем», «О-Шынаа», «Тилелге», «Х Улуг хурал» совхозтар сиген белеткээринең планныг онаалдаазын күүсеткен, өске ажыл-агыйлар берингеен планныг онаалдалын күүсеткейин барган. Ылангыя «Тере-Хөл», «Шивилиг», Тока аттыг, «Ак-Туруг», ССРЭ-ниң 50 чылы аттыг, «Революцияның чалчыышкыт», «Улуг Октябрь», «Кара-Хөл», «Хөндергей», «Совет Тыва», Жданов аттыг совхозтар планының чартының беэзин күүсеңип ап шыдаваан.

Тываның ажыл-агыйлары 52 муң тонна сенажты салыр планын чугле 41,3 хуу күүсеткен азы 21469 тонна сенажты салган. Чугле Өөвүр район берингеен даалгаын күүсеткен, Барыын-Хемчик, Танды, Кызыл районнар бо талаазы-биле планнаа көөгүлүгүн чедип алган «Бардык», «Хемчик», «Торгалыг», «Коммунизмче өрук», «Алдан-Маадыр», «Искра», «Хайыра», «Тилелге» совхозтарның ажыл-ишчилери сенаж салырынче кичээнгейлиг ажылдаанын берингеен онаалдаазы ажыр бөстеңдырганнар.

Республикага 4584 тонна сиген даалганы белеткеттингеп, ол болза план-онаалданың 52,7 хуузу-дур. Бо үнелиг мал чимин белеткээр даалгалын чугле-даа район күүсеткээн. Чугле ССРЭ-ниң 50 чылы аттыг, «Революцияның чалчыышкыт» совхозтар берингеен планны күүсеткээн ол түвө иижок.

Тываның совхозтары 107466 тонна силосту салган, даалганың чугле 26,9 хуузун күүсеткен, бо кергүзүг эрткен чылдың бо үезиниең ийи муң тонна эвээш. Тожудан өске районнар планныг онаалдазын күүсеткээн.

Республикада 5203 тонна будюк-бүрүнү белеткээн азы планның 65 хуузу кылыңган. Бо кергүзүг база-за эрткен чылдан эвээш. Чугле Чөөн-Хемчик, Улуг-Хем, Тожу районнарның ажыл-агыйлары планын күүсеткен.

Ажыл-агыйлар 16726 тонна савазыны сараттап алган, бо кергүзүг эрткен чылдыңга деңнээрге дыка эвээш болуп турар. Бай-Тайга, Барыын-Хемчик районнарның совхозтары эрткен чылдан хей савазыны сараттап алганнар.

Амгы үеде кезээниң ажыл-ишчилериниң сорулгазы болза, мал чемнерин эки кадагалаар, бамбайлалыг чарыгларынче кичээнгейни салыры болур.

Республиканың сангелистанциязының ийнги эзлээн В. М. Соломоновка удуртқан чер ажылының тудуг эргелелиниң дашчылар бригадазы тудуп турар. Бригада планын хүн бүрү 30—40 хуу ажыр күүседип турар. Бригадага Кызылдың № 4 ХПТУ-нуң сургуулдары практиказын эрттирип турарлар. Бригаданың ажылчыннары оларга арга-дүжүлгазын күзелдии-биле дашчыдын бөрип турар.

ЧУРУКТА: дашчы-инструктор И. Жариновтуң ХПТУ-нуң сургуулу Е. Песнетинниң көредип турары.

А. БЕЛОГОРСКИЙНИҢ фотозу.

КОМИССИЯ ХҮЛЭЭП АЛГАН

«Шаговартижстрой» трестиң тудуг-чүүлдери күш-ажыктыг механизмнигниг болгаш Кызыл-Мажалыктың эът комбинадының күрүнө комиссиязы чоокта чаа хүлээп алган.

Ол комбинатты тудуп тургузарынга бистиң калбак деңгеэ Төрээн чүртүвүстүң он-он хоорайлары, а ол шынаа Экономиктиг Дуразалыгга Чөвүлелиниң кежигүнү чүртүвүс киришкен. Комбинаттың дериг-херээнделгеэ Чөвүлелиниң, Вепгр Улус Республиканың болгаш өске-даа социалистиг чүртүвүстән келген.

Кызыл Мажалыктың эът комбинадының тудуун кылып, ажыглалга киирерингө «Шаговартижстрой» трестиң 42 дугаар тудуг эргелелиниң, «Тыва дорлуг тудуг» чүүлдүлгезиниң болгаш өске-даа тудугментаж организацияларның специалисттери күүседип-пит ажылдаанывар. Ылаңгыя Владимир Сапсыгаш, Дмитрий Сапсыгаш механизаторлар бригадалары сөөлгү хүнүердө күүседилгениң шилдээн административтиг- а ммыдырал керектүүлүг материалдарын бедик деңнелге чорутканнар. Оң-ла бригадалардан Александра Төмүр-Маадыр, Тыртыжына Күжүгет, Тамара Сапсал, Любовь Тамбовцева, Вера Сотпа, Борбак Күжүгет болгаш өске-даа комбинаттың тудугуна идепкейлиг ажылдаанывар.

Комбинаттың эът болгаш колбаса цехтеринге, оон нарын ырет-херээнделгеринге ажыл-ишчилерни ажыглалга тускай тудуг-чонтаам эргелелдеринин, а ол ышкаш бодалчаа инженерлерниң ажылдаанывар. Комбинатта 1200 тонна шинчи сөөлгүүлүг, ажыглаан балгаа-базыырдың кылыр улуг цехта тудармага хей санныг специалистер киришкен. Бо комбинат хонуктала 180—200 бода малды болгаш 750—800 баш шээр малды соп, эът продукциязын бөөр күүседиг.

— Бо хүнүердө комбинатның баштаар чери будуруле чериниң телевизион күүгүзүге чедирер дээш хемчеглерни ап, чорудуп турар — деп, оон директору В. Кедря чугаалап турар.— Биске ажылчын кадрлар, специалистер ам-да хей херек. Хүшүн чугула ажыттырыы — чуртталга бажыңнарын тудары боөп турар. Ону шиитпирээвээ комбинат догу күүседилгеге киирмидүр апаарлыг болуур.

Т. МОНГУШ.

ПЛЕНУМ БОЛГАН

Дүүн СЭКП Бии-Хем райономуның комуузу болуп эрткен. Удаазы болур районнуң партия конференциязынга СЭКП райкомунуң отчёттуг илеткелин анаа бадылаан.

Ук пленумга организастыг айтырыгны база чугаалажыган. Өске ажылче шиитпирлээ-биле холбаштыр СЭКП Бии-Хем райкомунуң секретары хүлээлгезиндеп М. П. Бесмертныны пленум хостаан. Партияның Бии-Хем райкомунуң организастыг бюротуң эргелекчизи турган В. И. Габитовту СЭКП райкомунуң секретарынга соңгаан.

Пленумнуң ажылынга СЭКП Тыва обкомунуң бюро-зунуң организастыг бюротуң эргелекчизи В. П. Сурна киришкен.

РСФСР-де чурттап турар хөй уругларлыг иелерге «Маадыр-не» деп хүндүлүг атты тыпсыр дугайында ССРЭ-НИҢ ДЭЭДИ СОВЕДИНИҢ ПРЕЗИДИУМУНУҢ ЧАРЛЫЫ

Он болгаш өөн-даа хөй уругларны төрөөн база кижизиткен иелерге «Маадыр-не» деп хүндүлүг атты «Маадыр-не» деп орден-биле база ССРЭ-ниң Дээди Совединиң Президиумунуң бижин-биле кады тыпсыр.

Тыва АССР талазы-биле:

Дарыймаа Дамбай-ооловна **Иргитке** — Бай-Тайга районунуң «Кара-Хөл» совхозумун ажылчыны.

Эник Чамзырыновна **Иргитке** — Чөөн-Хемчик районунуң «Октябрь 30 чылы» совхозумун ажылчыны.

Байыр-оол Данзырыновна **Монгушка** — Чөөн-Хемчик районда ажылдакчы.

Дүжен-оол Дуран-ооловна **Монгушка** — Өөвүр районунуң «Коммунизмче өрук» совхозунуң ажылчыны.

Найданмаа Сирин-ооловна **Оюнга** — Танды районда өг-бүле эзэзи.

Кадзар Алдар-ооловна **Сээга** — Өөвүр районда өг-бүле эзэзи.

Алчымаа Дулушеевна **Хертекке** — Бай-Тайга районда өг-бүле эзэзи.

Чашпай Кайбаевна **Ховалыгга** — Каа-Хем районунуң «Ленинчи өрук» совхозунуң ажылчыны.

Пина Дамбыевна **Хомушкуга** — Барыын-Хемчик районунуң «Хемчик» совхозунуң ажылчыны.

Сынат Сайзаевна Чаш-ооловна — Кызыл районда ажылдакчы.

Күүсаал Сорджаевна Шыырыпка — Барыын-Хемчик районда ажылдакчы.

ССРЭ-ниң Дээди Совединиң Президиумунуң Даргазы Л. БРЕЖНЕВ.

ССРЭ-ниң Дээди Совединиң Президиумунуң Секретары М. ГЕОРГАДЗЕ.

Москва, Кремль. 1978 чылдың октябрь 24.

Кадык камгалалының болгаш медицинә үлетпүрүүнүң ажылдакчыларын ССРЭ-ниң орденнери болгаш медальдары-биле шаннаар дугайында ССРЭ-НИҢ ДЭЭДИ СОВЕДИНИҢ ПРЕЗИДИУМУНУҢ ЧАРЛЫЫ

Улустуң кадык камгалалын хамаарыжыры ажы-чанында дээш шаннатканнар болза:

РСФСР-ден Тыва АССР талазы-биле:

КҮШ-АЖЫЛДЫҢ КЫЗЫЛ ТУҢ ОРДЕНИ-БИЛЕ

Яков Владимирович Кият — республиканың онкология диспансеринин «Аңгыр» отделениезиниң.

«ХҮНДҮЛЕЛДИҢ ЛЕМДЭЭ» ОРДЕН-БИЛЕ

Адзейчад Кузаровна Саяа — республика эмнелелиниң амчызы.

«КҮШ-АЖЫЛЧЫ ЭРЕС-МААДЫРЛЫГ ЧОРУК ДЭЭШ» ДЕП МЕДАЛЬ-БИЛЕ

Капиталина Дмитриевна Гавриченко — Чалална хоорайга № 4 аптека эргелекчизи.

«КҮШ-АЖЫЛЧЫ ШЫЛГАРАЛ ДЭЭШ» ДЕП МЕДАЛЬ-БИЛЕ

Жанна Казаковна Чамбэл — Улуг-Хем районда Торгалыгның участок эмнелгезиниң кол амчызы.

ССРЭ-ниң Дээди Совединиң Президиумунуң Даргазы Л. БРЕЖНЕВ.

ССРЭ-ниң Дээди Совединиң Президиумунуң Секретары М. ГЕОРГАДЗЕ.

Москва, Кремль. 1978 чылдың октябрь 23.

Кыштаглаашкын — шалыпчы фронт

СЕПТЭЭН, ЫНЧАЛЗА-ДАА...

Эмнет чок дуңуп келген бежээки шикер чоорту-да карактың дүнче шилчээн. Ой-чиитиг, чоогаларлыг хөөрүнүң кырынга дүңүүп ырлымы турупкан. Дыштап-дыылап чокша чүүл ханы чоогашың ол-бо чарыынче кежип чорза-чорза, бистиң эрги кыштаг черге киирип келди. Колдуңы мттарның зорген үвү кыштаг эзлиг дээрзин хереңилей берди. Соңгазы чыыш турган бажыңга кире бердивис. Нарыны ынаны-ла улгаглаан деңгээ-рожиол ниижи ол бажыңның эези болду. Делгем, чылыг бажыңның иштинде ажы-толга шөлөрик мынчыг. Малчын-бүлениң хөрээжен аазы Мааңыр-не киижи чүвеидир. Оолдарының, хүүгүлерының чанынызы шоло дыштанныптырында аза-чөөнүң аалчыларын чүдүлеп келген, олырның ажыл-ижинге хузалажып турар. Ын дээш Кызыл район-ну Сарыглар Аңыш-ооллуң Ак-Хем артыш талазында кыштаптыр.

Кыштагга ини кодан, мун чыгам хей ыяштаар. Бир кодаңы төрүүр хой, оон кадарчыны Сарыглар Аңыш-оол, ол бо совхозка «Сүт-Хөлдөң» кээп малчыныпаандан бээр беш чыл ажыл турар. А кожазында хураган кадарчызы Чооду Сандыкович Баган-оол барык-ла чоорби беш чыл хире малчыпкан, төрар хоочун хөй-жө киижи болду. Бо ийи кодаңның эезлери ажыл-ижинге пыламан болуп, сөөлгү чыларда шаңгал-маңгалды-даа ап келген. Хөйжулар мал чемни белеткээринге база идепкейлиг киривиг, түс бүрүзү 10 тонна сигенин дем-биле белеткешкен. Хөпларын Тапсы хемге чыглагладып, сеңиргей ашкы.

Ийи кодаң хөйжүң эзлери бо ынаа-шта мал чемнээри бистиң хей ниитиг эрттүр.

— Шынаа-даа сиген белеткээринге ажыл-ишчилерни ажыглалга киирерингө «Шаговартижстрой» трестиң 42 дугаар тудуг эргелелиниң, «Тыва дорлуг тудуг» чүүлдүлгезиниң болгаш өске-даа тудугментаж организацияларның специалисттери күүседип-пит ажылдаанывар. Ылаңгыя Владимир Сапсыгаш, Дмитрий Сапсыгаш механизаторлар бригадалары сөөлгү хүнүердө күүседилгениң шилдээн административтиг- а ммыдырал керектүүлүг материалдарын бедик деңнелге чорутканнар. Оң-ла бригадалардан Александра Төмүр-Маадыр, Тыртыжына Күжүгет, Тамара Сапсал, Любовь Тамбовцева, Вера Сотпа, Борбак Күжүгет болгаш өске-даа комбинаттың тудугуна идепкейлиг ажылдаанывар.

Комбинаттың эът болгаш колбаса цехтеринге, оон нарын ырет-херээнделгеринге ажыл-ишчилерни ажыглалга тускай тудуг-чонтаам эргелелдеринин, а ол ышкаш бодалчаа инженерлерниң ажылдаанывар. Комбинатта 1200 тонна шинчи сөөлгүүлүг, ажыглаан балгаа-базыырдың кылыр улуг цехта тудармага хей санныг специалисттер киришкен. Бо комбинат хонуктала 180—200 бода малды болгаш 750—800 баш шээр малды соп, эът продукциязын бөөр күүседиг.

— Бо хүнүердө комбинатның баштаар чери будуруле чериниң телевизион күүгүзүге чедирер дээш хемчеглерни ап, чорудуп турар — деп, оон директору В. Кедря чугаалап турар.— Биске ажылчын кадрлар, специалистер ам-да хей херек. Хүшүн чугула ажыттырыы — чуртталга бажыңнарын тудары боөп турар. Ону шиитпирээвээ комбинат догу күүседилгеге киирмидүр апаарлыг болуур.

Т. МОНГУШ.

Эмнет чок дуңуп келген бежээки шикер чоорту-да карактың дүнче шилчээн. Ой-чиитиг, чоогаларлыг хөөрүнүң кырынга дүңүүп ырлымы турупкан. Дыштап-дыылап чокша чүүл ханы чоогашың ол-бо чарыынче кежип чорза-чорза, бистиң эрги кыштаг черге киирип келди. Колдуңы мттарның зорген үвү кыштаг эзлиг дээрзин хереңилей берди. Соңгазы чыыш турган бажыңга кире бердивис. Нарыны ынаны-ла улгаглаан деңгээ-рожиол ниижи ол бажыңның эези болду. Делгем, чылыг бажыңның иштинде ажы-толга шөлөрик мынчыг. Малчын-бүлениң хөрээжен аазы Мааңыр-не киижи чүвеидир. Оолдарының, хүүгүлерының чанынызы шоло дыштанныптырында аза-чөөнүң аалчыларын чүдүлеп келген, олырның ажыл-ижинге хузалажып турар. Ын дээш Кызыл район-ну Сарыглар Аңыш-ооллуң Ак-Хем артыш талазында кыштаптыр.

Кыштагга ини кодан, мун чыгам хей ыяштаар. Бир кодаңы төрүүр хой, оон кадарчыны Сарыглар Аңыш-оол, ол бо совхозка «Сүт-Хөлдөң» кээп малчыныпаандан бээр беш чыл ажыл турар. А кожазында хураган кадарчызы Чооду Сандыкович Баган-оол барык-ла чоорби беш чыл хире малчыпкан, төрар хоочун хөй-жө киижи болду. Бо ийи кодаңның эезлери ажыл-ижинге пыламан болуп, сөөлгү чыларда шаңгал-маңгалды-даа ап келген. Хөйжулар мал чемни белеткээринге база идепкейлиг киривиг, түс бүрүзү 10 тонна сигенин дем-биле белеткешкен. Хөпларын Тапсы хемге чыглагладып, сеңиргей ашкы.

Ийи кодаң хөйжүң эзлери бо ынаа-шта мал чемнээри бистиң хей ниитиг эрттүр.

— Шынаа-даа сиген белеткээринге ажыл-ишчилерни ажыглалга киирерингө «Шаговартижстрой» трестиң 42 дугаар тудуг эргелелиниң, «Тыва дорлуг тудуг» чүүлдүлгезиниң болгаш өске-даа тудугментаж организацияларның специалисттери күүседип-пит ажылдаанывар. Ылаңгыя Владимир Сапсыгаш, Дмитрий Сапсыгаш механизаторлар бригадалары сөөлгү хүнүердө күүседилгениң шилдээн административтиг- а ммыдырал керектүүлүг материалдарын бедик деңнелге чорутканнар. Оң-ла бригадалардан Александра Төмүр-Маадыр, Тыртыжына Күжүгет, Тамара Сапсал, Любовь Тамбовцева, Вера Сотпа, Борбак Күжүгет болгаш өске-даа комбинаттың тудугуна идепкейлиг ажылдаанывар.

Комбинаттың эът болгаш колбаса цехтеринге, оон нарын ырет-херээнделгеринге ажыл-ишчилерни ажыглалга тускай тудуг-чонтаам эргелелдеринин, а ол ышкаш бодалчаа инженерлерниң ажылдаанывар. Комбинатта 1200 тонна шинчи сөөлгүүлүг, ажыглаан балгаа-базыырдың кылыр улуг цехта тудармага хей санныг специалисттер киришкен. Бо комбинат хонуктала 180—200 бода малды болгаш 750—800 баш шээр малды соп, эът продукциязын бөөр күүседиг.

— Бо хүнүердө комбинатның баштаар чери будуруле чериниң телевизион күүгүзүге чедирер дээш хемчеглерни ап, чорудуп турар — деп, оон директору В. Кедря чугаалап турар.— Биске ажылчын кадрлар, специалистер ам-да хей херек. Хүшүн чугула ажыттырыы — чуртталга бажыңнарын тудары боөп турар. Ону шиитпирээвээ комбинат догу күүседилгеге киирмидүр апаарлыг болуур.

Т. МОНГУШ.

Михаил Александрович — милицияның сержантызы. Ол кызыгаарга шериг албанын эрттиргеш, ам Кызыл хөрээйның КАИ-де ажылдап турар. Ол маңгаа ажылдаашы үр белбаан-даа болза, кыска үеним иштинде кызымак, идепкейлиим каргускан. Михаил Александрович — СЭКП кежигүнүнге кандидат.

ЧУРУКТА: М. Марков диспетчер пунктузунда.

А. ЗАЙЦЕВТИҢ фотозу.

ЭРГЕ-ЧУРУМ КАМГАЛАЛЫНДА

Совет милиция хүнүнүң бүдүүзүнде СЭТА-ның корреспондентизи СССР-ниң иштики хереглер министри Н. А. Щелоков-биле ушуралчаш, иштики хереглер органнарының ажылдакчыларының бөгүн кандыг айтырыглар шиитпирлеп, боттарының байырлалын эрге-чурумну быжыглаарынга кандыг-кандыг чедишкиннер-биле утказының чугаалап бээрин дилээн. Оон чугаазын моон адаанда парладывыс.

Совет милицияның хүнүн бир дугаар 60 чыл мурнунда демдеглеп эрттирген. 1918 чылдың ноябрь 10-да чүрттүп хөй-хөй хоорайларынга ажыр-дыңгыр дуралдар, митингилер эрткилээн, анда партия болган совет ажылдакчылар, хөй-иштиниң төлээлекчилери сөстүшкен. Милицияны бодхи-биле хүндүткеп, оон ат-алдарын үнелеп мергежиниң хөрөчээн болза совет милициянның хүнүн тоолдуп-на демдеглеп эрттиргенинге дугайында ССРЭ-ниң Дээди Советтиниң Президиумунуң 1962 чылда үндүргени Леонид Ильич Брежневтиң ат салгааны Чарлыы болур.

Улуг Октябрьның тиилелээнинден эгелээш-ле милиция болза күш-ажылды чоннуң, Коммунистиг партияның, Совет күрүнениң эрге-ажыктарынга шынчы болган ак сеткилдиг барган болуп, аймдыралдың социалистиг онуг-хевирин, совет эрге-чурумну бадыткаарынга база хөгүдеринге идепкейлиг киржип турар.

Социалистиг күрүнениң бүгү-ле үе-чадаларында совет милиция бодунуң ажыл-чорудулгазын ленинчи принциптерге үндезилеп чорудуп келген. Ол дээрге хамыктың мурнунда Коммунистиг партияның удурткулгазы, чоннуң-биле тудуш харылзаа, демократтыг централизм, социалистиг хоойлу-дүрүмүң шинчи болган хажык чок сагыыр-дыр.

Сайзырагай социалистиг шиитпирлелдиң байдалдарынга база эң ылаңгыя ССРЭ Конституциязының негеделеринге дүүштүр ол бедик политика-эрге принциптерге удам ынайы хөгүдүлеэни болган материалдалды алган.

ССРЭ Конституциязы совет хамаатыларның эргелериниң болган хосталгаларының эргежок чугула боттуг бүгү маңгыластарын хаара түдүп турар. Ук эргелерни болган хосталгаларны, хамаатыларның ат-алдарын, аймдыралын, кадыын болган эт-хөреңгизин камгалаары бүгү күрүне органнарының, хөй-иштиг организацияларының болган эрге-дужаалдыг кижилерни хүлээлгеэн кылдыр Конституция чарлап турар. Оон-биле кады хамаатыларның эргелериниң болган хүлээлгелериниң, социалистиг демократының болган сагыыра-чурумуң чанчыс эвес болурунуң дугайында принципти Конституция бижиглеп турар. Ол хостадгаларны иштилелге болган күрүнеге хора чедирер, совет кижилериң хоойлу дүүлээр эргелериге база эрге-ажыктарынга погарал тавар ыштырар кылдыр ажыттлаар дээш кандыг-даа оралдашкыннардан бестин совет тургузуглуг Үндезин Хоойлу бүзүүлдүг камгалап турар.

Совет хоойлу-дүрүмү сагыры, социалистиг иштиг чүрттелиниң дүрүмнериң хүндүлеп кнеру, шинчи болган ак сеткилдиг күш-ажыл, үрүттар кижизидилеэнинге дугайында сагыш салыкшыкын, социалистиг онуг-хевирнинг самчыгдаар база төлээлекчер чоруктар-биле демисел, иштилелге удур үүлгедиглерге эптеш чок чорук болган хөй-иштиниң чүрүмүн камгалаарынга бүгү тала-биле салдар чедирери — бо бүгү эрге-чурум талазы-биле хамаатыларның Хоойлуда быжыглаттынган чугула хүлээлгелери болуп турар.

ССРЭ Конституциязының негеделеринге болза совет милиция органнарының ажылчорудулгазын сайзырагайжыдарының, хүүда составының эрге болган профессионал культуразын удам ынай бедидеринин, ажыдга бедик принциптерге болур чорукту болган хоойлуларына база хамаатыларның эргелерин хажыдып үреэр кандыг-даа чүүдерниң илереэшиннеринге эптеш чок болур чорукту хандырарының путула аргазы болуп турар. Үндезин хоойлунуң бедик политиктиг болган эрге критерийлериниң туружундан совет милиция ажылдакчыларының ажыл-чорудулгазын партия болган чон үнелеэр дээрнин олар коңчуг эки билир.

Совет хоойлуларның веделдерге шиитпирлелдиң сагыттынган турарын хандырарын дааскан бүгү-ле органнарның ажылын удам экижидерге чаа Конституция удуг салдарны чедирер ужурлуг. Ол бүгү органнарның удам идепкейлиг, принципиалдыг, совет эрге-чурумну үреэр кандыг-даа чоруктарга удур демисселге эптеш чок болуп ажылдаарын партия маңзы турарын —деп. Л. И. Брежнев демделеп чугаалаан.

Бышкан социализмниң милициязы бодунуң чонунга бүгү талазы-биле төлептиг бөрээн болган турар ужурлуг. Иштики хереглер органнарының ажылдакчыларының эртем-билиминиң деңнели доктаамал бедип турар. ССРЭ-ниң Иштики хереглер министерствозунуң тускай дээди болган оруктан өредилге кереглү бедик мергежилдиг специалистерни хөй-биле белеткеп турар. Иштики хереглер органнарының системазының эртемнериң 1300 кандидаттары болган докторлары ажылдап турар. Эртем-шинчилеэн албан чедирер ворук-чурум камгалалының талазы-биле чугула айтырыгларны ажылдап ыдыыл. эрге-хоойлу үрэшкиннерни баш удур болдурбазының эң болбаазын арганарын дилеп тыл турар.

Милицияның ажылчорудулгазын сайзырагайжыдарының, хүүда составының эрге болган профессионал культуразын удам ынай бедидеринин, ажыдга бедик принциптерге болур чорукту болган хоойлуларына база хамаатыларның эргелерин хажыдып үреэр кандыг-даа чүүдерниң илереэшиннеринге эптеш чок болур чорукту хандырарының путула аргазы болуп турар. Үндезин хоойлунуң бедик политиктиг болган эрге критерийлериниң туружундан совет милиция ажылдакчыларының ажыл-чорудулгазын партия болган чон үнелеэр дээрнин олар коңчуг эки билир.

Совет хоойлуларның веделдерге шиитпирлелдиң сагыттынган турарын хандырарын дааскан бүгү-ле органнарның ажылын удам экижидерге чаа Конституция удуг салдарны чедирер ужурлуг. Ол бүгү органнарның удам идепкейлиг, принципиалдыг, совет эрге-чурумну үреэр кандыг-даа чоруктарга удур демисселге эптеш чок болуп ажылдаарын партия маңзы турарын —деп. Л. И. Брежнев демделеп чугаалаан.

Бышкан социализмниң милициязы бодунуң чонунга бүгү талазы-биле төлептиг бөрээн болган турар ужурлуг. Иштики хереглер органнарының ажылдакчыларының эртем-билиминиң деңнели доктаамал бедип турар. ССРЭ-ниң Иштики хереглер министерствозунуң тускай дээди болган орутман

ЭРТЕМ БОЛГАШ ТЕХНИКА ТАЛАЗЫ-БИЛЕ ССРЭ-НИҢ 1978 ЧЫЛДА КҮРҮНЕ ШАҢНАЛДАРЫН ТЫПСЫР ДУГАЙЫНДА

СЭКП ТК-ның болгаш ССРЭ-ниң Министрлер Чөвүлелиниң доктаалы

(Эгези № 258 «Шынга»).

10. Биология эртемиринің доктору, ССРЭ-ниң Медицина эртемиринің академииазының оңколомия эртем төвүүн деректорының удуртукчузу Гарри Израилевич **Абелевке**, медицина эртемиринің доктору Москвада курүнелиг Н. И. Пирогов аттыг 2-ги медицина институдунуң кафедра эрелекчизи Юрий Семенович **Тарасовка**—1963—1975 чылдарда параттынган «Инсанбаларның чиге аарының база эге тератобластомалар үезинде альфа-фетопротеинниң тывары болгаш шинчилери, ол хевирлиг хорадат ыяыктарың төлөдарының иммунологтуг аргазын туруузары» деп бөлүк ажылдары дээш.

11. Академик, медицина-биология айтыгларының институдунуң директору, ажылдың удуртукчузу Олег Георгиевич **Газенкога**, медицина эртемиринің докторлары Арнольд Семенович **Бэрегге**, Павел Васильевич **Васильевке**, Леонид Иванович **Какурине**, биология эртемиринің доктору Аврам Моисеевич **Гешине**, медицина эртемиринің кандидаты Андрей Александрович **Ленчейга**, биология эртемиринің кандидаты Виктор Ильич **Степанцовка**, улуг эртем ажылдакчызы Евгений Петрович **Тихомировка**, медицина эртемиринің кандидаты, Ю. А. Гагарин аттыг космонавтылар бөлүгзөөр төвүүн өлүдзе эрелекчизи Аркадий Бахтыевич **Еремине**, техниктер эртемиринің кандидатталары, ССРЭ-ниң ужудуучу-космонавтылары Петр Ильич **Климукка**, Виталий Иванович **Севастьяновка**, медицина эртемиринің доктору, госпитальдың лаборатория эрелекчизи Игорь Дмитриевич **Нестовка** — космоска үргулгаларлыг башкарылгалыг ужудуушкуннарны боттандыраарын хандырыр турар, инжинер организмниң денже-чок байдалдың таарымча чок чылдагаавааларын болдурбалаанын медицинаның үргенок чугаа аргаларының болгаш керегледиринің комплексиин ажыглап ыяыктаар, ажыглаан киргени дээш.

12. Биология эртемиринің доктору, ССРЭ-ниң Медицина эртемиринің академииазының чүрек шинчилелиниң Бүгү-эвилел төвүүн чиигине деректорунуң оралакчызы Владимир Николаевич **Смирновка**, ол-ла төптүң ажылдакчылары: биология эртемиринің доктору лаборатория удуртукчузу Леонид Валентинович **Розенштраухка**, улуг эртем ажылдакчылары, химия эртемиринің кандидаты Валдур Аугустович **Сакска**, биология эртемиринің кандидаты Дмитрий Олегович **Левщикийге**, медицина эртемиринің доктору, ССРЭ-ниң Медицина эртемиринің академичизиниң пинти аарыглар болгаш патология физиологиязының институдунуң лаборатория эрелекчизи Феликс Залманович **Мееровка** — алаа болгаш аарыг чүрегниң шыгланыышкыныг ажылдарының молекула база идетка чергеге механизмнинг талазы-биле болүк ажылдары дээш.

II. ТЕХНИКА ТАЛАЗЫ-БИЛЕ

1. Химиктиг реактивтерниң болгаш онзагай арыг будумелериниң Бүгү-эвилел эртем-шинчилел институдунуң ажылдакчылары: киллис эрелекчиги, химия эртемиринің доктору Нина Михайловна **Дятловага**, химия эртемиринің доктору, сектор эрелекчизи Вера Яковлевна **Темнинага**, химия эртемиринің кандидаты улуг эртем ажылдакчызы Ольга Юрьевна **Лавровага**, ССРЭ-ниң Эртемнер академиязының элементорганиктиг тутулгалар институдунуң профессору Тереза Христофоровна **Маргуловага**, ол-ла институттуң кафедра эрелекчизи, техниктиг эртемиринің доктору Николай Георгиевич **Рассохине**, техниктиг эртемиринің кандидаты, доцент Александр Семенович **Монаховка**, биология эртемиринің доктору, Украина ССР-ниң Эртемнер академиязының үнүүлер физиологиязының институдунуң киллис эрелекчизи Людмила Константиновна **Островскаяга**, химиктиг реактивтериниң болгаш онзагай арыг будумелериниң Бүгү-эвилел төвүүн чиигине деректорунуң оралакчызы Владимир Николаевич **Безакинге**, техниктиг эртемиринің кандидаты, хотел агрегаттарының механиктиг болгаш химиктиг арыглалының Бүгү-эвилел эртем-шинчилел институдунуң Рамень салбырының ажылдакчылары: техниктиг эртемиринің кандидаттары, лаборатория эрелекчилери Михаил Иванович **Болашкинга**, Сергей Александрович **Довеље**, улуг инженер Георгий Степанович **Евдокимовка**, болүк эрелекчизи Олег Давыдович **Ченге** далай геофизиказының эртем-шинчилел институдунуң Телемаклың салбырының ажылдакчылары: геология-минералогия эртемиринің кандидаты, лаборатория эрелекчизи Эдуард Хоренович **Векилочка**, болүк эрелекчизи Алексей Маркович **Грибановка**, сектор эрелекчизи Юрий Александрович **Москаленкога**, геология-минералогия эртемиринің доктору, нефть болгаш газ шинчилелиниң далайның эртем-будурулгелер база геология-геофизиктиг Бүгү-эвилел баттыжыпкынының чиигине директору Илья Александрович **Гаркаленкого**, биология эртемиринің доктору ССРЭ-ниң эртемнер академиязының дириг амытанарының морфологтуг сайыралының болгаш экологиязының А. Н. Северцов аттыг институдунуң лаборатория эрелекчизи Владимир Рустамович **Протасовка**, казымал байлактар шинчилелиниң геофизиктиг арга-лаарының Бүгү-эвилелиг эртем-шинчилел институдунуң партия начальнигы Леонид Георгиевич **Рудаковскийге**, ССРЭ-ниң базык ажыл-агыйчының министерствозунуң эрегелериниң улуг инженери Инна Аделина Сигизовнага, техниктиг эртемиринің кандидаты, ССРЭ-ниң Эртемнер академиязының Чер физиказының О. Ю. Шмидт аттыг институдунуң улуг эртем ажылдакчызы Леонид Николаевич **Солодиловка** — далай акваторияларывда «частыышкы» чок чер шимчээшиливеринден тывылган арыг сут үнер дистерин ажыглаш, улегчүргө ажыглаары дээш.

3. Васюмьдиң академигиниң, кодо ажыл-агыйның механизаттарының болгаш электрификациязының Бүгү-эвилел эртем-шинчилел болгаш төлевилел-технологтуг институдунуң директору, ажылдың удуртукчузу Михаил Степанович **Руничевке**, ол-ла институттуң ажылдакчылары: техниктиг эртемиринің кандидаты, лаборатория эрелекчизи Валентин Иванович **Жуковка**, техниктиг эртемиринің кандидаты, киллис эрелекчизи Эдуард Иосифович **Лившицке**, дуржулга ажыл-агыйының трактористтер-машинизи Илья Николаевич **Брынкинге**, техниктиг эртемиринің кандидаты, кодо ажыл-агыйны механизаттарының Бүгү-эвилел эртем-шинчилел институдунуң лабораториязының эрелекчизи Кирилл Сергеевич **Орнандже**, техниктиг эртемиринің кандидаты, кодо ажыл-агыйның Ставрополь эртем-шинчилел институдунуң киллис эрелекчизи Олег Глебович **Ангилеевке**, нүүрүшкин «Ипатовский» үнсеалыдыглага заводунуң зүвлө удуртукчузу Петр Дмитриевич **Недошенкога**, Ставрополь крайның Ипатовский районунуң «Янушевский» совхозунуң директору тургаш Иван Алексеевич **Симоненкога**, Ставрополь крайның Арзгир районунуң «Серафимовский» совхозунуң кол зоотехниги Алексей Тимофеевич **Сигидиенкога** — хөй культуралардың ыяыктаалының ипатовду дуржулгазында эң тода илерээн ажылда-траспорт комплексиниң шуулгурулга системазын эртемге үндезилеп ажыглап кылгаш болгаш будурудегге массалыг нептретнеин дээш.

4. Крым областың суг ажыл-агыйының болгаш мелиорациязының будурудегге эреглединиң начальнигы Александр Федорович **Шавинге**, Сонгу-Крым каналдың тудуг управлениезиниң начальнигы Иван Алексеевич **Огурцовка**, ол-ла эреглединиң зөвлөг Валентин Иванович **Сенкевичке**, Крым областың Джанкой районунуң «Джанкойский № 3» совхозунуң бригадири Александра Яковлевна **Калашайга**, Крым областың Красноперекоп районунуң «Джанкой мелиораторы» совхозунуң бригадири Сергей Тимофеевич **Сергеевке**, Крым областың Красноперекоп районунуң «Пятиозерный» совхозунуң агроному Владимир Романович **Калмыковка**, Крым областың Первомайский районунуң «Страна Советов» колхозунуң даргазы Андрей Никифорович **Юрченкога**, Крым областың Нижнегорск районунуң Крупская аттыг колхозунуң кол гидротехниги Евгений Федорович **Писаныкка**, Украинаның нүүрүшкин «Укргипроводхоз» тодевилел - шинчилелиниң болгаш эртем-шинчилел институдунуң киллис начальнигы Анатолий Федорович **Ишметага**, «Херсонводстрой» трестиниң № 20 тудуг-монтаж эрегелиниң бригадири Владимир Николаевич **Емецке**, Крым областың Красногвардейский районунуң «Дружба народов» колхозунуң сыбыр эрегелериниң Анатолий Александрович **Федосеенкога** — суггардага системазының Сонгу-Крым каналды тудуг тургускаары болгаш оон эрегелиниг белек будурулгелер недэр ажыл-агый будурулгезин организастаазы дээш.

5. Техниктиг эртемиринің кандидаты, «Электроспецстанкомаш» будурулге баттыжыпкынының чиигине директору Анатолий Васильевич **Демидовка** ол-ла баттыжыпкынның ажылдакчылары: техниктиг эртемиринің кандидаты, төлевилелдиг кол инженери Владимир Павлович **Барабашкинге**, кол конструкторунуң оралакчызы Николай Сергеевич **Дмитриевке**, болүк удуртукчузу Павел Иванович **Ермолаевке**, Днепровскийниң Дзержинский аттыг металлургия заводунуң ажылдакчылары: техниктиг эртемиринің кандидаты, директор Геннадий Леонидович **Гурскийге**, техниктиг эртемиринің кандидаты, цех начальнигы Анатолий Федорович **Сичевойга**, техниктиг эртемиринің кандидаты цех начальнигиниң оралакчызы Леонид Аркадьевич **Брежневке**, улуг мастер Виктор Степанович **Анюкевичиге**, Москваның Н. Э. Баумэн аттыг үзүл-техниктиг университединиң профессору, техниктиг эртемиринің доктору Валентина Жаворонковна **Малаховага** машина тудугуна дээш Бүгү-эвилелдиң эртем-шинчилел, төлевилел-конструктор институдунуң техниктиг эртемиринің доктору, инженер-механик Валентина Васильевна **Ромашкова**, техниктиг эртемиринің кандидаты, киллис эрелекчизи Сергей Михайлович **Тонапетре**, техниктиг эртемиринің кандидаты, лаборатория эрелекчизи Илья Ефимович **Фельдблюмга**, техниктиг эртемиринің кандидаты машина тудугуң техникаларының эртем-будурулге патгыжыпкынының лаборатория эрелекчизи Игорь Александрович **Борисовка**, ол-ла баттыжыпкынның сектор эрелекчизи, техниктиг эртемиринің кандидаты Сергей Васильевич **Покатаевке**, Новосибирскиниң «Гипстанкопроект» будурулге баттыжыпкынының кандидаттың кол конструкторы Александр Васильевич **Мекрюковка**, ССРЭ-ниң монтаж болгаш түзел тудуг ажылдарының министериязының оралакчызы Иван Александрович **Мекрюковка**, нүүрүшкин «Гипромелиоттрансстрой» төлевилел институдунуң кол инженеринең оралакчызы Георгий Дмитриевич **Дудкога** — ол-ла институттуң төлевилелиг-конструктору Татьяна Александровна **Шиповага**, металлургия заводтарының төлевилелдиг Украинаның күрүне институдунуң төлевилелдиг кол конструкторлуг Анатолий Митрофанович **Токмаковка**, вагон тудугуның Бүгү-эвилел үлетүүр ваттыжыпкынының кол инженери Аким Иванович **Речкаловка**—«250» прокат агрегатын болгаш домен-оруу транспортугуң өзектерин массалыг будурериниң комплексиг технологиязының тургускаары дээш.

6. Новокраматорскиниң машина тудугуң В. И. Ленин аттыг заводунуң ажылдакчылары: төлевилелдиг кол инженери Фредерик Исаакович **Кагановскийге**, техниктиг эртемиринің кандидаты, кол конструктор Юрий Тимофеевич **Калашниковка**, будурулгө начальнигы Виталий Иванович **Коваленкога**, цех начальнигы Владимир Николаевич **Коломиецке**, металлургия машина тудугуның Бүгү-эвилел эртем-шинчилел, төлевилел-конструктор институдунуң ажылдакчылары: техниктиг эртемиринің кандидаты, инженер-механик Валентина Васильевна **Ромашкова**, техниктиг эртемиринің кандидаты, киллис эрелекчизи Сергей Михайлович **Тонапетре**, техниктиг эртемиринің кандидаты, лаборатория эрелекчизи Илья Ефимович **Фельдблюмга**, техниктиг эртемиринің кандидаты машина тудугуң техникаларының эртем-будурулге патгыжыпкынының лаборатория эрелекчизи Игорь Александрович **Борисовка**, ол-ла баттыжыпкынның сектор эрелекчизи, техниктиг эртемиринің кандидаты Сергей Васильевич **Покатаевке**, Новосибирскиниң «Гипстанкопроект» будурулге баттыжыпкынының кандидаттың кол конструкторы Александр Васильевич **Мекрюковка**, ССРЭ-ниң монтаж болгаш түзел тудуг ажылдарының министериязының оралакчызы Иван Александрович **Мекрюковка**, күрүүнүң «Гипромелиоттрансстрой» төлевилел институдунуң кол инженеринең оралакчызы Георгий Дмитриевич **Дудкога** — ол-ла институттуң төлевилелиг-конструктору Татьяна Александровна **Шиповага**, металлургия заводтарының төлевилелдиг Украинаның күрүне институдунуң төлевилелдиг кол конструкторлуг Анатолий Митрофанович **Токмаковка**, вагон тудугуның Бүгү-эвилел үлетүүр ваттыжыпкынының кол инженери Аким Иванович **Речкаловка**—«250» прокат агрегатын болгаш домен-оруу транспортугуң өзектерин массалыг будурериниң комплексиг технологиязының тургускаары дээш.

7. Херсонуң судно тудугуның конструктор бюрозуның ажылдакчылары: начальник — цех конструктору Сергей Митрофанович **Козловка**, төлевилелдерниң кол конструкторлары Виктория Анатольевна **Панковка**, Георгий Михайлович **Филатовка**, ол-ла инженер-конструкторлары: директор Всеволод Федорович **Заботинге**, улуг мастер Владимир Григорьевич **Черныйга**, академик А. Н. Крылов аттыг Төп эртем-шинчилел институдунуң киллис начальнигы Илья Петрович **Мирошниченкога**, Кара далай пароходствозунуң начальнигы тургуй Анатолий Витальевич **Голдобинога**, техниктиг эртемиринің кандидаты, ол-ла нарколстудуң чиге начальнигы тургуй Петр Степанович **Трофимовка**, министериниң ордалыктың начальнигы Евгений Николаевич **Шапошниковка**, Далай флотуның начальнигы Вадим Маркович **Первовка**, «Маяк» заводтың судно төлевилелдиг улуг механик Владимир Иванович **Дахногага**—той чүге тудугуг, техниктиг болгаш ажылага коргузугерниң эгелериг улуг судноларны төлевилеп, будурүлгеден шингээнин, ажыглалга киргени дээш.

8. Казанның электронлуг санала машиналарының заводунуң киллис начальнигы Альберт Хаевич **Абдрахимановка**, санала-шинчилелиг техникаларның Минскиниң будурулге математыкымчының кол математиги Алексей Иосифович **Гарога**, электронлуг санала машиналарының эртем-шинчилел институдунуң ажылдакчылары: салбыр начальнигы Эдуард Викентьевич **Коваленовичиге**, салбыр начальнигы Людмила Трофимовна **Чуприганага**, электронлуг санала техникаларының эртем-шинчилел төвүүн ажылдакчылары: лаборатория начальнигы Константин Александрович **Гаврилов**, ол-ла институттуң эртемнер академиязының Чер физиказының О. Ю. Шмидт аттыг институдунуң улуг эртем ажылдакчызы Леонид Николаевич **Солодиловка** — далай акваторияларывда «частыышкы» чок чер шимчээшиливеринден тывылган арыг сут үнер дистерин ажыглаш, улегчүргө ажыглаары дээш.

3. Васюмьдиң академигиниң, кодо ажыл-агыйның механизаттарының болгаш электрификациязының Бүгү-эвилел эртем-шинчилел болгаш төлевилел-технологтуг институдунуң директору, ажылдың удуртукчузу Михаил Степанович **Руничевке**, ол-ла институттуң ажылдакчылары: техниктиг эртемиринің кандидаттары, лаборатория эрелекчилери Михаил Иванович **Болашкинга**, Сергей Александрович **Довеље**, улуг инженер Георгий Степанович **Евдокимовка**, болүк эрелекчизи Олег Давыдович **Ченге** далай геофизиказының эртем-шинчилел институдунуң Телемаклың салбырының ажылдакчылары: геология-минералогия эртемиринің кандидаты, лаборатория эрелекчизи Эдуард Хоренович **Векилочка**, болүк эрелекчизи Алексей Маркович **Грибановка**, сектор эрелекчизи Юрий Александрович **Москаленкога**, геология-минералогия эртемиринің доктору, нефть болгаш газ шинчилелиниң далайның эртем-будурулге база геология-геофизиктиг Бүгү-эвилел баттыжыпкынының чиигине директору Илья Александрович **Гаркаленкого**, биология эртемиринің доктору ССРЭ-ниң эртемнер академиязының дириг амытанарының морфологтуг сайыралының болгаш экологиязының А. Н. Северцов аттыг институдунуң лаборатория эрелекчизи Владимир Рустамович **Протасовка**, казымал байлактар шинчилелиниң геофизиктиг аргалаарының Бүгү-эвилелиг эртем-шинчилел институдунуң партия начальнигы Леонид Георгиевич **Рудаковскийге**, ССРЭ-ниң базык ажыл-агыйчының министерствозунуң эрегелериниң улуг инженери Инна Аделина Сигизовнага, техниктиг эртемиринің кандидаты, ССРЭ-ниң

ЛИТЕРАТУРА, ТАЛАЗЫ-БИЛЕ ШАҢНАЛДАРЫН

ССРЭ-ниң Министрлер Чөвүлелиниң шаңында литература, уран чүүл болгаш архитектураның талазы-биле ССРЭ-ниң Ленинчи болгаш Күрүне шаңналдарының Комитединиң Тывага ийиктиг тургузулгазы кергеш, СЭКП Төп Комитединиң болгаш ССРЭ-ниң Министрлер Чөвүлелиниң 1978 чылда Күрүне шаңналдарын тыпсыр деп **доктаатканы болза:**

1. Украин ССР-ниң улустуң артизи, Күрүненің академиктиг украин улустуң Г. Г. Веревка аттыг алдарлыг ниити ырының уран чүүл удуртукчузу Анатолий Тимофеевич **Авдиевскиниге** — 1974—1976 чылдарда концерт программазы дээш.

2. Чогаалчы Анатолий Георгиевич **Алексиниге** — «Киржикчилери болгаш оларның күүлелиглери», «Шүүлгүлүг хүн» болгаш соңгузу хүн», «Бешки одуругда үш дугаар книжи», «Сарыыл чок Евдокия» (уругларга литература болгаш уран чүүл чогаалдарының шаңналы) деп тоожулары дээш.

3. Литературоведтер, редакция чөвүлелиниң кежигүннери ССРЭ-ниң Эртемнер академиязының корреспондент-кежигүнү Иван Иванович **Анисимовка** (мөчээн соңгар), филология эртемнериниң кандидаттары Александр Иванович **Пузиковка**, филология эртемнериниң кандидаты Нраскүй Иосифовна **Чикивишиллиге**, очулдурукчу Николай Михайлович **Любимовка**, РСФСР-ниң алдарлыг чүруктүзүү Дмитрий Спиридонович **Бистиге**, РСФСР-ниң улустуң чүруктүзүү Орест Георгиевич **Верейскиниге** — 200 томуг «Бүгү делегей литературазының библиотеказы» деп уругларга литература серияларының авторлуг коллективизи Екатерина Александровна **Волканскийге** — «Ромашкаға» деп пьеса шыгжай дээш.

4. Чогаалчы Виктор Петрович **Астафьевке** — «Хаан балык» деп ному дээш.

5. Совет Армияның ырыжакүүлери Бүгдеркүүзүнүң Кызыл Тук орденниг А. В. Александров аттыг ансамбліниң солистери — ССРЭ-ниң улустуң артизи Евгений Михайлович **Белявскиге**, ССРЭ-ниң улустуң артизи Александр Тихонович **Сергеевке** — соңгу чылдарда концерт программалары дээш.

6. Архитекторлар — Павел Иевакович **Вигдергауза**, Владимир Петрович **Кишкинһа**, Игорь Николаевич **Селакка**, Добрыня Михайлович **Шимбановка**, погоончыларга талазы-биле инженерлер Бронислава Францевна **Девятовскаяга**, Геннадий Петрович **Родионовка**, тудуг инженери Виктор Иванович **Мироновка**, Владимир Федорович **Шеклунга** — Донецк хоорайының төвүдүн деңгээлдиг ийиктиг, 12-ги РСФСР-ниң улустуң артизи, режиссер Георгий Николаевич **Данелияга**, рольдар күүседикчилери — Грузин ССР-ниң алдарлыг артизи Бахтанг Константинович **Кикабидзеге**, Армян ССР-ниң улустуң артизи Фрунзик Мушегович **Мкртчяңга**,— «Мимино» деп уран-чечен фильм дээш.

7. Шүлүкчү Андрей Андреевич **Вознесенскийге**—«Витрин аңнап-хөрөнгө мастериде» деп шүлүктериниң ному дээш.

8. РСФСР-ниң улустуң артизи, сценарийниң автору Театрлар Александровскийге — «Ромашкаға» деп пьеса шыгжай дээш.

9. Чогаалчы Даниил Александрович **Граниге** (Германга) — «Клавдия Вилор» деп номуну дээш.

10. ССРЭ-ниң улустуң чүруктүзүү Алексей Митрофанович **Гришайга** — «Оңада часны хүн», «Май. Частың чылыы», «Часны ыяштолер, Чоота», «Маның ыяштолер», «Часны ойдың дүне», «Дүй үнген парыта» деп пьесаларны дээш.

11. Сценарийниң авторлары — Владимир Степанович **Губаревка**, Владимир Васильевич **Егоровка**, Анатолий Григорьевич Лысенкога, Эдуард Михайлович **Сагалаевке**, РСФСР-ниң культураның алдарлыг ажылдакчызы Галина Михайловна **Шерговага**, Евгений Петрович **Широковка**, режиссерлар Светлана Николаевна **Аникольскаяга**, Станислав Алексеевич **Беляковка**, Анатолий Васильевич **Коряковка**, Игорь Иванович **Романовскийге**, РСФСР-ниң алдарлыг артизи актер Юрий Иванович **Каюровка** — «Систин капеллазының» деп документалдыг болук телефильмнер дээш.

12. РСФСР-ниң улустуң артизи, режиссер Георгий Николаевич **Данелияга**, рольдар күүседикчилери — Грузин ССР-ниң алдарлыг артизи Бахтанг Константинович **Кикабидзеге**, Армян ССР-ниң улустуң артизи Фрунзик Мушегович **Мкртчяңга**,— «Мимино» деп уран-чечен фильм дээш.

13. РСФСР-ниң улустуң артизи, профессор Мария Осиповна **Кнебельге** — «Педагогика поэзиязы» деп ному дээш.

14. Азербайджан ССР-ниң улустуң чүруктүзүү Тонай Гамбиб оглу **Мамедовка**,— Баку хоорайда Мешади Азизбековниң чүруктелгелерин дээш.

15. Социалистиг Күш-ниилелдиң Маадыры, «Фитиль» деп киножурналдың уран-чечен удуртукчузу Сергей Владимирович **Михалковка**, РСФСР-ниң уран чүүлдериниң алдарлыг ажылдакчызы, кол режиссер Александр Аронович **Столбовка**, операторлар — Юрий Иванович **Егоровка**, РСФСР-ниң уран чүүлдериниң алдарлыг ажылдакчызы Сергей Иванович **Киселевка** — бүгү-делегей сатиралыг «Фитиль» деп кино-журналының соңгу чылдарда үндүрүлгедери дээш.

16. Шүлүкчү Джубан **Мулдагалиевке** — «Элэр ховузу» болгаш «Сель» деп шүлүглелдери дээш.

17. Сценарий авторлары — Алексей Петрович **Нагорныйга**, Гелий Трофимович **Рябовка**, режиссер Григорий Романович **Кохтага**, оператор Феликс Юрьевич **Гилевичиге**, рольдар күүседикчилери —РСФСР-ниң алдарлыг артизи Евгений Ильич **Жарковка**, Наталья Федоровна **Гвоздиковага** — «Революциядан төрүттүүлгеге» деп уран-чечен телевидение фильмнерин туругскавы дээш.

18. РСФСР-ниң алдарлыг архитектору, ажылдың удуртукчузу Марк Артурович **Орловка**, архитекторлар — Юлий Владимирович **Раппапорчаға**, Вола Иосифовна **Косаржевскийге**, РСФСР-ниң алдарлыг чүруктүүлүг скульптор Юрий Владимирович **Александровка**, РСФСР-ниң алдарлыг тудугчузу, инженер-строитель Виталий Иосифович **Лепскийге**, РСФСР-ниң алдарлыг тудугчузу Григорий Прокофьевич **Артюшенкога**, инженер-тудугчулар — Валерий Александрович **Брушкевке**, Александр Матвеевич **Морозовка**, Евгений Андреевич **Черкашиниге** — Суздаль хоорайда кол туристиг комплекстиң архитектуразы дээш.

19. РСФСР-ниң болгаш Узбек ССР-ниң улустуң чүруктүзүү, скульптор Дмитрий Борисович **Рибичевке**, РСФСР-ниң алдарлыг архитектору Евгений Иванович **Кутырёвка**. РСФСР-ниң улустуң чүруктүзүү Марк Иванович **Малютиниге** — Иваново хоорайда «Революция» деп туракаал дээш.

20. РСФСР-ниң улустуң чүруктүзүү Алексей Петрович **Ткачевка**, РСФСР-ниң улустуң чүруктүзүү Сергей Петрович **Ткачевка** — «Сиген пезер уе» болгаш «Июнь ай» деп чүруктары дээш.

21. ССРЭ-ниң улустуң артизи, режиссер Георгий Александрович **Товстоноговка**, РСФСР-ниң уран чүүлдериниң алдарлыг ажылдакчызы, чүруктүү Эдуард Степанович **Кочергиниге**, рольдар күүседикчилери — ССРЭ-ниң улустуң артизи Альберт Иванович **Борисовка**, Юрий Александрович **Демичиге**, ССРЭ-ниң улустуң артизи Кирилл Юрьевич **Лавровка** — Ленинградтың М. Горькийн аттыг үлегерлиг Улут драма театрынга «Оожум Дона» деп шинии тургускаңы дээш.

22. РСФСР-ниң улустуң артизи, композитор Александр Николаевич **Холминовка** — соңгу чылдарда чогаатканы, «Чер ырыңга чүрттелгә» деп кантатазы болгаш «Шөлеге» база «Чууза» деп операларга музыказы дээш.

23. Эстон ССР-ниң улустуң артизи, дириҗер Нээме Аутуетович **Ярвиге** — 1974—1976 чылдарның концерт программалары дээш.

СЭКП Төп Комитединиң Секретары
Л. БРЕЖНЕВ

ССРЭ-ниң Министрлер Чөвүлелиниң Даргазы
А. КОСЫГИН.

УРАН ЧҮҮЛ БОЛГАШ АРХИТЕКТУРА 1978 ЧЫЛДА ССРЭ-НИҢ КҮРҮНЕ ТЫПСЫР ДУГАЙЫНДА

СЭКП ТК-ниң болгаш ССРЭ-ниң Министрлер Чөвүлелиниң доктаалы

МАЛЧЫННАРГА

Ниитиниң малынга четчир чемнерни белетиргээр, ныштаглаашынынче эки белетиелиг инрер дээш Баян-Кол кодээ Совединиң күүскөму элээн хемчеглерним алган.

Кодээ Советтиң девискээринде турар албан организация черлери тус-тузунда ниитиниң малынга чем белетиргээр планын күүсетикен. Ылаңгыя Терлиг-Хаяның моңгун суу тывынчылары 30 тонна, Баян-Кол ортуман шиола 20 тонна сигенни белетизин. Ол ышнаш суурда тулуг бригазазы, почта салбыры сигеп белетиргээр планын база ажыр күүсеәип, оргайизациялар аразынга социалистиг чарыштың тиилеччилери болуп, шаңнал, мактал-ды алган. Совхоздун ачылышчилери ниитизи-биле мал чемни белетиргээр планын сентябрьның ийиги чартыында-ла күүсеәипиен.

Малдың кажаа-хоорайын, малчыннар чурттаар баңың балгаттарны септеп доозуп турар. Баян-Кол суурда шиоланың, эмнелгениң, Культура банының, почта салбырының болгаш өске-даа организацияларның ажылдакчылары мал кажааларын чылыглап, оон иштинде кажеңни хөөрөр шеф ажылдарын наш удаа организастап, малчыннарга дузаны көргүскеннер. Чоокта чаа база Булуң-Бажында инек, бызаа кажаларының кажеңин хөөруп, хырын базырып, чылыглаар талазы-биле шефти организастаан. Ийи азал иштиң чурттаар банының шалазын тырып, ханаларын, дээвирин чугайлаан. Шеф ажылдарынга А. Сарыг, К. Бадыраа, М. Оңдар, В. Ховалыг, В. Баян-ool болгаш өскелер-даа изелекейлиг кирмил келген.

Ныштагларже мал чемниң чедирилгези эм нолдуунда дооступ турар. Суурнуң ажыл-ишчилери ниитиниң малын хур ныштадыр дээш бүгү-ле бар арганы амыглап, шефтерни эм-даа организастап малчыннарга дузаны көргүзерлер.

М. СЫГЫР-ООЛ.

Кызыл район.

БАЙЫРЛААЛДА БОЛГАН МАРГЫЛДААЛАР

СПОРТ

● **БАСКЕТБОЛ.** Спорттук бо хевирикге республиканың «Спартак» эки тура спорт ниитилелиниң бирги черидээш маргылдаа Кызылга болуп эрткен. Аңаа ол ниитилелге хамаарыжыр Ак-Довуракты, Хову-Аксының болгаш республиканың өске-даа командалары кирипкен.

Эр улустуң аразынга бирги черидээш ужуражылгаларның сүзүлдези Кызылдың педагогика институдунуң студентилериниң шилиндек командазының улуптар команда чок болган. Олар Красноярскиниң политехниктиг институдунуң Кызылда филиалының студентилерин, хөөрөөжыл-агый техникумчуларын сургуулдарын эңгиз-биле уткыпкан.

● **ХҮРЕШ.** Тыва хүрешке 32 аныяк мөгенниң хүрежи «Херел» спорт залга болган. Бичии спортчуларның маргылдаазын кызыгылаан көрүүчүлер болгаш ооң дагылдары улуг сонуургал-биле көргеннер. Ийи оңаа хире үргүлүлеп келген төгүн тәжиктиг-ниң түлелиниде Кызылдың № 2 ортумак школазының өөренчизи Орлан Ондар шүүлген. Школа-интернаттың спортчузу Май-ool Хомушкү ужуругдашкан.

● **ШЫДЫРАА.** Спорттуг тудуглар каттыжышкынының шыырааа клубунга дүрген ойнаарының маргылдаазы болуп эрткен. Аңаа 18 шыырачылар күжүн шенежип ойнаапнар. Маңаа чоокта чаа Кызылдың бирги черидээш болган маргылдаага ийиги-дертки черлерни эдээн «Тувинскал прайд» сольчуун ажылдакчызы Владимир Бузыкаев бирги черни алган. Кызылның шыырак шыырачыларының бирээзи, инженер Юрий Белов — ийиги, кооператив-садыг училищезиниң башкызы Бачын Савыр — үшкү черлерни эдээнкер.

● **СТОЛ ТЕННИЗИ.** Спорттуг бо хевириңге Н. Гастелло аттыг паркның шаңналы дээш маргылдаа парила болуп эрткен. Ол маргылдаага республиканың шыырак дээш спортчулары кирипшкен. Чемпион ат дээш ужуражылгага Кызылның № 4 профессионал-техниктиг училищезиниң сургуулдары команда талазы-биле бирги черни эдээш, шилчиир кубокту чаалап алган.

● **ЧИИК АТЛЕТИКА.** Спорттуң чайгы хевирелериниң Тываның профессионал-техниктиг училищелериниң бирги черидээш маргылдаазы эртеп Кызылда түнгенирген. Кызылга болуп эрткен. Аңаа Кызылдың № 4 профессионал-техниктиг училищезиниң сургуулдары команда талазы-биле бирги черни эдээш, шилчиир кубокту чаалап алган.

(БИСТИҢ КОРР).

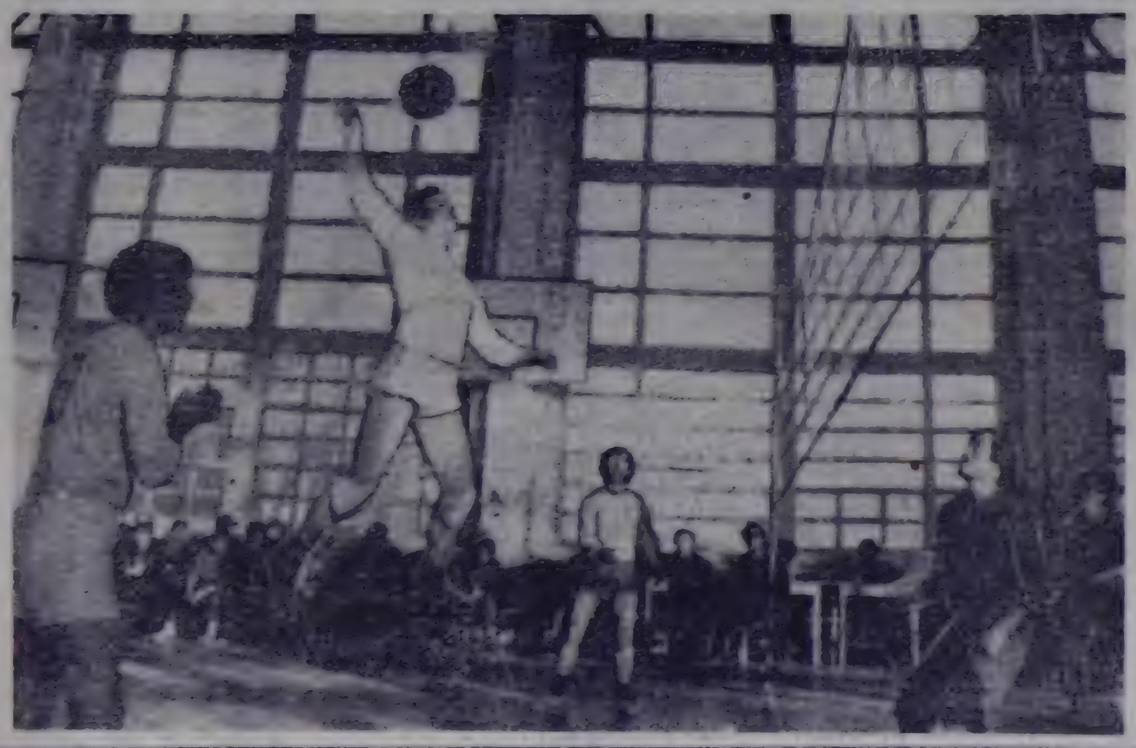

В. ЧАДАМБАНЫҢ фотозу.

ЧУРУКТА: педагогика институдунуң студентилери-биле Красноярскиниң политехниктиг институдунуң Кызылда филиалының командазының ужуражылгазы.

Оорлар баш сугар чер тыппазын

КОГУН ҮЗЕР

Оорлар чоруктарга хамаарыштыр «Шын» солуда парлаттынып турар материалдарга сыңыскаш санаал, сүмелерин бүрүн чүүлдүзүүнүн дескиир чем. Маңаа хамаарыштыр бо ареңгүүлүг чүүлдү, бодуларның сөөлгү чөрүүлерин дескиирлер.

Соңгу үеде шестовка чыл-чыдыкчы оорлар чоруктар ам-даа тагыгыг сүрүлгеп-даа, чамдык хамаатыларның хөөгөн кырлыг, шилгедээшкин чөрүүлерин ойнуп чыдып турар.

«Кызыл тараның» совхозтуң Быелыг сүт-бараан фермазынга бо чаның чыпкыг кем хөрек үүлүн-дашкын болган. Владимир Сапожников газеттерге турлаан материалын көрүп, сагыш-тавыр ханыпа шеңгеп, ооң-биле бодаарга, ниитилелдиң партбюрозунга дыңнаткаш, ийи-үш хүн соңгаар ферманың чүүлдүн чаңгыс-биле көрү

Бүгү чурттарның пролетарийлери, каттыжыңар!

ШЫН

СЭКП Тыва обкомунуң, Тыва АССР-ниң Дээди Совединиң болгаш Министрлер Чөвүлелиниң органы

№ 260 (10857) | 1978 чылдың ноябрь 12, воскресенье | 1925 чылда тудевилеттингеш | Орта 2 коп.

РСФСР-ниң Дээди Соведин чылдырар дугайында

РСФСР-НИҢ ДЭЭДИ СОВЕДИНИН ПРЕЗИДИУМУНУҢ ЧАРЛЫЫ

РСФСР-ниң Дээди Совединиң Президиумунуң хөтөлдүры болза:

Россияның Совет Федеративтиг Социалистиг Республиказының Дээди Совединиң тоолу чаңчылының тоолу сессиязын 1978 чылдың декабрь 14-те Москва хоорайга чыылдырар.

РСФСР-ниң Дээди Совединиң Президиумунуң Даргазы М. ЯСНОВ.

РСФСР-ниң Дээди Совединиң Президиумунуң Секретары Х. НЕШКОВ.

Москва, 1978 чылдың ноябрь 10.

СОВЕТ МИЛИЦИЯНЫҢ БАЙЫРЛААЛЫ

Үдүт Октябрьның тиилезиниң баштайгы хүнеринде эгелээш-де совет милиция күш-ажылчы чонунуң эргежыктарынга. Коммунистиг партинга. Совет күрүнеге ышкы болгаш бергинген баразы болуп, амыдырал-чурттадыпның социалистиг төлевии. совет хоорайлу-чуруумну бадыткаарынга болгаш хөгжүдеринге илерейлиг киржип турар. Социалистиг күрүнениң хөгжүдүлгезиниң бүгү үе-чаагаларында совет милиция болуунуң бүгү ажыл-чорудулгазын ССРЭ Конституциязында удам сайгыралгының принциптерге үндезилеп-дир тургузуп турар.

Совет милицияның хүнүнге турасказаткан байырлыг хүралга оны демдеглээн. ол үрээл ноябрь 10-да Москвага болган.

СЭКП ТК-ның секретары Я. П. Рябов, ССРЭ-ниң Министрлер Чөвүлелиниң Даргазының оралакчызы П. Б. Архипов, ССРЭ-ниң Дээди Совединиң Президиумунуң секретары М. П. Георгадзе, ВЛКСМ ТК-ның бирги секретары Б. И. Пастухов, СЭКП ТК-ның дириле эргелекчизи Н. И. Савинкин, СЭКП-ниң Москва область комитединиң бирги секретары В. И. Конотоп, ССРЭ-ниң Чиигине Прокурору Р. А. Руденко, министерстволарның болгаш кол эргелелдерниң удурткучулары, хөй-иштиг төлевилекчилери президиумга олурган.

ССРЭ-ниң иштики херектер министри, армия генералы Н. А. Щелоков хүралга чүве чугаалаан.

СЭКП Төп Комитединге, ССРЭ-ниң Дээди Совединиң Президиумунга, ССРЭ-ниң Министрлер Чөвүлелинге, эш Л. И. Брежневке байырлыг чагааны хүрал киржикчилери чоруткан.

(СЭТА).

ОНГУ БЕШ ЧЫЛДЫҢ ҮШКҮ ЧЫЛЫН ШАЛЫПЧЫ ДООЗАР, ПЛАННАРНЫ БОЛГАШ ХҮЛЭЭЛГЕЛЕРНИ ДОЛДУР БОЛГАШ АЖЫР КҮҮСЕДИР ДЭЭШ ДЕМИСЕЖИИЛИҢЕР!

СЭКП ОБКОМУНУН БЮРОЗУНДА, ТЫВА АССР-НИҢ МИНИСТРЛЕР ЧӨВҮЛЕЛИНДЕ, ПРОФОБЛЧӨВҮЛЕЛДЕ, ВЛКСМ ОБКОМУНДА

ТИИЛЕКЧИЛЕР ИЛЕРЭЭН

СЭКП Тыва обкомунуң бюрозу, Тыва АССР-ниң Министрлер Чөвүлели, профоблчөвүлел болгаш ВЛКСМ обкому ниитиниң малынга чемнер белеткелиниң дугайында айтырыгны чугаалажып көргеш, көдээ ажыл-ишчилер партия организацияларының, совет болгаш ажыл-агый органнарының удурткулгазы-биле бо чылдың бергеагаар-бойдус байдалдарының үезинде эвээш эвес ажылды кылып чорутканы демдеглээн. Оон түнелиинде бо чылдың ноябрь айының 1-ге чедир 126,6 мун тонна сиген. 21,5 мун тонна сенаж, 4,5 мун тонна витаминниг сиген далганы, 5,2 мун тонна бүдүк-бүрү чемнери белеткеттингеп, 107,5 мун тонна силосту салган. Ол бүгү-биле чергелештир 16,7 мун тонна сананы болгеп, 17,8 мун тонна мал чеми тараанны шыгжамырлаан. Ниитизи-биле алырга 100,7 мун тонна чемнерниг единицалыңга денгежир чемнерни белеткеп.

Кол мал чеми болур сиген белеткелиниң докгаттынган хемчээлин Өвүр районнуң совхозтары 113,4, Монгун-Тайганың ажыл-агыйлары—113 болгаш Тожуның—100,1 хуу күүсеткен. Барыын-Хемчик, Тес-Хем болгаш Кызыл районнарның сиген белеткээр талазы-биле багай эвес ажыллаанын докгаалда демдеглээн.

Тожу, Таңды, Баа-Хем, Бии-Хем, Барыын-Хемчик, Чоон-Хемчик болгаш бүүр районнарга бир баш малга ойнажыр чижеглеп алган чемнериниг единицазы 3,7-деп 9,9 центнер чедип турар.

СЭКП обкомунуң бюрозу, Тыва АССР-ниң Министрлер Чөвүлели, профоблчөвүлел болгаш ВЛКСМ обкому мал чемнериниң белеткелчилериниң 1978 чылга социалистиг чарыжының түнелиериниң үргелжилеп көргеш, даразында районнарны тиилекчилер деп санаан.

— төп зонадан — **Тожу район** (СЭКП райкомунуң секретары С. К. Оргу-оол, райүүсөкөм даргазы Д. О. Даргын, ВЛКСМ райкомунуң секретары И. В. Тулин);

— барыын зонадан — **Барыын-Хемчик район** (СЭКП райкомунуң секретары Ш. П. Куулар, райүүсөкөм даргазы С. Т. Амыр-бит, ВЛКСМ райкомунуң секретары Д. О. Саая);

— мурнуу зонадан — **Өвүр район** (СЭКП райкомунуң секретары Ч. Х. Оюржак, райүүсөкөм даргазы А. Б. Семис-оол, ВЛКСМ райкомунуң секретары С. М. Дөстай)

СЭКП обкомунуң, республиканың Министрлер Чөвүлелиниң, «профоблчөвүлелдиң болгаш ВЛКСМ обкомунуң шилчиир Кызыл туктарын Тожу, Барыын-Хемчик болгаш Өвүр районнарга тывыспышаан, оларны 500-500 рубль-биле шаңнаарын докгаалда айыткан.

ДЭЭШТИГ ХЕМЧЕГЛЕРНИ АЛЫР

Бай-Тайга районнуң ажыл-агыйлары 1978—79 чылдың кыштаглаашкынын организастыг чорудар дээш чамдык кескү ажылдарны кылган. СЭКП райкомунуң болгаш райүүсөкөмнүң үндүрген шиитпирлери будаар тургускан тускай комиссия кыштагларның септелгезин бирдең бирээ чокка хынап, чедир ажылынмаан ажылдарны дүрген кылырынга хемчеглерни азыраан.

Кыштаглаашкынга белеткеп үезинде малдың чаа төлүн доруктурар хөп-хөй үелелерни септеп, чамдык черлерге кажаларның мурнунда мал чаанын хардан камгалаар 411 серии шалгап. Кыштаглаарга сут будаар 192 досхаар, 11 кудук ажылдаарынга белеп.

Бо хүннерде районнуң деңискээринде хар чаап, сөөктүп тыныжы билдиинин иелеп. Малчыннарның хөп иезин кыштагларында хонгузаанын. Ынчалдаакок кыштагларда чедер ышкыннаан ажылдар амдаа хөй. Шаар маадыр дыка хөй, бода малдың 6 пайзарының чыыштаашкынын. даан эгелээш үүрмиш сентелгелери чедир кылдыныпаан. Малчыннар чүүттаар аазап каш баянындарының сонгалары шиидеттиримээн, чылдагаа септеттинмээн болуп турар. Хойну бригадалар төп черлеринде дерт сүүлер-биле ажылдаарынга белеп эвес. Чамдык бригадалардың малчыннар хөп болдаарынга чедер үе ам-даа хөй деп бодап-биле кажаларга ааш хураганнар турар үеткериниң кыштап алырын сагаадып турар. Ынчангаш кажа үезе 27 үтүлүп ыыгыры потеттиниң турар.

Оон аңгыда 3 кудук, сут кудер 30 досхаар бо хүннерге чедир чедишпейн турар. Оң мынаан малга чем уруу бээр коошпалар, оңгачалар, шагжалар дээш оон-даа өске дериг-хереккелдер кайы-даа кыштагда четпе эвес болуп турары дуйурелиг.

Хойну бригадалар тептеринде кыпаа-булуңдарны септеп кылаа-даа, стол, сандай, дериг-хереккелдерни мынага чедер белеткеттиримээн. Оларны кескү ятпанының радиогрупаа хевирге-биле дорбээп. Ынаы ипаалыг байлап пылдунда ажыл-агый бүрүзүнүү тургустунган.

Ынчангаш кыштаглаашкынга белеткеп-даа бир четпестерел дүрген-эвер талазы-биле улам дөштит хемчеглерни алыры аттыгагыйлар удурткучуларындан, малчыннарның бөстерилдиин иегеттиниң турар.

Б. БАРБА.

ХЫНАМЧАЛЫГ БЕЛЕТКЕНИР

«Ак-Туруг» совхозта коммунист К. Чычаан-оолдуң удурткалы № 1 хойжу бригадазының малчыннары кыштаглаашкынга хынамчалыг белеткенген. Олар бо чылын ниитизиниг малынга 100 тонна сиген иезин белеткээр турган, ону 185 тонна кадыр дээр күүсеткеш, тус-тус кыштагларында соорту чедирип алган-дыр. Ол ышкаш 46 тонна буудай-бүрүнү малчыннар бөстерилдиин кудуп белеткеп алган.

Ам-даа ийи кудуктуң сугун ажыглалга киирерин барыын-хемчикчилер хүлээп-тер. Оларның сөглээн сөзү ажыл-херек-биле камгалаан—Кызыл-Мажалыктың эът комбинадының ажыглалга киирери-биле Күрүне комиссиязы байырлал бүдүүзүнде актыга ат салган.

Чаа бүдүрүлге күчүзүн ажыглалга киирер дээш «Тыва дат-дүгү тудуг» эргелелиниң, 42 дугаарлыг тудуг эргелелиниң удурткулары эң шапгыны ажыглаан. Ынаарыг ол комбинаттың тудуунга республиканың алдарлыг тудукчулары Социалистиг Күш-ажылдың Маадыры К. Даңзырыкмык, К. Салчаалай удурткаан тудукчу бригадалары, З. Сал-чактыч, Г. Колдаанның удурткаан штукатурлакчылар бригадалары оон ажылдаан.

ЧУРУКТА: комбинаттың ниити хевири.

М. КАЛЧАН.

ЧЫЛДЫҢ КҮҮСЕТТИНГЕН

Онгу беш чылдың планныг онаалдаларын хуусаа бетинде чедишкинниг күүседир дээш социалистиг чарыш «Тыва тудуг» трестиң № 81 тудуг эргелелиниң бригадаларының аразында калбарган. Хөй-хөй бригадалар, бо чылдың эртинен айларында эки амылаган.

Эргелелиниң хөгжүп ышкыны Николай Петрович Кузнецовтуң удурткалы 22 кижи составтыг бригадазы онгу беш чылдың үшкү чылының эгезинден бээр күш-ажылчы темпизиниг кошкатпайн ажылдаан, бо чылдың январь—октябрь айларының түнели-биле бригадалар аразынга тиилекчи болуп үнген. Ажылдың ажыктыын болгаш продукциялыг шынарын бодаар деш бүгү чүүлге калбарган социалистиг чарышка бо бригада бала идепкейлиг киржип турар. Коллективтиң ажыглаларының кылган ажылы өдиктиг шынарлыы-биле онзагай. Оон аңгыда хүлээлгезиниг база бригада ак сеткилдии-биле күүседип турар. Бо чылын ниитизи-биле үк бригада 350 мун рубльдиң тудуг-монтаж ажылдарын кылыр турган, он ай дургузунда 363 мун рубль кылдыр күүсеткеш, тиилекчи болуп үнген.

Бригаданың кежигүн бүрүзү он дөрт мун рубльдиң ажылын 1978 чылда кылыр деп хүлээлгеп алган. Кижи бүрүзү үеңи мурнап, планныг ажылдаанындан 16300 рубль кылыр бо хүннерге-ле ажыр күүседикпеп. Оң-даа мурнакчы тудугжулар Виталий Калачев, Михаил Вашкевский болгаш өскелерниң-даа шапгыны күш-ажылының ачызы-дыр.

* * *

Бо чылдың январь—ноябрь айларының планныг онаалдазын Анатолий Антипин удурткан бригада база бо айның эгезинде чедишкинниг күүсеткен. Он ай дургузунда бо бригада 195 мун рубльдиң тудуг-монтаж ажылдарын кылыр турган, ону 210 мун рубль кылыр боттандырган. Үеңи мурнаан. Ам-даа ай төнчүзүнге чедир 18 мун рубльлү шингээдип алырын бо мурнакчы бригаданың кежигүнери хүлээнип турганнар.

В. САЛЧАК,
№ 81 тудуг эргелелиниң план киидизиниң начальниги.

Чоон-Хемчик районнуң «Большевик» совхозунуң Арат-Бажы сут-бүрээй фермазының сааскыларга чалдаанче-ле тут сааскыларын бүдүрүп турар. Олар бо чылын бажыңга тодарыкшыг алыктаан турар. Мурнакчы саанчылар Чодураа Бууган, Бакаан Кара-Сал, Таан Кара-Сал олар боттарынга быжыглаан инектериниң бирээзиндең не тос аңнар ышпаан 20 сентнер-ден-не чедир сүтүг сагганнар.

ЧУРУКТА: планныг талазын оң талалаакчы Ч. Куулар, Б. Кара-Сал, Т. Кара-Сал, Д. Монгуш олар саалда соонда.

Х.-К. МОНГУШТУҢ фотозу.

СЭКП-ниң аграр политиказы—боттаныышкында

ТАРААЖЫЛАРНЫҢ ТЕХНИКТИГ ЧЕПСЕГЛЕНИИШКИНИ

Чүүттүң полхозтары болгаш совхозтары чөөкү чаагайлыг машиналар алыры ССРЭ-ниң Көдээ ажыл-агый министерствозунуң чаа техника эргелелиниң начальнигиниң оралакчызы Р. Меңшиноргун бо айтырыгга харымнаавыр:

СЭКП ТК-ниң июль (1978 ч.) Пленуму көдээ ажыл-агыйны техника талазы-биле эң чиге-сегээринниң үргүлээн чүүлдезын айыткан. Чер ажылында кол энергетиктиг күш — трактор. Чөөкү чылдарда күүдүг «Кировчулар-биле» кылып үндүрери Павлодарның трактор заводу боттандырар, а «Ростсельмаш» заводунуң кыттыжыышкыны 300 аът күүдүг «К-710»-биниң шилгеп эгелээн.

Трактордуң ында-даа ажыглы күүседип болур кылдыр пылырының тон чүүлдезын практика садыткаан. Шынчангаш машинаның класс бүрүзүнге чаагыг модель артар, ажаа үндезилеш, оон ажыглаачы хевирип турузар. Ындыг хемчеглерниг сайн новуузер, үеңнии модельдер эгележир. Чаагык кылдыр Волгоградтың трактор заводунуң кыштың үеңгүүн турары чер ажалыр гол тыныгыг «ДТ-75» трактордуң ап-пирозы. Оон хемчеглиг болгаш дээзи арга хевирлер артса-даа, күүдүг 75-тен 90 аът күүдүг четпес. Бир аът күүдүнге онаалгыг ышкыр чүүл чарыгдаары 1—1,5 хуу кылкыгтээп.

Трактордарның күүдүг талаа-ның ажыглалга киирерин барыын-хемчикчилер хүлээп-тер. Оларның сөглээн сөзү ажыл-херек-биле камгалаан—Кызыл-Мажалыктың эът комбинадының ажыглалга киирери-биле Күрүне комиссиязы байырлал бүдүүзүнде актыга ат салган.

Чаа бүдүрүлге күчүзүн ажыглалга киирер дээш «Тыва дат-дүгү тудуг» эргелелиниң, 42 дугаарлыг тудуг эргелелиниң удурткулары эң шапгыны ажыглаан. Ынаарыг ол комбинаттың тудуунга республиканың алдарлыг тудукчулары Социалистиг Күш-ажылдың Маадыры К. Даңзырыкмык, К. Салчаалай удурткаан тудукчу бригадалары, З. Салчактыч, Г. Колдаанның удурткаан штукатурлакчылар бригадалары оон ажылдаан.

ЧУРУКТА: комбинаттың ниити хевири.

М. КАЛЧАН.

НЕЙТРОННУГ ЧЕПСЕКТИ ХОРУУР!

Нейтроннуг чепсектиң кол кезектерин бүдүрүп эгелээр дугайында АКШ-тың администрациязының шиитпири бүгү делегейге киледиин хайыкпырган. Массалыг узутнаашкынның эң чүден-бүжар чепсээн бүдүрериниң планнаарынга киледиг-биле удурлажышаан, совет кижилер Наттыышкан Штаттарның милитаристиг политиказын бүгү талазы-биле буруу шаап турар.

— НАТО-нуң даянызырак болуктериниң ядролуг чепсектериниң саның удам ыкай ковудедиримче утланган хемчеглерге тайбыга ынакшылдыг бүгү улустарның эргежыктарынга, удур бөөп турар—деп, Москвадан «Манометр» заводунуң мастери Ю. Голосов чугаалаан.— АКШ-тың чагырыкты болуктери нейтроннуг бомбаны кандыг-бир арга-биле хамчаа-даа турган болза бүдүрерин ораалдаан турар-дыр. Ынчангаш нейтроннуг чепсектиң кол кезектерин бүдүреринге эргежок чүүлүл акша-хөреңгини үндүрүп бээр дуганында хонгу төлевилелиге ат салыышкынын шериг-үдетүүр комплексиниң ыяшкыны-биле. Ак бажыңга организастаан-дыр. Ядролуг чепсегленишкинниң чае чадазын эгелээрия чедип алыры чавырлыышкынын үндурланыкчыларынга бербес чорук бүгү ак сеткилдиг кижилериниң чүүлүл соруглазы болур. Улустар аразының харылзаалаарынга күш хереглеп-леериниң дугайында ядролуг чепсектиң кезектерин бүдүрбейн турар күрүнелериниң ажыл чоруу-зуун бакылаарыгыг дугаа-лавыл, ажыл үезе ядролуг чепсек тен чүүлдериниң девискээринге ук чепсекти тургузуларының дугайында кирээ чарар дугаавыл. Совет саазының санадын бистиң коллектививис бүгүү-биле деткип турар.

— Нейтроннуг чепсекти бүдүрериниң амыдыралдың планнарынга үдүр, чон-ледиишкинниң дүүнүрери деш турган-жуң турар тайбыга ынакшылдыг хөй-иштиниң иегеледелериниң совет кижилер деткип турар—деп, **Ташкенттиниң В. И. Ленин аттыг күрүне университединиң профессору У. Мусаев** чугаалаан. Нейтроннуг чепсектиң эңдерге бүдүрер чорук үнүн төрелгеринге кежиир үезинге улуг ажылдыг. Чепсектиң эңдерге бүдүрүүшкүү күрүнелериниң экономиказынга аар үүрге болбушаан, миллион-миллион кижилерниң амыдырал-чурттазын бергедеп турар. Капиталистиг чурттарга чаңгыс эвес удаа чоруп чораан, ол дугайын харам-биле көрүүм.

— Совет Эвилеп социалистиг дем аттыштырыдагының өске-даа күрүнелери-биле надыр чавырлыышкынын удурланыкчыларынга бербес чорук бүгү ак сеткилдиг кижилериниң чугула соруглазы болур. Улустар аразының харылзаалаарынга күш хереглеп-леериниң дугайында ядролуг чепсектиң кезектерин бүдүрбейн турар күрүнелериниң ажыл чоруу-зуун бакылаарыгыг дугаавыл, ажыл үезе ядролуг чепсек тен чүүлдериниң девискээринге ук чепсекти тургузуларының дугайында кирээ чарар дугаавыл. Совет саазының санадын бистиң коллектививис бүгүү-биле деткип турар бис.

(СЭТА).

ЧАА КОМБИНАТ АЖЫГЛАЛДА

Онгу беш чылдың үшкү чылының планныг онаалдаларын хуусаа бетинде күүседир дээш Барыын-Хемчик районнуң ажыл-ишчилери социалистиг чарышты калбартып, шалыпчы ишти хаара туттунган. Ылангыя Ак-Довуракның хлеб заводу, районнар аразының Кызыл-Мажалыкта «Сельхозтехника» салбыры болгаш оон-даа өске чамдык бүдүрүлгелер продукция бүдүрериниң болгаш оны сайгарарының 10 айларда планныг онаалдаларын чедишкинниг күүсеткен.

Шалыпчы күш-ажылдың чыыында ажыглалга киирер үлүг тудугларның бирээзи—Кызыл-Мажалык эът комбинадының тудуу. Ону чогуур хуусаазында ажыглалга киирер дээш комбинаттың тудугжулары-биле-кады, Кызыл-Мажалык суурнуң чурттакчылары ол тудугга ажылдап, боттарының төлептив үлүг-хуузун кииргеннер.

Кызыл-Мажалыктың эът комбинады—амгы үениң эң чаа дериг-хереккелдери-биле деритиинген комплекс. Ол бүдүрүлге корпузундан, элээн каш цехтерден тургустунган. Оон бүдүрүлге күчүзү—ээлчегде 30 тонна эътти болгаш 3 тонна колбаса кылыгларын ажылдап кылыр. Кажан ол долу күчүзү-биле ажылдап эгелей бээрге, оон кандыг-даа артынчы үнмес, малдың сөөгүнден үнелиг мал чемни—сөөк далганы кылып үндүрер. Ынчангаш ол карым дериг-хереккелдерлиг эът комбинадыгга хереглегивээр бүгү аппаратураларны чүге Совет Эвилелиниң хоорайларындан эвес, а Чехословакиядан, Венгриядан болгаш оон-даа өске чамдык даштыкы чурттардан эккелгеш, эрткен чылдың сентябрь айында Кызыл-Мажалыктың эът комбинадының ажыглалга киирерин барыын-хемчикчилер хүлээп-тер. Оларның сөглээн сөзү ажыл-херек-биле камгалаан—Кызыл-Мажалыктың эът комбинадының ажыглалга киирери-биле Күрүне комиссиязы байырлал бүдүүзүнде актыга ат салган.

Чаа бүдүрүлге күчүзүн ажыглалга киирер дээш «Тыва дат-дүгү тудуг» эргелелиниң, 42 дугаарлыг тудуг эргелелиниң удурткулары эң шапгыны ажыглаан. Ынаарыг ол комбинаттың тудуунга республиканың алдарлыг тудукчулары Социалистиг Күш-ажылдың Маадыры К. Даңзырыкмык, К. Салчаалай удурткаан тудукчу бригадалары, З. Салчактыч, Г. Колдаанның удурткаан штукатурлакчылар бригадалары оон ажылдаан.

ЧУРУКТА: комбинаттың ниити хевири.

М. КАЛЧАН.

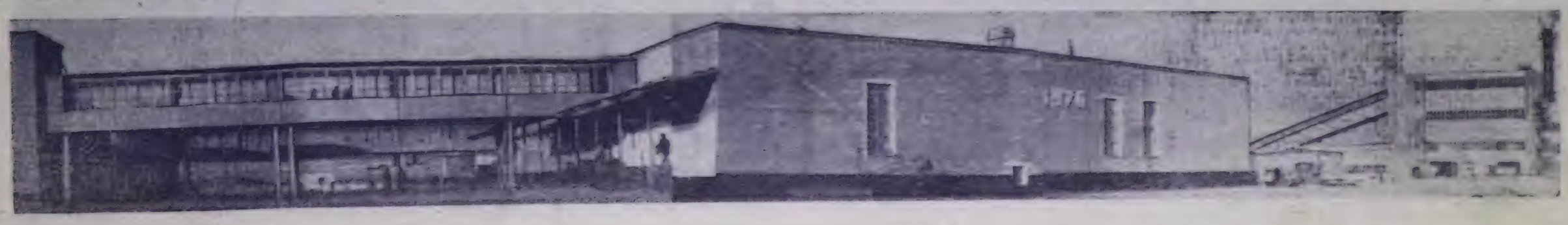

МУРНАКЧЫЛАРГА ДЕҢНЕЖИҢЕР!

Тыва АССР-ниң малчыннарының 1978 чылдың тос айларында социалистиг чарыжының тиилекчилери

ХОЙЖУЛАР

Фамилиязы	Ажыл-агый	Район	100 хойдан алган хураган
Ооржак Д. А.	«Алдан-Маадыр»	Чеөн-Хемчик	141
Ооржак Ч. Н.	«Сүт-Хөл»	—«—	135
Ондар А.-Х. Д.	«Октябрь 30 чылы»	—«—	132
Ооржак Р. Д.	«Искра»	—«—	131
Ондар Т. Ш.	«Искра»	—«—	131
Монгуш Ч. Д.	«Чыраа-Бажы»	—«—	130
Куулар Д. С.	«Чыраа-Бажы»	—«—	125
Соднам А. Б.	«Х Улуг хураг»	Кызыл	125
Ховалыг Д. Ш.	«Алдан-Маадыр»	Чеөн-Хемчик	125
Ондар Т. Б.-Д.	«Искра»	—«—	124
Монгуш Э. Э.	«Искра»	—«—	124
Ховалыг Д. Ч.	Карл Маркс аттыг	—«—	121
Сарчы И. К. (эшкү кадарчызы)	«Күш-ажылдың хостуу»	Улуг-Хем	120
Ховалыг М. Д.	«Чыраа-Бажы»	Чеөн-Хемчик	119
Ооржак С. С.	«Чыраа-Бажы»	—«—	116
Сафонов И. П.	«Революцияның чалбыныы»	Танды	115
Ондар А. О	«Сүт-Хөл»	Чеөн-Хемчик	116
Чапаан С. К.	«Найырал»	Улуг-Хем	114
Ооржак Ш. А.	«Алдан-Маадыр»	Чеөн-Хемчик	114
Сенден Д. М.	«Найырал»	Улуг-Хем	113
Монгуш К. К.	«Искра»	Чеөн-Хемчик	113
Тюлюш Ч. У.-Т.	«Өөк»	Бии-Хем	112
Быштак-оол М. Д.	«Күш-ажылдың хостуу»	Улуг-Хем	111
Куулар Б.-Х. А.	«Чыраа-Бажы»	Чеөн-Хемчик	111
Доржуй-оол Т. Д.	Тока аттыг	Танды	111
Ооржак М.-Х. Д.	«Шекпээр»	Барыын-Хемчик	111
Хомушку С. С.	«Хемчик»	—«—	110
Монгуш К. С.	«Коммунизмче оруу»	Өвүр	110
Ооржак В. Ч.	СЭКП-ниң XXII съездиниң аттыг	Чеөн-Хемчик	110
Данзуруу И. С.	«Чодураа»	Тес-Хем	110
Монгуш С. С.	«Шамбалыг»	Кызыл	110
Намзал О. С.	«Морен»	Эрзин	110
Ловсан Д. И.	—«—	—«—	110
Ооржак Д. А.	«Барлык»	Барыын-Хемчик	109
Монгуш А. К.	«Алдан-Маадыр»	Чеөн-Хемчик	109
Ооржак К. Д.	«Тиилелге»	Кызыл	109
Ооржак Ш. Б.	«Алдан-Маадыр»	Чеөн-Хемчик	109
Монгуш К. К.	—«—	—«—	109
Ондар Б. К.	«Сүт-Хөл»	—«—	108
Соян К. Д.	«Барлык»	Барыын-Хемчик	107
Ооржак А. М.	«Искра»	Чеөн-Хемчик	107
Дамба-Лама Т. М.	«Найырал»	Улуг-Хем	107
Күжүгет С. Н.	«Өөк»	Бии-Хем	107
Маңнай-оол И. Х.	«Х Улуг хураг»	Кызыл	107
Ооржак Л. Д.	«Шекпээр»	Барыын-Хемчик	107
Доргу Р. М.	«Морен»	Эрзин	107
Мелзер-оол Д. Х.	«Мурнакчы»	Бай-Тайга	107
Учурал М. Д.	«Морен»	Эрзин	106
Сарчы И. С.	—«—	—«—	106
Ооржак Ч. С.	«Шекпээр»	Барыын-Хемчик	106
Кара-Доргай Ч. Ч.	«Мурнакчы»	Бай-Тайга	106
Ооржак О. К.	«Шекпээр»	Барыын-Хемчик	106
Ховалыг Э. О.	«Большевик»	Чеөн-Хемчик	106
Успун Д. Д.	«Малчын»	Монгун-Тайга	106
Бахум И. К.	«Кызыгаар»	Тес-Хем	106
Сая Ш. Б.	«Хемчик»	Барыын-Хемчик	105
Ондар С. Ч.	«Большевик»	Чеөн-Хемчик	105
Сарыглар Б. Д.-С.	«Коммунизмче оруу»	Өвүр	105
Монгуш О. Ч.	«Большевик»	Чеөн-Хемчик	105
Монгуш Ч. Х.	«Шекпээр»	Барыын-Хемчик	105
Аракчаа В. А.	«О Шыва»	Тес-Хем	105
Сат М. Д.	СЭКП-ниң XXII съездиниң аттыг	Чеөн-Хемчик	105
Ооржак С.-Д. Ч.	«Мурнакчы»	Бай-Тайга	105
Монгуш Н. Х.-К.	«Коммунизмче оруу»	Өвүр	104
Монгуш С. Х.	—«—	—«—	104
Шигжээ Я. К.	«Улуг-Хая»	Улуг-Хем	103
Доргак К. С.	«Чыраа-Бажы»	Чеөн-Хемчик	103
Ховалыг Д. К.	«Искра»	Чеөн-Хемчик	102
Ховалыг Д. К.	Карл Маркс аттыг	—«—	102
Богданай С. С.	«Барлык»	Барыын-Хемчик	102
Ондар Д. Е.	СЭКП-ниң XXII съездиниң аттыг	Чеөн-Хемчик	102
Монгуш С. Ш.	«Чыраа-Бажы»	—«—	102
Бапшиев А. Д.	«Кызыгаар»	Тес-Хем	102
Ловсан К. Л.	«Улуг-Хая»	Улуг-Хем	102
Кызыл-оол Ш. Д.	«Улуг-Хая»	Улуг-Хем	102
Шаамай Х. К.	«УТКА 25 чылы»	Улуг-Хем	102
Шойдак Ч. С.	«Мурнакчы»	Бай-Тайга	102
Хомушку К. М.	«Мурнакчы»	—«—	102
Маичын-оол Х. О.	«Кара-Хөл»	—«—	102
Куулар С. С.	«Торгалыг»	Өвүр	102
Сат Т. Ш.	«Искра»	Чеөн-Хемчик	101
Маскыр-оол Д. Д.	«Найырал»	Улуг-Хем	101
Ондар С.-Б. Б.	«Кызыл тараачы»	Бии-Хем	101
Дамдын-оол Т. Н.	«Найырал»	Улуг-Хем	101
Монгуш Ч. С.	«УТКА 25 чылы»	—«—	101
Сая Б. Д.	«Барлык»	Барыын-Хемчик	101
Монгуш Т. К.	«Шекпээр»	Барыын-Хемчик	101
Ооржак Ш. Б.	—«—	—«—	101
Монгуш Б.-У. С.	«Тиилелге»	Кызыл	101
Сизим К. Л.	«Алдан-Маадыр»	Чеөн-Хемчик	101
Сотпа Н. С.	«Бай-Тал»	Бай-Тайга	101
Доргак Э. Д.	«Мурнакчы»	—«—	100
Ооржак Д.-Н. Ч.	«Алдан-Маадыр»	Чеөн-Хемчик	100
Монгуш Ы. А.	—«—	—«—	100
Куулар Б. Ш.	«Чыраа-Бажы»	—«—	100
Күгүзер К. Б.	«Кызыл тук»	Өвүр	100
Комбат М. М.-Х.	—«—	—«—	100
Ооржак Д. К.	—«—	—«—	100
Сая А. Б.	«Хемчик»	Барыын-Хемчик	100
Хомушку Б. К.	—«—	—«—	100
Ховалыг Ч. К.	«Коммунизмче оруу»	Өвүр	100
Ловсан К. Д.	«Ак-Туруг»	Улуг-Хем	100
Пагма Т. И.	«Тиилелге»	Кызыл	100
Маннай К. Е.	«Кара-Хаак»	—«—	100
Шыырап Э. Ч.-Д.	«Бай-Тал»	Бай-Тайга	100
Даржы Х. К.	«Кара-Хөл»	—«—	100
Самзу С. Ч.	«Тээли»	—«—	100
Хертек С. О.	—«—	—«—	100
Куулар Х. Ч.	«Октябрь 30 чылы»	Чеөн-Хемчик	100
Монгуш Ы. С.	—«—	—«—	100
Монгуш С. Д.	«Сүт-Хөл»	—«—	100
Ондар Д. Д.	—«—	—«—	100
Шойлаа М. Е.	«Сая»	Бии-Хем	100
Күшүүн Н. Д.	«Нарын»	Эрзин	100

СҮТ-БАРААН ФЕРМАЛАРЫ

ФермаҢың ады	Эргелекчизи	Ажыл-агый	Район	Бир ишкеге ортуман саанда кг-биле
Туран	Лебедев Ф. Ф.	«Кызыл тараачы»	Бии-Хем	2776
Сүт-Кажаа	Монгуш К. Б.	«Шекпээр»	Барыын-Хемчик	2636
Доргун	Монгуш А.-К. С.	«СЭКП-ниң XXII съездиниң аттыг	Чеөн-Хемчик	2015
Төп сүт-бараан фермазы	Руданов Н. С.	Дуржулга станциязы	Танды	1964
Успенка	Радионова Ф. А.	ССРЭ-ниң 50 чылы аттыг	—«—	1964
Кок-Тей	Кумысова П. В.	«Кок-Тей»	Кызыл	1858
Арыг-Бажы	Дамбуу Л. Д.	«Искра»	Чеөн-Хемчик	1750
Могай	Воробьев В. В.	«Сая»	Бии-Хем	1667
Өөк	Лопсанов А. И.	«Сая»	—«—	1656
Бижиктиг-Хая	Хертек З. Д.	«Барлык»	Барыын-Хемчик	1631
Хадын-Аксы	Оюн Ш. С.	Дуржулга станциязы	Танды	1626
Алдак № 2	Дурнова З. Г.	ССРЭ-ниң 50 чылы аттыг	—«—	1608

ХОЙЖУ БРИГАДАЛАР

Бригадирлери	Ажыл-агый	Район	100 хойдан алган хураган
Куулар С. А.	«Алдан-Маадыр»	Чеөн-Хемчик	112
Ооржак К. С.	«Шекпээр»	Барыын-Хемчик	104
Ондар С. Д.-С.	«Морен»	Эрзин	103
Хуурак А. Т.	«Күш-ажылдың хостуу»	Улуг-Хем	101
Өлзей А. К.	«Морен»	Эрзин	99
Куулар С. Б.	«Чыраа-Бажы»	Чеөн-Хемчик	99
Монгуш Х. Л.-Д.	—«—	—«—	98
Монгуш М. С.	«Алдан-Маадыр»	—«—	98
Куптаа Б. Б.	«Нарын»	Эрзин	97
Ондар Б. С.	«Октябрь 30 чылы»	Чеөн-Хемчик	95
Сарыглар Х. К.	«Хемчик»	Барыын-Хемчик	95
Кыргыс Ч. Ч.	СЭКП-ниң XXII съездиниң аттыг	Чеөн-Хемчик	95
Кенин Ч. М.	«Ак-Туруг»	Улуг-Хем	92
Ондар Б. Л.	«Октябрь 30 чылы»	Чеөн-Хемчик	91
Ондар К. В-Д.	«Карл Маркс аттыг	—«—	89
Самдын С. Д.	Ленин аттыг	Эрзин	89
Ондар О. О.	«Чыраа-Бажы»	Чеөн-Хемчик	89
Дамдын-оол Д. Т.	«УТКА 25 чылы»	Улуг-Хем	88
Чимы О. Х.	«Мурнакчы»	Бай-Тайга	87
Сая Д. Н.-С.	«Барлык»	Барыын-Хемчик	87
Сооп А. С.	«Чаа оруу»	Эрзин	87
Ношпу К. Ш.	Ленин аттыг	—«—	86
Салчак Ч. С.	«Хемчик»	Барыын-Хемчик	86
Хертек Д. С.	«Мурнакчы»	Бай-Тайга	85
Монгуш Ч. С.	«Карл Маркс аттыг	Чеөн-Хемчик	85

ЧЫЛГЫЧЫЛАР

Фамилиязы	Ажыл-агый	Район	100 башка сиваштыр алган хураган
Монгуш Д. Х.	«Октябрь 30 чылы»	Чеөн-Хемчик	100
Монгуш Н. Н.	Карл Маркс аттыг	—«—	100
Чымсымак Д. Б.	«Морен»	Эрзин	100
Ондар Д. М.	Карл Маркс аттыг	Чеөн-Хемчик	93
Сая С. Н.	«Хемчик»	Барыын-Хемчик	91
Хертек Б. Ш.	«Тиилелге»	Кызыл	85

Хөй немелде дензи алган инек кадарчылары

Фамилиязы	Ажыл-агый	Район	Хонукта ортуман немелде денги (грамм-биле)
Сурыкпан Г. Т.	«Сукпак»	Кызыл	891
Дворецкий Н. Г.	—«—	—«—	862
Коалытпа А. М.	—«—	—«—	830
Хомушку О. Э.	«Хемчик»	Барыын-Хемчик	745

БЫЗАА АЖААКЧЫЛАРЫ

Фамилиязы	Ажыл-агый	Район	Хонукта ортуман немелде денги (грамм-биле)
Угримов А. Н.	«Кок-Тей»	Кызыл	1124
Угримова Е. Ф.	—«—	—«—	945
Монге И. М.	«Сая»	Бии-Хем	803
Артамаева Л. Б.	«Өөк»	—«—	780
Күжүгет С. Б.	«Кызыл тараачы»	—«—	765
Күсегежик М. С.	«Сая»	—«—	753
Губина Г. В.	ССРЭ-ниң 50 чылы аттыг	Танды	728
Вермашкина Т. Д.	«Революцияның чалбыныы»	—«—	717
Кечил М. М.	«Сая»	Бии-Хем	690
Лопсанова Л. А.	«Сая»	—«—	689
Иргит Х. Ч.	«Тээли»	Бай-Тайга	685
Юшкова Л. В.	Дуржулга станциязы	Танды	680
Сарыглар К. Б.	«Барлык»	Барыын-Хемчик	680
Доргак А. Д.	С. К. Тока аттыг	Танды	660
Портут-оол Т. Б.	«Өөк»	Бии-Хем	650
Совула А. И.	СЭРЭ-ниң 50 чылы аттыг	Танды	649
Самдан Д. Х.	«Кызыл тараачы»	Бии-Хем	641
Родичева З. Н.	«Өөк»	—«—	636
Баймр-оол К. К.	«Кызыл тараачы»	—«—	637
Вермашкина Т. Д.	«Революцияның чалбыныы»	Танды	634
Сая Т. Д.	«Шекпээр»	Барыын-Хемчик	630
Куртукова Н. Л.	«Революцияның чалбыныы»	Танды	614
Тюлюш Л. П.	«Кызыл тараачы»	Бии-Хем	602
Сарен К. С.	—«—	Бии-Хем	601

Хөй бызаа алган инек кадарчылары

Фамилиязы	Ажыл-агый	Район	100 инектен алган бызаа
Доржу И. Х.	«Бай-Тал»	Бай-Тайга	90
Ошей Х. Ч.	«Кара-Хөл»	—«—	89
Куулар С.-Б. Ш.	«Кызыл туң»	Өвүр	88
Базыр Х. К.	«Кара-Хөл»	Бай-Тайга	86
Карын С. И.	«Бай-Тал»	—«—	86
Бюрбю Д. Б.	«Тес-Хем»	Тес-Хем	85
Кара-Сал Б. Ч.	«Коммунизмче оруу»	Өвүр	82
Хомушку Б. Б.	«Кызыл тук»	—«—	81
Иргит Д. Б.	«Бай-Тал»	Бай-Тайга	81
Таргыш С. М.	—«—	—«—	81
Эртине С. Э.	«Чодураа»	Тес-Хем	77

ТЕВЕЖИЛЕР

Фамилиязы	Ажыл-агый	Район	100 башка сиваштыр алган тел
Иргит К. Т.	«Улуг-Хая»	Улуг-Хем	55
Чопуй Б. Д.	«Чаа оруг»	Эрзин	54
Кыргыс Ч. С.	«Х Улуг хураг»	Кызыл	52

СААНЧЫЛАР

Фамилиязы	Ажыл-агый	Район	Бир ишкеттен ортуман саанда кг-биле
Кара-Сал Т. Д.	«Большевик»	Чеөн-Хемчик	2821
Кара-Сал В. Б.	—«—	—«—	2703
Иргит А. Б.	«Кызыл тараачы»	Бии-Хем	2606
Муравлева В. И.	—«—	—«—	2536
Сат М. А.	—«—	—«—	2532
Балагашева А. Е.	—«—	—«—	2505
Куулар Ч. Ы.	«Большевик»	Чеөн-Хемчик	2423
Павундук Г. И.	«Кызыл тараачы»	Бии-Хем	2398
Сарыглар К. Д.	«Шекпээр»	Барыын-Хемчик	2376
Ооржак И. К.	—«—	—«—	2320
Кыргыс О.-С. Т.	«Кызыл тараачы»	Бии-Хем	2289
Маады П. М.	—«—	—«—	2243
Ооржак Ч. М.	Дуржулга станциязы	Танды	2226
Оюн Т. С	ССРЭ-ниң 50 чылы аттыг	—«—	2219
Оюн А. К.	Дуржулга станциязы	—«—	2213
Борбак Т. С-Б.	«Кызыл тараачы»	Бии-Хем	2194
Седипей З. А.	—«—	—«—	2191
Оюн Р. Н.	ССРЭ-ниң 50 чылы аттыг	Танды	2177
Сарыглар А. Ш.	«Шекпээр»	Барыын-Хемчик	2141
Куулар М. Ш.	—«—	—«—	2126
Курастикова З. А.	«Кок-Тей»	Кызыл район	2120
Куулар О. Л.	«Шекпээр»	Барыын-Хемчик	2119
Монгуш М. С.	«Кок-Тей»	Кызыл район	2115
Ензак Г. С.	«Кызыл тараачы»	Бии-Хем	2076
Доржу С. О.	«Улуг-Хая»	Улуг-Хем	2074
Таль Ф. А.	ССРЭ-ниң 50 чылы аттыг	Танды	2033
Трунова Н. Г.	«Кызыл тараачы»	Бии-Хем	2021
Воробьева В. И.	—«—	—«—	2007
Кыргыс С. Д.	—«—	—«—	1993
Бадынам Д. К.	«УТКА 25 чылы»	Улуг-Хем	1976
Навааштай Т. Д.	«Найырал»	Улуг-Хем	1965
Өпезжик П. Е.	«Хадыңа»	Бии-Хем	1951
Ондар С. Т.	«Сая»	—«—	1927
Байкара Л. К.	—«—	—«—	1927
Семенова В. Ф.	«Өөк»	—«—	1898
Баткар О. Ч.	«Чодураа»	Тес-Хем	1897
Ховалыг Д. Б.	«Барлык»	Барыын-Хемчик	1878
Календинская Е. Е.	«Өөк»	Бии-Хем	1878
Чалаан Ф. Т.	«Хадыңа»	—«—	1877
Хуурак Н. О.	«Улуг-Хая»	Улуг-Хем	1873
Афанасина Л. Г.	«Өөк»	Бии-Хем	1866
Дугар З. К.	«Улуг-Хая»	Улуг-Хем	1816
Золотухина Л. А.	«Кок-Тей»	Кызыл	1772
Дажысан А. О.	Дуржулга станциязы	Танды	1766
Монгуш К. С.	«УТКА 25 чылы»	Улуг-Хем	1736
Оюн Т. Б.	«Революцияның чалбыныы»	Танды	1720
Монгуш А. Б.	«Искра»	Чеөн-Хемчик	1717
Салчак-оол К. К.	«Күш-ажылдың хостуу»	Улуг-Хем	1703
Сержит-оол Т. К.	«УТКА 25 чылы»	—«—	1701
Күжүгет С. Т.	«Барлык»	Барыын-Хемчик	1694
Монгуш А. Д.	—«—	—«—	1690
Ынчин Р. Х.	«Тээли»	Бай-Тайга	1662
Сая Ч. О.	«Искра»	Чеөн-Хемчик	1661
Ховалыг Д. Б.	«Барлык»	Барыын-Хемчик	1659
Ховалыг С. А.	«Чыраа-Бажы»	Чеөн-Хемчик	1651
Монгуш Т. О.	«Искра»	Чеөн-Хемчик	1632
Куулар Б. Ч.	«Тээли»	Бай-Тайга	1628
Доштак М. М.	«Чыраа-Бажы»	Чеөн-Хемчик	1615
Сагды К. Х.	«Тээли»	Бай-Тайга	1606

ИВИЖИЛЕР

Фамилиязы	Ажыл-агый	Район	100 башка сиваштыр алган анай
Чигжит Б. А.	«Май 1»	Тоора	100
Белин Д. Т.	«Тере-Хөл»	Кызыл	98
Чигжит Ш. Т.	—«—	—«—	91

Саян-Шушенск ГЭС-тиң тудуунда

ПЛОТИНА АЖЫЛДАП ЭГЕЛ ЭЭН

Суг хуулу-биле ажылдаар электростанцияларывыс делегейде эң улугларының бирээзи — Саян-Шушенск ГЭС-тиң плотиназы. Октябрьның эгезинде ажылдап эгелээн. Чаа тургустуунуң турар Саян далайының суг оон бетон ханаларынга дээп, хуу келген тудумна ол удаа бедип орар. Суг шыгжачырын доддурарынга тудугнуң бүгү аймактары шупту эки белеткеглеп. Ындыгы бызаачы-бетонщиктер, монтажниктер, механизмалаачылар бөстарынга хамаарышкан бүгү ажылдарынга аң хынамчалыг белеткеглеп. Суг шыгжамырын доддурар хемниң хуусаазы хемде сугнуң хемчээлинден улуг хамаарлыр, ынчалза-даа Енисейниң суг бо күзүн дыка сыык болган. Сугнуң хемчээлин тодарадыр спецыалистерниң саналары-биле алырга, оон эртери секундада 600—800 куб болур турган. Енисейни хайгаарап келгеңиниң бүгү төөгүзүнде сугнуң ындыг сыыгазыкшыны чүгле чангыс удаа болган. Агрегатты ажыглаарын ыглаарынге чедир сугнуң курлавырын тургулары-биле суг шыгжамырын доддуруп эгелеринге планда айытканын ёзугаар октябрь 10-да эвес, а 2-де эгелээн.

ГЭС-тиң бирги агрегадын бо чыгтын декабрьда ажыглаага киирериниге суг шыгжамырынга 1 миллиард 200 мун кубометр сугну моонаар ужурлуг. Плотинаның үстүү талазынга сугнуң деңнели 60 метр чедер, ынчаарга плотинаның ёзугаарыры сугнуң ол деңнелиниң бедик болуру чугаазок. Гидротудугжуларның саналаын ёзугаар, ол бедик 386 метрге деңнежип турар. Амгы үеде плотинаның блоктарының хөй кезии ол хемчээлге четкен, ынчалза-даа чамдык блоктарның узуну чогуур хемчээлге 20—30 метр четпейн турар.

Плотинаның тудуунче октябрьда 120 ажыг мун кубометр бетонну кудар ужурлуг. Оон эң хөйү—суг шыгжамырының кол чеденгижи болур бирги бетон чагыларга оналжыр.

Айда 120 мун кубометр бетонну кудары гидротудугжуларга берге сорулга эвес. Ону эрткен 2 айда ажылдың түнели бадыткаан. Ындыгы блоктарже август айда 142 мун кубометр бетон кудар планны гидротудугжулар 153 мун кубометр кылдыр күүсеткен. Октябрьның баштайгы хүннери гидротудугжуларга шалыпчы иштиң хүннери болган. Олар хүнде 5,5 мун кубометр бетон кударын хүлээнгеш, 7,5 мун кубометр чедирген.

Ынчалза-даа ажылдың ындыг дүрген темпизи бетон заводунуң курлуу-биле кошкаан. Тудугну ол завод неделя дургузунда багай хандырын келгенинден 32,8 мун кубометр бетон кудар план чүгле 22,5 мун кубометрге күүсеттинген. Неделяның төнчүзүнде бетон көп эгелээн. Ынчаларда ажылдың темпизи дээш оожум боор артыкаан. Ол четтестерни гарый чайгаарыында плотинаның үстүнде, М. Полторанның удуртканы бызаачы-бетонщиктер бригадазының «Блоктарны баштайгы негелде ёзугаар хүлээдир» деп агеленишкинче кичеңнеп кошкай берген. Ол чугула агеленээшкин блоктарны чогуур күүсеэдә эки шынарлыг кылдыр белеткээринге чугула роль дуй болган. Анаа чугле бызаачы-бетонщиктер эвес, а арматурщиктер тедевилел болган техниктиг документацияны белеткээн инженер-техниктиг ажылдакчылар база киржип турган. Ынчангаш, бетон

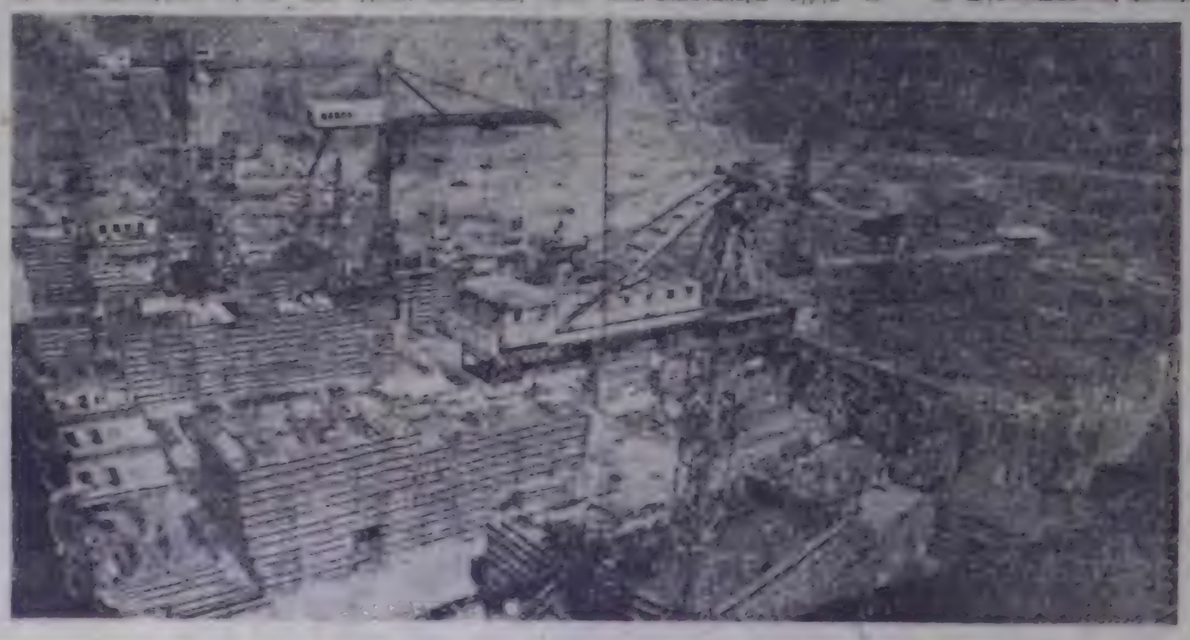

ударын эртедир, плотинаның чогуур бединиге чедирер ажылдарны дарый дээрэ чугула айытыктарының бирээзи апарган.

Плотинаның бединиге чедирер ажылдарны дарый кылыры — чугле чангыс сорулга ол эвес. Кол сорулга бүлә бирги агрегатты ажыглаага киирери. Гидроэлектрстанциялар саналгазын ёзугаар алырга, суг ноябрьның төнчүзүнде чигтер хейтээге чедир көдүрүлүр. Ынчангаш ол хуусаага чедир бирги болгаш ийиги агрегаттарның суг хүлээп алыкчылары бүрүн белеткеттингеп турар ужурлуг.

Плотинада ажыл-ил бо хүнерде хайныышкыныыр. Бүгү-ле күштүг, энергияны алган хүлээлгелерни күүсеттирериче утпаадырган. Гидротудугжуларның каттышкан чогаадыкчы күжү — ГЭС-тиң бирги агрегадында ажыглаарын хуусаа бетинде, бедик шынарлыг кылдыр кылырынче утпаанган.

ЧУРУКТА: ГЭС тудуунуң иниити хевири.

П. ДЕМЕНТЬЕВТИҢ болгаш М. ШТЫГАШЕВТИҢ зотозу.

ЭРТЕМ БОЛГАШ ТЕХНИКА ТАЛАЗЫ-БИЛЕ ССРЭ-НИҢ 1978 ЧЫЛДА КҮРҮНЕ ШАҢНАЛДАРЫН ТЫПСЫР ДУГАЙЫНДА

СЭКП ТК-ның болгаш ССРЭ-ниң Министрлер Чөвүлелиниң доктаалы

(Эгези №№ 258, 259 «Шында»).

10. Ажылдың удуртукчулары академик Глеб Михайлович **Франкка**, ССРЭ-ниң Эртемнер академиязының Биологтуг физика институдунуң директору, ССРЭ-ниң Эртемнер академиязының корреспондент-кежигүү Генрих Романович **Иванцивийге**, ол-ла институттуң ажылдакчылары, сектор эргелекчизи, техниктиг эртемнерниң кандыдазы Жора Молокович **Агаджаняга**, лаборатория эргелекчизиниң оралакчызы Михаил Алексеевич **Морозовка**, директор, Латвий ССР-ниң Эртемнер академиязының академиги Эдуард Алексеевич **Якубайтиске**, бюдүтер эргелекчилери, Латвий ССР-ниң Эртемнер академиязының электроника болгаш семиар техника институдунуң ажылдакчылары Имант Карлович **Альвенге**, Борис Альбертович **Янсонга**, Телевидениениң Бүгү-эвилелдиг эртем-шинчилел институдунуң ажылдакчылары, лаборатория начальниги, техниктиг эртемнериниң кандыдазы Юрий Федорович **Коркуновка**, кол инженериниң оралакчызы Борис Иванович **Барановка**, киидис начальныкчы Виктор Сергеевич **Иванов**ка, Телевидениниң болгаш радиодамчыдыгларның Бүгү-эвилелдиг эртем-шинчилел институдунуң сектор эргелекчизи, техниктиг эртемнериниң кандыдазы Жора Молокович **Агаджаняга**, лаборатория эргелекчизиниң оралакчызы Михаил Алексеевич **Морозовка**, директор, Латвий ССР-ниң Эртемнер академиязының академиги Эдуард Алексеевич **Якубайтиске**, бюдүтер эргелекчилери, Латвий ССР-ниң Эртемнер академиязының электроника болгаш семиар техника институдунуң ажылдакчылары Имант Карлович **Альвенге**, Борис Альбертович **Янсонга**, Телевидениениң Бүгү-эвилелдиг эртем-шинчилел институдунуң ажылдакчылары, лаборатория начальниги, техниктиг эртемнериниң кандыдазы Владимир Николаевич **Шредникке** — хепертен болгаш электроникадан эмиссиязының болгаш киидис хевирааг автоэлектроникадан бүдүлүшкүнүнүң үелериниң бөлүк шинчилелдери, аңаа үнелээш, рентген перенсеадерниң чаа тускай үлемнер аажылдап кылганы база оларның бүдүрүлгезиниң организастазаашкы, улус ажыл-агыйынга кадбаз-биле ажыглап кииргени дээш.

13. Техниктиг эртемнериниң кандыдазы, Радиоүлетпүр министерствозунуң эртем-шинчилел институдунуң салбыр начальниги Сергей Иванович **Белякке**, ол-ла министерстводуң бүдүрүлгө каттыжышкынының КБ-зиниң ажылдакчылары, киидис начальныкчы Всеволод Аркадьевич **Лопатинге**, техниктиг эртемниериниң кандыдазы, кол конструктор Георгий Львович **Рабиновичиге**, техниктиг эртемниериниң кандыдазы, лаборатория начальниги Зинаида Соломоновна **Элентухка**, начальник Игорь Леонидович **Эристовка**, ол-ла каттыжышкынның заводунуң ажылдакчылары, кол инженер Виталий Андреевич **Игнатюкка**, кол технологтуг оралакчызы Леонид Сергеевич **Липецкийге**, Электроннуг үлетпүр министерствозунуң эртем-шинчилел институдунуң лаборатория начальниги Сергей Павлович **Кантюкка**. Аар болган транспорт машина тудуушкунунуң министерствозунуң эртем-шинчилел институдунуң КБ начальниги Сергей Павлович **Маркинге**, Радиоүлетпүр министерствозунуң эргелел начальниги Константин Дмитриевич **Новиковка**, Хамаатыг ужар-үүлдүү министерствозунуң эргелел начальныкчызы Валерий Кириллович **Трипозага**.—хамаатыг ужар-үүлдүү агаар оруктарынга ужудуушгунну башкырар радиолокациядыг дериг-херекселдерни чогаадыр тургускавы, калбаз-биле кыдып үндүргени, оларны Совет Эвилелинге болгаш даштыкыга-даа ажыглалга кииргени дээш.

14. **Тюмень областың газ казып тывариниң Бүгү-эвилелдиг үлетпүр каттыжышкынының начальниги тургап Евгений Никифорович Алтушинге, ол-ла каттыжышкынның Вынтапур экспедициазының чер үттээр мастери Факраан Якупович Юнусовка**, техниктиг эртемниериниң кандыдазы, бойдус газының Бүгү-эвилелдиг эртем-шинчилел институдунуң лаборатория удуртукчузу Олег Филиппович **Андреевке**, газ үлетпүрүнүң министериниң оралакчызы Анатолий Григорьевич **Гуляка**, нефть аппаратуразының Төп КБ-зиниң кол инженери Юрий Аркадьевич **Кащицкийге**, Надымның газ тывыжының бүдүрүлгө каттыжышкынының кол инженери Иван Спиридонович **Никопешога**, курунениң эртем-шинчилел болгаш телевидел-конструктор «Южниигипрогаз» институдунуң телевидениниң кол инженери тургап Николай Григорьевич **Портникога**, «Надымгазпромстрой» трестиң кол инженери Геннадий Ильич **Ширепкога**, ол-ла трестиң эргелекчизи тургап Василий Данилович Черныщенка, Тюменьниң бойдус газының эртем-шинчилел институдунуң лабораториязының

ШЫН

4-кү арын ● 1978 ч. ноябрь 12

Степан Сарыг-оолдуң 70 харлаарынга уткуштур

Чогаалчының политиктиг шүлүктери

Тыва чечен чогаалдың ооң өгбелериниң адын-сыбын болгаш ажыл-херээн сактып хоруурун тоң чүгүлеп. Бо хемнеп үүлгеге Степан Агбаанович Сарыг-оолдуң чүгле политиктиг шүлүктерин допчулай аарак сайгарып көрейн. Кызыл хоорайга Совет Эвилелиниң бөлек кылдыр түдүп бергени сайгылаан ставшилээ тос харлаан чорда. Тываның «шоожар-үжүү» чырык черге костүп келгенден бээр дөрт харлап чорда, Степан Сарыг-оолдуң «эрга-шолаашын» чон кыңгыраар ырлап үнгел. Чоргаар болгаш делгем хынналар бир одуругну комчуп көрээлиңер:

Түттүнарда дыттыг Саян
Тура дүшпейн ажа-ла бээр.
Дүмээзирде күштүг СССР
Дүжүн бодап чеде-ле бээр.

Тываның дүргеп хөгжүүрүнге боттуг дузалы чүгле Совет Эвилели берип шыдаар деп ханы бодап шүлүүнүңде баштайгы шүлүүлүге тода кылдыр илереп бергеш.

Совет үезү бүле тывалар арасында эп-найыралыг «Детклиниң» оруу» деп шүлүүлүге чогаалчының бижээни бо:

Үжеп орукту ажытканым
аар,
Үлетпүрүш чонуң күжүм
аар!

Диңчилер даңгаар эртен одаадан кылаштажым үнүштер, ёзугуур ядыкшың дүргээн хамаанты мурнай хөлөөлөрүнүң ажыл-ажыттарын үнүп үнер диңнер. Степан Сарыг-оол чонуң амыдырал-төрээлгезинде болуп турар өзугаар чүүлдерни хамаанты мурнай көрүп каар кескү каракшыр, дыннап каар диңнигер кулактыг, эскерип каар эскерлиг чүрөктиг шүлүкчү. Чүс-чүс чылдарның дургузунда чүгле черниң кырынга чурттап чораан тывалар дээр шаар дуадүштелдир үжүп турар демир куштарлыг ашкарганын «Үжар-хемее» деп шүлүүнге Степан Сарыг-оол магадап биргүскеп.

Айның, хүнүң аразындан
Ажай-буурул Саян ажыр,
Хаан-херети чалгынныг,
Ээзе-шинии бүдүштүг,
Эрее-дидим чолаачылыг,
Эзир куш дег, шевер
боттуг.
Үлүс хөнүң чедишкинин—
Үжар-хемо чедип келдө.

Бистиң чогаалчыларывыстың тыптып турар үезинде Степан Сарыг-оолдуң ак сөзүнүңү арны кылгаш, чиңге нарындагы дыка кылгаш, чечен шүлүк биниң бергеш — бистиң чаа үдезүтүвүстүң бага бир төрээн көргүнүүг боон турар.

Ада-чурттуң Улуг дайынының чылдарында Степан Сарыг-оол фашистиг тангыларге удур чонуң хайның үзеп киидип чоруптар, совет чонга хаяа түдүш шинчылыг көргүскен шүлүктерни чогаатканнаан. Оларның шинээдеп «Аваң шаак оглуң, «Чылан сенң». «Чылча шаар», «Ыдыктыг дайынче», «Чонуң мнакшылы». «Таңкычыга чагыг». «Джимин үдеп турда». «Хорлуу кадай», «Кызыл шеригжи Нүрсатка», «Магадарчым кандыг ыйлаан». «Оңгуүлүг». «Оруктуг Оожим Бөзинүр-оолга». «Тиилелгеден чаныг келтеннер. «Монге ёлдәрге бо шүлүктер тергиин онзагаар-ла турар. Оң тоглаадарның күштүг үүлгедеп болза тывы чонуң ыдыктыг болдарын ковпуг чеченчилиң көргүсчинээде боон турар.

Күруг бодал болагылаан, чогаалдар бижиглээр кижилер база турар. Ындыг хевирим чогаалдары тоолчургу аянныг болгулаар. Ынчаарга Степан Сарыг-оолдуң патриоттуг шүлүктериниң тыптып келген дөстерни хандыр уктап бээрге, бир-ле көргени, танывры кижиниң салым-чолу боон тургулаар.

Тывадан дайынгыва эң-не баштай аъттанып үнген дайынчылар танкистер боон турар. «Таңкычыга чагыг» деп шүлүүге чүректи бырлаңнадыптар мындыг одуруглар бар:

Үлүг-Хемниң пежиг акы
Чараш сайга үдеп келгеш,
Уруг эжиң ошкап тура,
Чогаан сөзүн үшейн чор.

Ол шүлүк болуунуң дайынчыларга арат ынанның бүдүрелиин көргүзүп турар одуруглар-биле доостур:

Тиилелгеден чаныг келгеп
Дидим, эрес эжим сеңнң
Үлүг-Хемниң борам акеы
Үткүп алыр черим болгун!

Тываның орлан-эрес эки түрлаглары дайын шаарларыга түлүп чораан, нагамчыктыг маадырлыг чоруктарны кылгылаан. Бистиң оон түрааннарывыс шүлүүлүнүп үнгелеңнин кызыл тутуч бедин түгнаан, төрөөн Тывазынче чаныг келгеннер. Хемчик чурттуг Чүргүй-оолдуң Совет Эвилелиниң Маадызы ат алганынга турасвааттаан «Маатыр Чүргүй-оол» деп шүлүк кандыг болгалы аан чыштарын көөбес деэр оду!

Ада чурту — Совет чурттуң
Маадыры деп
Алдын Сылдыс, Ленин
орден чалап алган.
Бо хүн бистиң аравыста
Чүргүй-оол бо,
Боду-биле тайбың амыр
кылчып туру.

«Ада өлзе-даа, оглу артар». Маадыр өлзе-даа, маадырның кылып чораан хөрээ, бодап чораан бодалы кезээде дириг.

Дайынның кидим түлүк үезинде, комчут куштың соогунда Тываның Чогаалчылар эвилелиниң баштаар черин совет шүлүкчү Степан Щипачевтү чалап эккелген. Ол үеде Чогаалчылар эвилелиниң баштаар черинин дергаам Сергей Пюрбю турган, оон уштап-баштап турган, ажылының база бир буянныг арны моон безин бистиң эвилелиниң үүредилгезинге баштаар черге болгай. Бистиң эң-ле чырык, эң-ле чаагай, эң-ле моңге хүвүүстүү Степан Сарыг-оол «Советтиг Тыва» деп шүлүүнге, шын-на сеткилиг-биле бижээн болгай.

Сорух, өүзел мнаам сиңген
Төрээн чуртум
Совет туктуң хереликте
чырып кээрге,
Ынакшылым улам дептеп
бо хүн келгеш
Ыдык черим хоруузунуң
ошкап тур мен.

База катап бадыткап каайн. Тыва чонумнуң, совет чонумнуң уязының каттышканы ол-дур. Тыва дылын, оруе дылым кырынга чогаалдарын биглеп, үүредилгеге дылым совет туктуң мөңгежиндэ ырлажып турарын ол-дур. Бистиң совет амыдыралывыстың «саазынга чуруп аарга, сайгылгаан дег, чырык болганы» деп чүве ол-дур.

«Оон аътты оозун хөп». Эки чогаалдың комчуктарында бо хөй болгун үжүрүлгеп Үлүг-бижин биляр тыва ынакшылдарде Степан Сарыг-оолдуң чогаалдарын комчуваан комчукчу чок деп бодаар мен, шынаашкын үлүгүн эктелгенчыны деп хүндүүлүг атты алыр черүүр ёзүк чогаалчывыстыр. Больүүн чылдар чедиишкинниг дүтээлгеге Степан Агбаанович кыска болгаш билдингир кылдыр чогаатканнаан.

Дарган улустуң холунда
масказы дег,
Таразычыпның холунда
кадыры дег,
Чаагай улуг түргүзүүтүң
түдүп киржир,
Чаъс баштыг лемир-
үеүүм — чидиг чевээм.
Сагыш-күзел дээдэ каазың
тоглатпайн
Саазың өттүр чечектелдир
тарып үвдүр!

М. КЕНИН-ЛОПСАН.

УЛУГ ТЕАТРНЫҢ ЧАА ШИИЗИ

МОСКВА. ССР Эвилелиниң Улуг театры ат-сураглыг француз композитор М. Равельдиң «Испан шэк» дээр операзын көргүзеринге белетиргээн.

Дириженру — Казах ССР-ниң болгаш Татар АССР-ниң улустуң артизи Ф. Ш. Мансуров, режиссёр-тургузукчузу — РСФСР-ниң уран чүүлдериниң алдарлыг ажылдакчызы, Белорус ССР-ниң алдарлыг артизи, профессор О. М. Моралев.

ЧУРУКТА: шимдеп үзүнүү. Солагай талазындан оң талазынче: Дэн Инига Гомец — ССРЭ-ниң улустуң артизи А. А. Эизен, Гонсальве — артист Л. И. Кузнецов, Консепсион — РСФСР-ниң алдарлыг артизи, Ленинчи комсомолдуң шаңналының лауреады Г. А. Калинина, Рамиро — ССРЭ-ниң улустуң артизи, ССРЭ-ниң Күрүнө шаңналының лауреады Ю. А. Гуляев.

А. КОНЬКОВТУҢ фотозу.

СЭТА-ның фотохрониказы.

ШЫДЫРААЧЫЛАРГА БЕДИК АТТАР

БУЭНОС-АЙРЕС. Аргентинаның паңысылалында эртип турар ФИДЕ-ниң конгрезиниг совет болук шыдыраачыларга дээлей гроссмейстерлерни дең бедик аттарны тыскан. Оларның арасында — Нона Гаприндашвилиниң база бир Мастанган ол ёр үлүс аразында гроссмейстер дең атты алган чаңгыс херээжен кижи ол болу берген.

Делегей гроссмейстери аттарны ооң аңгыда Владимир Багирова, Иосиф Дорфманга, Андриан Михальчишинге, Семен Палатникке тывыскан.

Ындыг аттарны Югославиядан беш шыдыраачыга, Румыниядан үш, Кубадан, Чехословакиядан, Канададан, Англиядан, Индонезиядан, Перудан, Испаниядан, АКШ-тан бир-бир шыдыраачыга тывыскан.

39 шыдыраачыларга делегей мастери атты тывыскан.

(СЭТА).

АГААР

Бистиң республикавыстың черинге черлеп будуттаар, быжыг хар чаар. Муңгу бүгүнү үезинде-ле, ынчангы-ла хар чаар. Ынчангы-ла Дүргеп сеткүүлдә 5—10 метр. Агаарның температуразы 4—9 градус соок болуур.

Кызылга база будуттаар, быжыг хар оожар, 3—7 градус соок.

МУЗЫКАГА ӨӨРЕНИП ТУРАР

Сүүрүүн ыяштыг-ла төгүнде ашпыл бы-кыл кылыр будун каан ийи кызыл бажың бар. Тока аттыг совхозтуң Культура бажыңы ол-ла болгай. Кайы-да кызыл дериле-шимедеп каракка кескү, чараш. Ийиги кызыл библиотека, музыка школазы бар ыңма. Янзы-бүрү музыка хөрек-шөлдерин таарыштыр салып каан турарың кижи дораан эскерер. Музыкага хөрек номнарны база чыып белетеп. Музыка школазының башкы Федор Штефель удурлап турар.

Ол бодуу үран түүлге хандыкшыдыр, өскелерни база өөрө үдүлеп биир кижи. Сүүрүн белгиниг бөөр үр бөлбээнде болза оон-конпертерге бөөлә киришкен турар. Музыкага хандыкшыдыгларны баанга, фортепианога, гитараға деэш өске-дээ музыка төрөөлдүрүнге чөрөдип турар.

Музыка школазы ажыттынганнаан бээр ийи-ле чыл чедип турар-дээ болза, школаның өөренимчилери музыка талазы-биле эге билиглерни чедип ап турарлар. Ада-иелер ол дөш башкага көрүп чүткиннин илереди турарлар.

Таңды район. **А. САЯ, тудугчу.**

ОЛИМПИАДАГА — БЕЛЕТКЕЛ

XXII чайгы Олимпий оюнарының ажыттынарынга чедир ам-даа ийи чыл хире үе бар. Ынчалза-даа аңаа белеткел ажылдары ооң болуур черии — Совет Эвилелиниң беш хоорайларында хайныышынныг чоруп турар. «Олимпиада-80-ниң» оргкомитединиң СЭТА-ның корреспондентизинге дыкматканын өзугаар алыпга Москвада. Киевте, Минскиде, Таллинде болгаш Ленинградта туттунуп турар 100 хире олимпий объектилерин тускай контролька алган.

Олимпийжи Москва беш спортчу төпке үлеттинген. Болуп эртер маргылдаалэрниң хөй кезии Лужникиде тып стадионга болур. Аңаа чиик атлетиказа, футболга, сугга эштиринге маргылдаалар болуп эртер. Крылатский районунга чаңгыс-терге чарыынга, а «Динамо» стадионунга мөгелер, аар атлетиканың спортчулары маргымнар. Мир проспектизинде туттунуп турар чаа спорт комплезинзинге боксёрлар, баскетболистер, ватерполистер нүүн шенежирлер.

Футболга Олимпий оюнарының чемпиону ат аззыл ойнаар командаларны Киев, Минск, Ленинград хоорайлар хүлээп алыр. Ынчангаш ол хоорайларның футбол аймаар стадионнарын чаартыр дерип, ыглып турар. Эстонияның найысылаазы Таллинге парус спортунуң маргылдаазы болур. Аңаа белеткел ажылдары амгы үеде кидин түлүк чоруп турар.

В. КУЛИКОВ, СЭТА-ның корр.

Чурукчунуң сойгалаашкыны

КЫҢЧЫКТЫРБААЛ

Мотор мынган, боозун
чүктээн,
Ийнүзе байлаан кавыяларын
Ажырыммы төтчелекчи
Ажыттанып кулбуртуп хээр.

Аяа ходбас кууруумчу
Авыяастыг, арга оптуг,
Телдиг аңаа демей хлопр,
Телдиг мяштыг деңге кезер.

Дааңче өткен тарбаган дег,
Дартайты-ла эдбес апаар.
Мынгыларны ыраттайн,
Ырнаазы сып
ынчыктырбаал.

С. УИНУКЗИНИҢ чураан чуруктары.

ШЫДЫРААГА БОДАЛ ХЕРЕК

ХООРАЙ ЧЕМПИОНУ

...Маргылдааның ёзугуур үези. Бистиң хоорайывыстың бүгү-дең дөмей кырлаңнаазы ортен чылдагы чемпионду Чыртан-оол Оюн-биле ужураштыр. Ол спорттуң шахмат-бөгүүнүң дээш-ле ыяш-ла сөөлүүр. Ооң ыяш-ла ыяш-ла ыяш-ла

Бүгү чурттарның пролетарийлери, каттыжыңар!

ШЫН

СЭКП Тыва обкомунуң, Тыва АССР-ниң Дээди Совединиң болгаш Министрлер Чөвүлелиниң органы

№ 261 (10858) | 1978 чылдың ноябрь 14, вторник | 1925 чыдаа чидиргеттинген | Ортаа 7 коп.

Ильичевск болгаш Варна порттарның аразында далайның демир-орук. паром харылзаазын тударының болгаш организастаарының совет болгаш болгар тудугжуларынга. далайжыларга, портовиктерге, демир-орукчуларга, бүгү киржикчилеринге

Эргим эштер!

Кайтамчыктыг тиилелге-биле — Ильичевск-Варна паром харылзаазының тулуун хуусаа бетинде доозукаы-биле силерге чүректиң хамыдыкпан баймыр чедирдим.

Совет болгаш болгар тудугжуларының кызымаккан күш-ажылының ачызында бистиң ава-дүмүлүвүс күрүвелериниң эриктерин тудуштурган күүгүүр транспорт оруу, пайыралдыг чаа новүрүү туттунган. Далай кежир бо ховар орук болга социализмниң чөвүлдүкчу аргаларының дириг херечизези болур. Бо-тарының күжениишкиннерин каттыштырып алган кандыг улус чедиишкиннерин тедип ап болурун, хостуг улустарның коды күш-ажылының кангыг уреттүвелдиин кожа ажылдан тургай тудугуун киржикчилерин илезе-биле боргускенивис.

Ава-дүмүлүвүс чурттарның ажылчыңаарының болгаш специалистериниң тургускан демир-орукчуларын, паром кожин Совет Социалистиг Республикалар Эвилели биле Болгария Улус Республиказының аразында хамыдан турар бүгү талазыг коды ажылдажылганың болгаш чоонгуламышкынның чайынналчок деңзээ болур.

Социалистиг экономиктиг интеграцияның оруу-биле чоруп ора Совет Эвилели болгаш Болгария. Экономиктиг Дузалажылга Чөвүлелиниң бүгү чурттары иөөн соңгаар-даа бистиң иөөге байлаашкыны нөвүдеидир, бистиң дем каттыштырылгаштың чурттарының улус ажыл-агыйын хөгжүдүрүнүң ажыктыг чепсээ болур чаа улус объектилерин келир үеде тудар даярганге чигзинниг турбас.

Силерге, эргим эштер, эки калыкшылды, аас-кежиктә, социализм болгаш коммунизм тургузуушкунунга күш-ажылаы улуг чедиишкиннерни күзедим.

Л. БРЕЖНЕВ.

СЭКП-НИҢ XXV СЪЕЗДИЗИНИҢ ШИИТПИРЛЕРИН — АМЫДЫРАЛГА!

КЕЛИР ЧЫЛДЫҢ ҮЛҮҮНДЕ

Онгу беш чылдың үшкү чылын күш-ажылчы чедиишкиннерлиг доозар дээш Шагаан-Арыгның амыдырал хандырылга комбинадының Любовь Григорьевна Мариелованың удуртканы даараныкчылар бригадазы шалыпчы ажылдааннар.

Онгу беш чылдың үшкү чылында он алды муң сес чүс рубльдиң продукциязын бүдүрер планныг өнээлдезим хуусаа бетинде, октябрь 30-да 17.293 рубль кылдыр ажыо күүсетнеп. Комбинаттың бригадалар аразында социалистиг чарышка бо бригада чаңгыс удаа эвес тиилелчи болуп келген. Онгу беш чылдың баштайгы үш чылының планныг өнээлдезим даараныкчылар күүсетнеп, ам 1979 чылдың үлүүн кылып киришпеп.

К. МААҢЫ.

САЙГАРЫЛГАНЫЫН КҮҮСЕТКЕН

Республиканың тараа продуктылар — эгелээниниң үлетпүр бүдүрүлгелери онгу беш чылдың баштайгы үш чылының продукциязының сайгарарының планын ноябрь 1-де 100,3 хуу күүсетнеп.

Кызылдың сайгарылга базазы үш чылда 17 миллион 287 муң рубльдиң продукциязын сайгарар тургаш, амыр күүсетнеп. Чадаананың тараа хүлээп алыр черинииң коллективи энн ажылдаан. Үш чылда 2 миллион 60 муң рубльдиң продукциязын сайгарарын ноябрь 1-де 7 муң рубльге амыр боттандырган.

Ч. ДОСПАН, эргелелдиң кол инженери.

АЖЫРГАН

Өвүрде «Коммунизмче орук» совхозтуң Кужур-Чыраа сүт-бараан фермазының коллективи 1978 чылда курунеге 600 центнер сүт садар тургаш, 630 центнер чедирип, хүлээлгезин амыр күүсетнеп.

Саанчылар Иогит Норбуп, Татьяна Седен-оол, Роза Монгуш энн ажылдап турарлар.

К. СОРЖАК.

ЧАА КЫШТАГЛАР

Барыын-Хемчик районнуң «Хемчик» совхозтуңуң Ооржак Достай-оолга удуртқан автозвенозу чаа кыштагларны ылып, эрги кыштагларны септээринге үре-түңнелдиг ажылдазынар. Олар Чымчак-Ойдаа 500 хой кирер чаа кажаалы, Шолук-Ховуга, Арыг-Узүңге чаа кыштагларны, үш чаа чурттарга бажыңнарын тутқан.

Тудугжулар кажааларны чүгле тутқан эвес, олардың иштинге илетиларны ылып, малгаштап, чугайлаапнар. Чурттарга бажыңнарын кирип олураарынга белеткээннер.

Оон ангыда олар 17 кыштагларны, 19 чурттарга бажыңнарын септээн. Тос печнаны чаартып кылган, бо ажылга Х. Маадыр-оол энн ажылдаан.

Автозвенода трактолорлары, автомашиналарны четчирип-биле бажыглазаны ажылдың темпизин дүргедетнеп. Бызаңчылар О. Өткен-оол, К-С. Хуан-сол, Д. Долдуңмаа, Х. Бэйлак-оол энн ажылдазынналар.

А. ЕВГОП.

ООН МАСТЕРЛЕР ӨЗҮП ТУРАР

Чедерниң тараа шелиери калбак-делгени-биле чаттылып чоруткан. Ында «Тиилелге» совхозтуң тараажылары каш чылдар улай хей тараапы бүдүрүп келген.

Ажыл-агыйның бүгү алырларында болуунуң онаашкан ажыл-херекке берииниң мурнакчылар хей. Одар чүгле мурнакчылар эвес, а болуг чогаалыкчы күш-ажылчы мастерлер болуп турааннар.

Маңаа чиже кылдыр совхозтуң № 2 хову бөлүгүнүң көрүп болур. Ук бригаланы организастап, ажыл-ижин башкарып чоруп турар бригадир Петр Константинович Верлашкиннең киирген улуг-хүрээн үнелевес аргажок. Оон кажы-хеглуг, эш-оруңге эптиг-эдирек найыралчы сагыш чиваңгыры бригадага чарчыл болуп артып калган.

Ажыг үеле ук бригаланы «Күш-ажылчы алдар» орденниң II—III чергелериниң эзилекчизи Дорж Салбакович Даңзар удуртуп турар. Бо бригадага бүгү чүве кижин-даа эвес-сеткилиг, оон механизаторлары эп-найыралыг, бүдүргелдүү күш-ажылды ак сеткилдии-биле медерел бөлүр кижилер ажылдап турааннар.

Ында Социалистиг Күш-ажылының Маадыры Василий Янчат, РСФСР-ниң алдарлыг механизатору Дайсол Оңдар даңзы оон-даа өөге мергежилдиг механизаторлар ажылдап турар. Комсомолчу-эштер бригадазының бригадири Сарыглар Оюур-Сат болгаш Күш-ажылдың Кызыл Тук орденниг Оюн-оол Салчак. Тыва АССР-ниң Дээди Совединиң депутады Александр Ангыр-оол даңзы ышкаш бүдүүг мастерлерни бригада кижизиткен. Ынчангаш бо бригаланы хову ажылының мастерлериниң школазы дээш адаар болур. Ук бригада тараа бүдүрелдиниң күүгүне аланын күүсединиргө бүүрелдиг.

З. ТЕЖИТ.

КҮҮСЕТКЕН

Онгу беш чылдың үшкү чылын күш-ажылчы чедиишкиннерлиг доозар дээш Бии-Хемге «Кызыл тараалыг» совхозтуң Хүг сүт-бараан фермазының коллективи бо чылдың эгезинден бөөр кызымак ажылдап келген. Оон түңнелинде багай эвес көргүзүглерни чедип алган.

Эрткен он айларда күүгүнеге 206 тонна сүт садар тургаш, 213 тонна чедирип, планын ажыр күүсеткеп.

Саанчылар ортузунда социалистиг чарышка Зинаида Алчы бирги черде чоруп орар. Бо чылдың эрткен тос айларында бир саар шиекке онаалтыр 1775 кг сүттүг ол сыын алган. Көргүзүглер планда көрдүңгеннээн ажыл турар. Ында Седип пайгы черни алган.

Коллектив кыштагласкынга эки белеткевеген. Шинчаңгаш сүт саалгазы күүлевайн турар.

М. ТУЛУШ.

КӨРГҮЗҮГЛЕРИ ЭКИ

Алды чылдың дургузунда мал ажылынга ажылдаары дээрге улуг эвес хуусаада болза, Чөөм-Хемчик районда «Искра» совхозтуң хойнузу Эрес-оол Эртинеевич Монгуш эки түңнелдерни бо аразында чедип алган.

Кодан хойну хүлээп алган баштайгы чылында Эрес-оол Эртинеевич болгаш оон надайы Чайка Налдар-ооловна терүүр чүс хойдан 90 хураганны эстүргеннер. 1976 болгаш 1977 чылдарда аныяк малчыннар терүүр чүс бәш хойдан 104 болгаш 103 хураганнарны менди ажаап алганнар. 1978 чылда терүүр чүс хойдан 124 хураганны камгалап, улуг чедиишкинни чедип алганнар. Оң чедиишкиннерни чедип алырынга оларның пенсияда турар ада-иези, дуржулгалыг малчыннар чораан Бавуу Сайыновна болгаш Эртине Бүрзүнеевич дузалаан.

Оон ангыда чыл бүргүзүнде ыштаглаашкынга эки белетиемип турганы база хамаарылгалыг. Бо чылын малчыннар 20 тонна сиген белетизээр тургаш, 22 тонна сигеннн белетизээн. Оларның ыштаа Бажың-Алаак суурдан он киломотр черде, Өртең-Тейде турар. Совхоз ыштагга чаа бажыңны тудуп берген.

В. САЛЧАК.

ЧУРУКТА: «Күш-ажылчы алдар» орденниң III чергезиниң эзилекчизи З. Э. Монгуш.

Фотозу А. МЕЛЬНИКОВТУУ.

ГРАФИКТЕ — 1979 ЧЫЛ

Тээлиниң сөөлгелге-тудуг участогунуң ажыл-ишчилери онгу беш чылдың планныг онаалдаларын хуусаа бетинде күүседир дээш улуг тура-соруктуг ажылдап, бо чылдың планын хуусаа бетинде күүсеткеп, амгы үеде 1979 чылдың үлүүнге кииришпитер ажылдап эгелээн.

Коллективтиң ажыл-ишчилери эрткен ийи чыл он айларда безин 980 муң рубльдиң тудуг ажылдарын кылган, үш чылдың планындан ажыр 50 муң рубльдиң ажылдарын кылган. Участоктуң бригадалар аразында газбаргап социалистиг чарышчынга Карл Күжүүлеттиң Танов Хуналыктыы, Дарби Сурунуң бригадазының төлелгелерни ногаа алган. Чөөлүп чаа олар база бир улуг тудуг — Тээли суурда автостанцияны күүгүне комиссиялыкка дужаатган.

(БИСТИҢ КОРР).

Төрээн чуртта

● **РСФСР: чаа-чаа дериглерлигде—чаа-чаа аргаларлыг**

Нефть, газ магистралыга керегдээр шала чугаажаак хоолайларны Выксаның (Горький область) металлургтың заводунда бүдүрүп эгелээн. Ол продукцияны автоматтыг шарыы машинаазын ап турарс сөөлгээ чок технологтуг шуудут дегээге хөөлей бышталдың, хевирээттинип, тос дуңзалаттырып үнер. Ынчаар арга-бода аныяк дургодоон, продукциязынга шынары бедөөн.

Коо-ла чүве—оон-даа чугаа хоолайлар бүдүрериниг ипаажаар аргалыг болганы. Чартык метр ширээ диаметрлиг алтыы миллиметр ыяшка демирден ыяглаан ындыг хоолайлар полтүүр улуг базылышкынны шыдаар. Ол дээрге муң-муң топпа каматтыгнын металл-дыр.

Шак бо чаа парын машинаны Москва области аас чөлөнна бүдүрер «Электросталь» заводтуң коллективи металлургтарга ыяшлап бергеп. Ол бүдүрүлгениг түңнел эртемнигдери металлургтарга дузалап, заводтуң барып ук машинаны эштеп түргүүлүп, тепловолоттаанга күүзүүлеп дүүштүр ажылдадыл шиверни үш ай бүргүлээр болгачыгаралдыр

● **УЗБЕКИСТАН: сөөлгү киришлдс**

Тепловоз машинизин В. Сизоров Маргеланган Коганд чедер рейс үезинде дөрттен килограмм ыяшар чүүдү ыяшкан алган. Ол болза ыяшка үш тонна ышар түүл камнап алыр дээш болуунуң хүзээлгезин күүседиргеге оон сөөлгү шаралдери болган. Беш чылдың эгезинден бөөр мурнакчының агар сынында камнаттынган сес тонна ыяшар түүл салаттынып турар.

В. Сизоров орукчуң байдалын эки шилээлеп алган. Хойде тавырылгаларда ол дээштиг «дышгандыра» ыяапкаш, пиезини «аскымашкыга» эйлы-биле чоруткан.

В. Сизоровтуң тепловоз чорудар аргазын Коганд эвозуруу хөлөй машинистери өөренип эп турар.

● **УКРАИНА: колхоз болгаш продукция шынары**

Тернополь областың Кременец районда Совет Армия аттыг колхоз сүт бүдүрүлгезиниң шынарын хайгаарал бажыңнарның комплексилиг системазын шиңгедип алган. Ук система амыдыралдың шилгалдазын чедиишкиннер тудуп шыдаан: тос айлар дургузунда сүттүң 97 хуузу боргы сортыга дүүзаттынган — эртем чыддагыдыган он дөрт хуу хей. Сүттүң үскүүр база бедөөн. Шынар системазының шиңгедилгин алыры областың он алды түүкайлаг ажыл-агыйларында дөстөп турар.

Ветеринария санитарлыгының Бүтүн-эвилел эртем-дээнчилел институдунуң Украин салбырының хөлөдакчылары чүртта мөөнөттүгеен турбулгаларны сайгарып тургаш, кедээ ажыл-агыйның область эргелелиниң түлэй эртемнигери-биле кады түс черлиг байдалдарынга дүүштүр сүт бүдүрүлгезиниң шынарын хайгаарап башкарарының комплексилиг системазын ажыктаап белгээннер. Ол системаа ажыглыг бүгү үелелдерниң хаара тудуп турар. Малчыннарның ажыдын бөлүүнүң системазы-биле үнелеер. Адаал бодаарының санкыга дүүштүр материалдыг төлевирни сонгаар бар. Шынар башкарарының системазын келир чылын областың сүт бүдүрүлгелиг ажыл-агыйларының хей бөлүүнге шиңгедилип эгелүүлер.

● **МОЛДАВИЯ: мастерлерни дагдыныкчы кижизидип турар**

Комсомолчу М. Трандафир хүнүүн-иә 500 килограмм каттыы—эң дуржулгалыг виноградчылардан-даа хөйнү — «Чуманэ» совхоз-заводтуң бат хүлээп алыр пунктузунга дужаап турган. Оон фамилиязы аажалла мурнакчыларның удуртулгезі самбырааның дагдыныкчызы Социалистиг Күш-ажылдың Маадыры Е. Курышнянчң аңы-биле коза.

Ажыл-агыйда дагдыныкчылар төвүлелиниң комитединиң күш-ажылдың төөчүлү Е. Курышнина виноград өстүрер талазы-биле бодунуң байлак дуржулгазын кедиргелиниг мастерлеринге дамчыдып берип турар. Оон сүмедирип дыңнаары-биле дуржулгалыг виноградчылар бөлүк оон сайын көзээл-уроктарынга цаан турбулгаларын. Үнелеп алыр чылдар дургузунда виноград өстүрерининг онзагай байдалдарын от бүрүүн шиңгедип алган болгаш районга эң бедик дүүштүү ап келген. Маадырның чүс хире өөреникчилерни алдарлыг кижилер болуп, звеноолар, бригадалар удуруун турар.

(СЭТА).

КИЧЭЭНГЕЙГЕ АЛЫҢАР: мурнакчы дуржулга

КУРЛАВЫРЛАРНЫ БҮРҮН АЖЫГЛААШ...

«Большевик» совхоз сүттүг бүдүрешпе-даа, ону күүгүнеге садарыпге-даа тоскы беш чылдың түңнелинде «өргүмактарының» одуруунга турган. Оон фермазында сементаль уксаалыг сүттүр ыпектар бар. ындыг болганда, сүттүг бүдүрерин база садарын ковудедиринің аргалары бар турган. Ынчалзаажок ук көргүзүглер ажыл-агыйга өспейн, чаңгыс черге таптан туруп берген. Ажыктыг чоруктуң болгаш шынарның беш чылы—онгу беш чылдың эгезинден бөөр совхозтуң специалистери болгаш саанчылары сүт бүдүрерии ковудедиринче шиитпирлиг базыынпарны кылгаш коскү түңнелдерни чедип алган. Ону канчаар чедип алганын моон адаанза аналитте көргүзүп турар.

Совхозтуң Арыг-Бажы сүт-бараан фермазы ындыг-ла үүгүт эвес. Ында саап-туруп симментель уксаалыг 200 ынек бар. Саанчылар саны 8 кижи, оларның түс бүргүүнүе 25 ынек ойнаанар. Онзагы чылдарды алда сүт бүдүрерининг ковудединиң көрөлөнип турар чаңгыс сап-туралтыг ыяштыг 1976 чылда Арыг-Бажы сүт-бараан фермазының ажыл-ишчилериниң чедишкиннериниң «чажыттарының» маңаа ажыдын көрөзиннер.

Чем базазын бижыг-лаанын. Мурнакчы фермаанын төөгө инектери бөлүүн бөлүн тутуктуг чемнер-биле кедиргелиниг-ай турган. Ында силос, чикрозаемнитилер холаан болур. Чайгы үеде чер сөдүрүп оон алыктаар, түүлгө тайгыда база организастап турар. Моңу ынзу бөө чылдың эгезинден бөөр кылып келген.

Фермада хол-биле кылыр бүгү-ле аар-берге ажылдарны механизастаанны Мурнакчы хамык ажылдаа саанчылар садбаа кылып турган болуп. 1976 чылда 200 бөө ынек турар механизастаттынган чаа комплекти ажыглалга киирген соонда, күш-ажыл чанчоол, оон бүдүүкчүлүүг бериш-ле ийи катап бедик. Ында слагер, сүттаарак, ороп ааптаар шуутуур механизаттынган. Ажылдың сүүдүрүлгезин бедик, ыяштыг ырлыг-ырлыг ыяштарны ыяглаан. Ынчангаш саанчылар ажылдаан черлерин

Партийжи амыдырал:

сээң кандидат стажың

ХҮН БҮРҮНҮҢ КИЧЭЭНГЕЙИНДЕ

Партияга хүлээп алыш-кынның болган СЭПП кежигүнүге кандидаттарны [illegible] Биргиннинің партия организациязының ажылының дүтәйкә СЭКП ТЕ-нің докладчына бада партия обкомунун VII пленумунун шиитпирлерине дүтәйкә ажыл-агыларны күүседип турарын, партийжи даалгаларга ынчаар күүседип турарының дүтәйкә партбюрого болган партия хуралдарынга доктаамал тургажыр келген. Оон түнделинде Фермада коммунистерниң авангардчы рольже күштелип, коллективтин ажыл-ишчилериниң уруг-дарыгының кежиидилгези, школа-биле харылзазы эки туруступ-тыр.

Аныяк коммунистерниң, СЭКП кежигүнүге кандидаттарның ажылдарын, өскерлер талаза-биле ажыл ажыларны парткомнар, партия организациялары чорудуп турар. Районда 4 партком бар. Оларда аныяк коммунистерниң ажылының турускан, оон өскерделгезин квартал саныпда эрттирип келген. Партия пайконуун [illegible] ажылдакчыларын аныяк коммунистерни күүседиишкинге эдлүүнү, лекциялардың ногчун турар. «Устав болган Программа — партияның үилелин документтерин», «Сан партийжи өнделдинге» деп темаларга уука-шынарлыг лекциялары партком райкомунун бюро түрүктүр бар. Ынчалза-даа [illegible] ажылының уг-шинн бармидаалдайн берип турар чүрүктүр бар. Ынчалза-даа чүрүк ле ажылды эскилдерниң улуг дуза бербес дээрин билиптир.

Партийжи хуралдарга бедик идейлиг, хей-нинтичи, [illegible] ажылын хүндүлеп, партия организациялары күш-ажылчы коллективтерниң ажылдарының уеларын, кижиниң политикалыг шиитпирлерин даалап берип турар. Партияга комсомолду дамчыштыр киргеннерни комсомолдун сонгуулалыг органнарынга депшиттирип, ажылдадырынче кичээнгейни күштелдиргеп. Аныяк коммунист политинформаторлар, агитаторлар болуп база профессиялар, үдүктү контроль органнарынга ба [illegible] хей-нинтичи [illegible] ажылдар партийжи даалгаларны берип турар. Тур болган доктаамал хей-нинтичи даалгаларны айдап хей [illegible] келген биг. Бо чорук эки түнделдерни берип турар дээрин эрткен отчет-сонгуулалыг хуралдар үстүнде коммунистер дедүлеп [illegible].

Ынчалза-даа биеге чаазы-дык партия организациялары аныяк коммунистерге партийжи даалгалар бадыр, оларның эрттем-билиишил, ажылының уг-шинн бармидаалдайн берип турар чорудуктур бар. Ынчалза-даа чүрүк ле ажылды эскилдерниң улуг дуза бербес дээрин билиптир.

Партийжи хуралдарга бедик идейлиг, хей-нинтичи, [illegible] ажылын хүндүлеп, партия организациялары күш-ажылчы коллективтерниң ажылдарының уеларын, кижиниң политикалыг шиитпирлерин даалап берип турар. Партияга комсомолду дамчыштыр киргеннерни комсомолдун сонгуулалыг органнарынга депшиттирип, ажылдадырынче кичээнгейни күштелдиргеп. Аныяк коммунист политинформаторлар, агитаторлар болуп база профессиялар, үдүктү контроль органнарынга база

1978 ЧЫЛДЫҢ ССРЭ-НИҢ КҮРҮНЕ ШАҢНАЛДАРЫН КҮШ-АЖЫЛГА ШЫЛГАРАҢГАЙ ЧЕДИИШКИННЕРИ ДЭЭШ БҮГҮ-ЭВИЛЕЛДИҢ СОЦИАЛИСТИГ ЧАРЫЖЫНЫҢ МУРНАКЧЫЛАРЫНГА ТЫПСЫР ДУГАЙЫНДА

СЭКП ТК-ныҢ болгаш ССРЭ-ниҢ Министрлер ЧөвүлелиниҢ доктаалы

ССРЭ-ниҢ Министрлер ЧөвүлелиниҢ чанында эртем болгаш техника талазы-биле ССРЭ-ниҢ Ленинчи болгаш Күрүне шаңналдарыныҢ комитединиҢ болгаш Профессионалдар эвилелдериниҢ Бүгү-эвилелдиҢ Төп ЧөвүлелиниҢ киприн келген саналын чугаалажып көрген, 1978 чылда ССРЭ-ниҢ Күрүне шаңналдарын тыпсыр деп доктаатканы болуп:

1. К. Е. Ворошилов аттыг «Түрбомотор» заводуҢ бүдүрүлге каттыжымышкынныҢ чагыы Иван Григорьевич **Шабановка**, «Кызыл котельщик» бүдүрүлге каттыжымышкынныҢ электрикаңнакчылы Михаил Митрофанович **Жаворонковка**, А. А. Жданов аттыг «Нагор заводуҢ» бүдүрүлге каттыжымышкынныҢ чонуккы тонары Михаил Александрович **Соловьевка**, КүрүшенниҢ «Дангаленерго» эвилел заводунуҢ котельщиктер бригадазын Виктор Дмитриевич **Кубасовка**, бирге тудугмонтаж трестиниҢ комплекстиг бригадазының бригадазын Михаил Яковлевич **Захаровка**, «Мосэлектроаппарат» электротехникти заводтуҢ эптеткен слесарьларының бригадазын Лидия Федоровна **Зайцевага**, сывыртан-демир шөйүк чүүл Александр Васильевич **Чокойга**, сывыртан-демир баазынныҢ сылазага Елизавета Владимировна **Будинтягга**, бедидиглеп «Москабель» кабель заводунуҢ ажылдакчыларынга.

Бүгү-эвилелдиҢ «Гидроэлектромонтаж» трестиниҢ Братскиге монтаж эргелелиниҢ электромонтажчылар бригадазын Вадим Павлович **Сигачева**, Москвадан ТЭЦ-21 энергетика эргелелиниҢ энергоблогунуҢ машинизи Валентин Федорович **Смирнова**, «Дондонтехэнерго» энергетикалыг бүдүрүлге каттыжымышкынныҢ СЭКП XXV съездизи аттыг УглегорскиниҢ ГРЭС-тиҢ энергоблогунуҢ машинизи Георгий Алексеевич **Филовенкога**, КурскиниҢ «Центроэнергомонтаж» КүрүшенниҢ эвилелдиҢ монтаж участогуныҢ электрослесарьчызы Валентин Павлович **Варыгинге**—күш-ажылга шылгараҢгай чедиишкиннерни, бүдүрүлгениҢ курлавырларын балдыглиг ажыглаанынга, үдезинигге ажылдың бедик ажыктыг болгаш шөнарлы дээш.

2. «Южкузбассуголь» бүдүрүлге каттыжымышкынныҢ «Сибирь» байдалдыгдагы төп фабрикациялыг операторлуг Наталья Петровна **Борисюкка**, «Детонаторный» бүдүрүлге каттыжымышкынныҢ «Вирутер» аралаалар уургайының дог ажылдакчыларының бригадазын Лидия Валентиновна **Вахтага**, «Шахтспецгранит» бүдүрүлге каттыжымышкынныҢ «Комсомолец» шахтазының «Комсомолец» эвилел уургайының дог ажылдакчыларының бригадазын Пётр Иванович **Гончарукка**, «Павлоградуголь» бүдүрүлге каттыжымышкынныҢ «Павлоградская» шахтазының эрттикчизин Виктор Иванович **Демешкога**, «Краснодонуголь» бүдүрүлге каттыжымышкынныҢ «Таловская» шахтының участок начальнигин Геннадий Владимирович **Косьмачевка**, «Востокнефтьуголь» бүдүрүлге каттыжымышкынныҢ «Верхнедар» аралаалар уургайының дог ажылдакчыларының бригадазын Лидия Яковлевна **Захаровка**, «Мосэлектроаппарат» электротехникти заводтуҢ эптеткен слесарьларының бригадазын Лидия Федоровна **Зайцевага**, сывыртан-демир шөйүк чүүл Александр Васильевич **Чокойга**, сывыртан-демир баазынныҢ сылазага Елизавета Владимировна **Будинтягга**, бедидиглеп «Москабель» кабель заводунуҢ ажылдакчыларынга.

Бүгү-эвилелдиҢ «Гидроэлектромонтаж» трестиниҢ Братскиге монтаж эргелелиниҢ электромонтажчылар бригадазын Вадим Павлович **Сигачева**, Москвадан ТЭЦ-21 энергетика эргелелиниҢ энергоблогунуҢ машинизи Валентин Федорович **Смирнова**, «Дондонтехэнерго» энергетикалыг бүдүрүлге каттыжымышкынныҢ СЭКП XXV съездизи аттыг УглегорскиниҢ ГРЭС-тиҢ энергоблогунуҢ машинизи Георгий Алексеевич **Филовенкога**, КурскиниҢ «Центроэнергомонтаж» КүрүшенниҢ эвилелдиҢ монтаж участогуныҢ электрослесарьчызы Валентин Павлович **Варыгинге**—күш-ажылга шылгараҢгай чедиишкиннерни, бүдүрүлгениҢ курлавырларын балдыглиг ажыглаанынга, үдезинигге ажылдың бедик ажыктыг болгаш шөнарлы дээш.

2. «Южкузбассуголь» бүдүрүлге каттыжымышкынныҢ «Сибирь» байдалдыгдагы төп фабрикациялыг операторлуг Наталья Петровна **Борисюкка**, «Детонаторный» бүдүрүлге каттыжымышкынныҢ «Вирутер» аралаалар уургайының дог ажылдакчыларының бригадазын Лидия Валентиновна **Вахтага**, «Шахтспецгранит» бүдүрүлге каттыжымышкынныҢ «Комсомолец» шахтазының «Комсомолец» эвилел уургайының дог ажылдакчыларының бригадазын Пётр Иванович **Гончарукка**, «Павлоградуголь» бүдүрүлге каттыжымышкынныҢ «Павлоградская» шахтазының эрттикчизин Виктор Иванович **Демешкога**, «Краснодонуголь» бүдүрүлге каттыжымышкынныҢ «Таловская» шахтының участок начальнигин Геннадий Владимирович **Косьмачевка**, «Востокнефтьуголь» бүдүрүлге каттыжымышкынныҢ «Верхнедар» аралаалар

ТӨӨГҮЛҮГ, УТТУНДУРБАС ЧЕРЛЕР

Спасское-Лутовиново. Бежин шык... Бо аттарны чүгле бистин чуртувуста эвес, а бүгү дөлөгүнүн бурунгаар деп шилгелиг кижилери чүс чыл бурунгаар-ла билир турган. Бо болза И. С. Тургеневтиң таланчылаачы аразлаттынын төрүттүнгенининиң черлери. бистиң хой национал литературабыстың шыырлыг сурулгазы. Боже шуушкан кижилер узуктелбес. Маңаа, Спасское-Лутовинового улуг чогаалчыреалист Иван Сергеевич Тургенев чурттап чораан. Оон бижээни «Анчының демдеглелдери», «Аңдары бөлгөн уруглары», «Ызыгуурганнар ужазы», «Рудин», «Будуузүндер» деп чогаалдарын бистиң чуртта болгаш цивтыкчыда билбес кижилер ховар.

Орус чоннуң чырыткылыг келир үезин, ол үеде чурттап, ажылдап чорааш чогаалчыларның амыдыралының дугайында ажыт-чажыт чокка чуруп биижээн, «Анчының демдеглелдери» Тургеневти бир-ле дугаар сураглыткан.

«Анчының демдеглелдерин» номчаашаң, В. Г. Белинский: «Тургенев чон-биле харылзажыры-ның моок мурнунда каныг-ла чогаалчының ажыглавааны аргалын ажыглап, бир янзы кылдыр биижип турар. Чогаалдың маадырларының дүгайында биижип, нүмүткүүнү ала-чайгаар-ла хаара тудуп, оларга ынакшыыр кылдыр алдаалаптар» деп үнелеп биижээн.

Тургеневтиң «Анчының демдеглелдерин» болгаш «Гоголдуң өлгениниг» деп чүүлүн парлап үндүргенинге эрге-чагырга таарзынмайн турган. Ынчангаш оны туткаш, бодунуң девискээри Спасское-Лутовинового хөрүттээн. Анаа полицияның шынгыы хайгаараашкынының аланга бүүлү чартык чыл дургузунда кайнаар-даа барбайн чурттап келген. Ынчалза-даа ол чылдар ис чок барбаан. Анаа «Өрелээ», Ийи өнүк» деп тоожуларны, критиктиг чүүлдерни биижип, бодунуң келиг үеде биижир чогаалдарынга материалдарны чыып турган.

...160 чыл бурунгаар, 1818 чылдың ноябрьда, Тургеневтиң төрүттүнген чери Спасское-Лутовиново суурга ам баарга солуун. Ол суур Орёл хоорайдан каш-ла он километр черде турар. Улуг ажыктерни дамчып арткеш, төөгүнүк парыгывиче кире бээр бис. Олче кире бээрге Тургеневтин анаа-төрүттүнген шынчый часкаанындүгүй хүннери дүрзинга сагышка кирип, каракка костүп кээр. 1881 чылда анаа кээп чорааш сураглыг артист М. Г. Савинаның адыбиле адаан «Савинка» хөлчүгежи, кылаң кара суун ижип турганы чогаалчының кудуу база костүп келир. Оон чоогунда «Шолуттургенинң аллеязы» (оны чогаалчы бөлү тайлап өттүрнеп) чараш чаагай костүп турар. Аллея иштинде «Рудин» деп столчуган бааз бар. Тургенев 1855 чылда ол столга «Рудин» деп романның биижип эрткен. Аллеядан ырак эвеспе чогаалчының олурганы улуг, шыырак дуб чоргаар чайганып турар. Тургенев мөчүүрүнүң бетинде шулукчу Я. П. Полонскийге «Спасскиге баар болгаш-ла, ында бажыңымга, садымга, аныяк дүвүмэ мөрө мурнумнан чагеер силер» деп биижээн.

Сөөлгү чылдарда Спасское-Лутовиновода өөрүшкүдүг чаартылгалар болгулаан. Чогаалчының төрүттүнгенинге хөвирингө катап дөмей апарган. 40 гектар девискээрлиг садты пайызыдан көөр болза, XIX деп рим чурагайга дөмей, ол XIX векти чуруп коргузуп турары ол. Тургеневтиң төрүттүн төрүттүнгенинге (ук бажыңны оон кыргап-ачазы Лутовинов тудткан) аргижирээн черлерни чаа материалдарзын кылгылап каан. Лутовинов мөчээн соонда, Тургеневтиң иези Варвара Петровна ол бажыңны ызыгуур салган алган. А авазы 1850 чылда четтий бээрге, бажыңның үези Тургенев апарган. 1906 чылда ук бажың өрттенген, чүгле фундаментизи арткан. Амгы үеде бажың чогаалчының мемориал музейи болуп бергеш.

Бажың 14 өрээлдиг. Оларның бирээзи чогаалчының кабинединиг. Ында оон биижиттинер столу, төөгүнүктүн кыдыган креслозу бар. Анаа артист М. Г. Савина, шулукчу Я. П. Полонский аалдап чорда, ол үеде ажыглаан чүүлдерни «Дедереп турар ынакшылдың ырызы» деп шуудүүн номчуп берген. Ол шулук чогаалчының сөөлгү хөрээлиг болган. Өрээлдиң бир чартыынга удуп-даа турган. Ынчангаш ында көжеге база дашп каан.

Бажыңының бир өрээлинде чогаалчының чемнелнир черн. Хаалгы үлүг ирги шаптар ажылдап турар. Ол шактарының дугайында Тургенев «Бригадир» деп тоожулунда сактып биижип турар. Ол шактар ам ийи чүс чыл ажыг наалыг. Бажыңының бир бичии өрээлинде чогаалчының баштактанып «болу удуур» деп алдаар диваны бар.

Спасское - Лутовиноводан каш километрде Бежин шык. Ында бажыңны дашпындан көөрге онзагай чүве чок. Ону долгандыр — хараганнар. Ынчалза-даа анаа баргаш, чогаалчының «Бежин шык» деп рассказының биижип органып болган кижизин чогаладаралы чайгаар-ла хайныга баар. Россияда чеже шыктар чок дээр. Ынчалза-даа Бежин шык чангыс-ла болгай.

А. АШМАРИН.

Тургеневтиң «Любовь Яровая» деп шимээнден көргүзүг. Профессор Максим Горностаевтиң ролүнде Тыва АССР-ниң болгаш РСФСР-ниң алдарлыг артизи Борис Бапы-Сагаан, таңныыл Пикалөвтүң ролүнде Тыва АССР-ниң алдарлыг артизи Владимир Монгалбин.

О. ОХЕМЧИКТИҢ фотозу.

ТВ

ПОЯБРЬ 14-ТЕ
БИРГИ ПРОГРАММА
МОСКВАДАН

10.00—«Үе». Информастыг программа.
10.35—Эртенги гимнастика.
10.55—«Революциянның маршалы». Ураң-чечен телефильм.
13.00—«Бландингр-даа бол аддептиг». Дамчыдылганы профессор С. Ю. Капица чорудар.
14.00—16.00—Чаваар
16.00—«Көдөөниң ажыл хүннери». Киноөскүртамма. «Черни тургузар». «Хүн үнүп келгенде».
16.50—«Р. Роллан. Амыдыралды болгаш чогаалчының арыннары».
17.30—«Бистиң садывыс».
КЫЗЫЛДАН
18.00—Уругларга фильм «Сказыны баллада».
18.10—Телемедээлер
18.20—«Делегей байдалының дамчулалы». Дамчыдылга.
18.30—Киножурнал.
18.40—«Чогаалчы болгаш үе». Дамчыдылга.
19.10—Телемедээлер
19.25—Чаргалдар.
МОСКВАДАН
19.30—Медээлер.
19.45—«Хөгүүг карусель». Мультфильм.
19.55—«Книги болгаш хөөлөө».
20.35—«Балет дугайында».
21.15—«Камалда». Хөй серияныг ураң-чечен фильм
22.30—«Үе». Информастыг программа.
23.00—«Делегей улустарының чогаалылгазы».
23.20—01.45—Хөлөкөй талазы-биле СССР-ниң чемпионады. «Крылья Советов».—ЦСКА. ЦСКА-ның спорт оргузунун дамчыдылга. Чаңсыгда — медээлер.
ИЙИГИ ПРОГРАММА
МОСКВАДАН
18.00—«Объектив».
18.30—«Езулуг оолдар».
19.15—«Атоммаш: Тудуг. Завод. Хоорай».
КЫЗЫЛДАН
19.30—«Фронт ыдыында фронт». Документалдыг телефильм.
20.25—21.00—«Улустуң чогаалчызы Вилис Лацис». Телефильм

АГААР

Кызылдың агаар температуразының дынаттарының негээ. Алдыда, бүгүн республиканың көжүп турар булуттаар, чамдык черлерге быжак хар чаар. Мурнуу-барыкы үе утланыышкынның хаттың дүрзени секундага 3—5 метр чедер. Агаарның температуразы 4—9, чамдык районнарга 11—16 градус соор.

Кызылга аас хүн болур. Мурнуу-барыкы үе утланышкынның хаттың дүрзени секундага 3—5 метр чедер. Агаарның температуразы 4—9, чамдык районнарга 11—16 градус соор.

Редактор В. С. ШАРАВИН

КИНО

НОЯБРЬ 14-ТЕ

«НАПЫРАЛ»: «Дуб бүрүлерилеп чечек» 9.30, 11.20, 13.10, 15.00, 16.50, 18.40, 20.30 шактарда.

«ПИОНЕР»: «Иванушка-тепкейниң кайгамчык чүүлдер дилеп чорааны» 10.10, 15.10, «Фронт ыдыында фронт» 12.00, 17.00, 20.00 шактарда.

«КАА-ХЕМ»: «Бис оны өөренээн бис» 15.00, 18.10, «Анюк мамызыг биилеки» 16.40, 20.30 шактарда.

«ВОСТОК»: «Озалаан черчектер» 15.00, «Мөге Иванбелдек» 16.30, 18.40, 20.30 шактарда.

Көдээниң культура одаглары

НОМНАРНЫ — ЧОНГА

Амгы үеде бистиң улут Төрээн чуртувуста чүс үжеп муң ажыг массалыг библиотека ажылдап турар. Ынчаарга көдөө черлерде ажылдап турааш библиотекаларның саны хоорай библиотекаларындан үш катап хөй. Олар өнүгүлүүн ажыл-ишчилеринге ортузунга номну СЭКП-ниң XXV съездиниң, СЭКП ТК-ның июль (1978 ч.) Пленумунуң шиитпирделинге дүүштүр пропагандалап коммунистиг кижизидилевин аътырыглаарга шиитпирдеп турар.

Бистиң республикавыста база массалыг хөй санныг библиотекалар ажылдап турар. Олар чаа ном бүргүзүн номчукчуга чедирер дээш, хөй талалыг, янзы-бүрү ажылдарны тодаргай план бүзүлаар чоруткун келген.

Улут-Хемде Хаймаакан көдээ библиотеказы республикада эң ажылдыг библиотекаларның санында кирип турар. Библиотеканың эргелекчизи Тамара Кызыл-оол Канскинид библиотека техникумун сес чыл мурнунда доозукан. Комсомолчу библиотекарь ам алды чыл иштинде Хайыракандың өөрө библиотеказының эргелекчилеп келген.

— Библиотека үеде номчукчулар-биле ажылдаш организастарын эки билбес турдум—деп, Тамара Кызыл-оол чугаалап турар.—Ынчалза-даа партия, комсомол организациялары, көдөө Совет өөрө ажылдаачы дүүлүчүдузаны чедирип, капчаар ажылдарының дүүлээнүн арга-сүмелерни айтып берип, ай, кварталда санында кылып чоруткун ажылдаачылар планын көрүп. Башкылап берип турган. Ынчангаш онаашкап ажылымга чоорту мергежий берген мен.

Ол шынаа-ла ындыг болган. Хайыракан көдөө библиотеказы ам эки ажылдыг. Бо чылдың үшкү кварталының түнелинде номчукчуларының номчаан номунуң саны 5942 четкен. Оон иштинде книгалел-политиктиг темага 569 номну, көдөө ажыл-агый техника темаларынга—369, чогаал номнарын 2383-түү номчаан.

Тамара Кызыл-оол амгы үеде библиотека ажылынче бир кол кичээнгейни салып турар. Часкы, чайгы, күскү сезонунуг ажылдарының үезинде көжер библиотекалар механизастаттынган трактор-хөлөг бригадаларынга, мал чеми белеткеп, дүжүт ажаан ап турар сигенчилерниң, гараждыларының ажылдап турар бригадаларының кызыл-булунгарынга чеде бээр.

Ол шынаа көжер библиотека Хайыракан салбырының хонжу бригадазында база организастаттынган. Амгы үеде тывынның хөйлеп бригадаларында организастаан көжер библиотеканы кызыл-булуң эртелекчизи Мария Дарыш-оол эки удуртуп турар.

Хайыракан көдөө библиотеказының бодунда амгы үеде 19 ажыг ном дерилге-делгедерни билгеш. Оларны үстүге тематиказының айыл-бile кылгылаан. «Ленин, чон, партия». «Бис оон шынчы салгалың бис, комсомол». «Башгайы чечектер». «Толстой — ол хээрге бүүлү делегейдир» дээш оон-даа өске.

Библиотекага үжеп ажыт лекция, беседалар ядыы-бүрү темаларга номчуттуунган. Оларга «В. И. Ленин болгаш ном», «Партииже съездиниң делегаттары», «Тайбың болгош пайырал» дээш оон-даа өске темалар хамаарыжыр.

Хайыракан көдөө библиотеказы номчулга конференциялар база үргүлчү организастап турар. Чогаалчы Салим Сүүрү-оол «Кимниң оглуу» деп номунга номчулга конференциязын эки эртирген.

Эш Л. И. Брежневтиң «Бичии чер» деп номунга номчулга конференциязы организастап эртирер. Ол шынаа библиотека-биле школа интернатының катай тыва улустуң час чогаалының кенгезинде өөрө эртирген.

Хайыракан көдөө библиотеказының идепкейлиг номчукчуларының саны хүн келгеш түдүм-ла улам өөүп турар. Чүгле малчынардан безин сезонда ажыг кижи идепкейлиг номчукчулар болуп турар. Малчынарааа Ч. Маадыр-оол, Б. Аранчаа, Сайлыкларын Л. Найдың, «Шанчыларын А. Оюн, О. Тулуш, тудугжулардан Б. Шыырапай, В. Дамбый болгаш оскөлерден плепкейлиг номчукчуларга санадыл турар.

Библиотеканың ажылын эрилгелеринге, кланчыл чон ортузунга экономиктиг болгаш-журнал пропа[illegible] библиотека чүүлдери улуг роллуг болуур турар. Оон түүгүнүнери, башкылар К. Оюн, Л. Донгак, радио Советтиң депутады, библиотека ажылчыны Т. Оюнар болгаш өскелер-даа эң идепкейлиг ажылдап турарлар.

Хайыракан көдөө библиотекалы кышка эки белеткенгеп. Оон дептедеген эки кыдыгаан. Ынчангаш ол культураның бүүлүг одаа болуп, чон ортузунга номну пропагаандап таланы-биле улуг ажылды кылып турар.

Х. ХЕРЕЛ.

Бойдустуң камгалал дептери

Эртем-техниканың комчуг шапкын хөгжүлдези чамдык үнүштерни болгаш дириг амытаннарның төнүп чидеринге чедирип болуур хире апарган. Бирээзи күрүнелер шугумубиле тускай хемчеглерни дайбас болза, бо чорук улам дүргедээр апаар деп эртемденнер бадыткап турар.

Бойдустың камгалалының Бүгү-делегей төлевилелиниң санга турары-биле алырга, сөөлгү үш чүс чыл иштинде сүт эмер дириг амытаннарның 36 хевирлери, куштарның 94 хевирлери долузу-биле төнүп читкен. Бистиң чевиспе каттаанарын, дириг амытаннарының үнүштерини баалык 600 төнмелери чыып бар чыдар. Ам бөгү делегейниң төнүп бар чыдар үнүштөр, дириг амытаннарның сан-дазызын «Кызыл дептерге» деп адаар номнарга киир биижип турар.

Чоокта чаа «Нэш үлетпуруу» дээр парлалга чеви «СССР-ниң Кызыл дептерин» парлап үндүрген. Оон эрткенарында биижилелиниң камгалал-хайгаарлыын төрөгээн турар үнүштерни болгаш дириг амытаннарны киир биижээн. Бо номну кайда сбижип, кайда камгалап турарыл? Оны Москваның кызыын долгулуг ерик кыдында шаанда-гы бажыңы СССР-ниң Хөдөө ажыл-агый министерствозунуң бойдус камгалалының талазы-биле хөөлүларга үндезин болуп турар. Ам Украина, Белоруссия, Казахстан, Туркмения болгаш Балтика чоогунуң республикалары бөстарының «Кызыл дептерлерин» түргузарын төлевилеп турар.

Бо депдерлерни утказынары үргүлчү өскерилип турар даарын билдингир. Бир эвес чамдык амытаннар азы үнүштөр өгелдиниг-биле камгалалының ажелээн болза оларны ук депдерден үндүрүп каптар. Чижээ, чуртка чаярнер 20 чылдарга каш-ла чүс турган болза, ам оларның саны ийи янзынга четкен. Өскелер бир эвес төнер айыылга чеде бээр болза, бо депдерге кимир биижир аппаар.

Чүгле дириг амытаннар болгаш үнүштөр чиизиг турар эвес харын бойдуста минералдар база хозартап турарын айтыры чугула. Малахит даар үнелиг дашпын курлавыры төнер читкен. Шаанда Москва Кремлин тударынга ойышка-даа, үргүнин түнелинде-даа үрелбес чугайажын ажыглап турган. Ол ам-даа быжыг, чараш, каракты өөртүп турар болгай. Ынчалза-даа оон курлавыры база авазжеп турар. Ынчангаида чер иштинин байлактарынга база Кызыл депдерге түргузары тутула турган боор.

И. МОСИН.

Хөлдүг чер

Репортаж

Пашы ыыл Кемерово кожазында ажылы үнүтелбес эң-не хөлдүг чер Пассажирлер АТБ-зи, оон кол өртээлиг автовокзал ол деп санаа кандырдаа частыыр болбас. Ынчан октябрь айның 29 хүнү—Ленинчи комсомолдуң 60 чыл ою-нуң, байырлалы биле автомобилистерниң хүрээ-ла ажылдашкан ини дамнар баймыал болуп турган. Эртенгинин алды шак четкелек түрде-ле билет садыы алыр дээш аянчоруукчулар кыска эктелдеп эдилеттинген.

Пассажирлерни баар черлери ангы-ангы. Абакан, Туран, Ус, Өвүр, Бай-Тайга, Балгыш-Хемчик, Чадаана, Ээрэм, Тээ-Хем, Сарыг-Сеп дээш оон-даа өске черлер.

— Абакандан автобус ам дорааш каар. Мээң черлиг-оолум оон-биле чедип кээр боор. Телефонумаа [illegible] келген чүве—дээш, Бай-Хаактан келген кок баштыг кыргын далаш-биле үне бердин...

— Кымнар-кымнар деп улус Саяның кырлаг ажын келгевилер эвес, көрө каантаалынар!

— дээш бир эвиик оол өөрүн дашкаар үнериче халай-дыр.

— Элетес-Аксы бадар «автобуе пассажирлерни чалап тур! — деп, диктор чарлады...

— «Сүлнаке» совхозче бавр автобус база белеп!— деп, демги-ле үн чарлады.

Оон эгелээш-ле ыыл-бээр баар автобустарны удай-удай үзүктеп чок чарлап-ла турду.

— Эң үр-ле дээ бежээжинни дөрт шак чедип чорда Нарынга четкен турар бис. Шыглаг померзде помедалмыс ушуун алыыл! —деп, сельбегер диилга кежи бөрттүг кижи кадаанынга база үруунга чугаалаан. туруп үнүт. Ол ашактың чоргаар чүтээнин дыннаан. 1939 чылдың кыжында моон бодумга таварышкан бир аян-чорукчуун дугайын дорван санып келдим. Ынчаарда Кызыл биле Самагалдың арызынга чазаглыг орук турбаан чүве. Чугаалажып алганым Ондар дээр чодаачы-биле эртежикше Кочкуттан үнүттүвүс. Ол дүве хат хадаан чүве боон тур. Машинамыс Чедер хөлдүң бетинде Чалгалыг арт кырынга барташ, хөртүкке кадалгаш, олурушкан. Ол үеде үзүктел чок шүүжүүн турар хөй машина бир эвес. Бистиң хөртүкчеп төрөчилеп ушпун каар машина чок. Ол-ла пастының турузунда, мырынан дүш четкен. Экизи көрген, бөлүк машиналар чедип келгеш, бистиң орук ыыдыынга үлүдүүн каан.

Хүвезидир кастының чораап, мырынай дүне апарганда Чаа-Оваалыч арт кырынга үне берген бис. Машиналар бааи бөрттүн Бажыңы-биле тугаладаарга, Самагалдаңның сылыг бажыңнарынга четпес, ханза мырыңга «шина» тудуңа дөлүп хонар ыыдыг салымныг болган бис.

Дөмей оо-даа ыыдыг бөрттүг ашак көрүктүң шуут бюрунга дыка-ла бүзүреддиг болду.

Навыраа кудумчуузунга үнүп келдивис. Автобустардаа, таксилер-даа шүүжүп алган машинамыл-ла турлар.

— Автобус доктаар черге дүрген бараал!— деп, кадаа кижи чугаалады.

— Оон-биле үзенедин чораап кааар, таксиден дос-кыш олурүптаал!—дээш, ашак ыыдыпады.

Пассажирлер АТБ-зинин автопарыгы-даа улут-ла болду. Та чеже машина бар чүве. Оларлар ыыаар-ыыпаар тараадыр машаза-машаза, гаражтарда кап-ла машина артканы. Чоланчылар, «аътгерин мүнгүлээш» чоруушаннары олдур шиин.

Пассажирлер АТБ-зинин кыпын турар ажылының хемчээли-даа улуг-ла болду.

Чоланчылар бир ай дугуулунда республиканың ол-бо районнарынга дөртен беш муң пассажирлерни чедирип турарын чугаалаарга-ла ажылдың улут хемчээлдин билдирнер. Ол хөрге чүгле ортумак чүрүгай болдуг эвеспе.

Кызыл хоорайның чүгле бодунун иштинде чоруп турар ажылдың хемчээли база улуг. Пассажирлер АТБ-зинин золанчылары ортумаа-биле бир ай дургузунда хоорайның сууларынга ында чедилеп кирер чүс муң пассажирлерни чедирип турар.

Пассажирлер АТБ-зинин улуг коллективиниң чоргаарланыр кижизери хөй. Амгы үеде ук коллективте онту беш чылдан үш чылының планныг онаалдарын күүседип каапкан, 1979 чылдың ыяларынга хамаарыжыр чоланчыларның аттары бо: Л. В. Бойко, В. Д. Жданов, Н. В. Дейнега, В. А. Потылицин, В. С. Тамбе, С. С. Сат, Х. С. Сат. Оларның хайыыл-даа 800—2000 детер чедир кымар, чаар чүүлдерни демнээп алгеш. Оо чоланчылар-биле кадыг-септелгө ыыдыы кыпын турар А. В. Нестеренкоңг база демдеглелге чогуур. Ох ам 1979 чылдың октябрь айның үлүүде ажылдап турар. Кондукторлар В. С. Валькова биле Е. Л. Целищева олар 1979 чылдың январь айның үлүүде ажылдап турарлар.

Пассажирлер АТБ-зинде бүгү-ле чүве бир дең-десни эвес чорун турааш деп чугаалап болбас. АТБ-нин удургучуларының бөстарының чиилиг чугаалап турары-биле алырга, ук коллективте четтестер ам-даа бар. Ыламгыя күш-ажылдың сагыыга-чурумук ам-даа кошкак. Ажыл шагы үзерарагалаар чоруктар ам-даа үргүлчүдеп турар.

Автовокзалдың оран-биилиг бичии хемчээлдит болганыбиле аянчыларның дөмейлеңирыңга тазырымчалыг байлап тургустувээйн турар. Оон турушук, автовокзалды чамдык чурүм чок кижилер арага-мөгер чер болдурар дээр чижектег хөөннер мурнунда турган болгаш ам-даа бар боон турар.

С. ТАМБА.

МЭЭҢ СОРУЛГАМ — «240»

Черниң бедиин халымырынга делегей чемпионду Запорожье чурттуг 19 харлыг студент Владимир Ященко бо спортчу сезонда чедя улуг делегей маргылдаазынга киришкеш, оон ийизинге делегей рекордтарын чаарткан. Чиик атлетикага Европаның кыскы чемпионады Миланга болуп эрткен. Март 12-де черниң бедиин халымырының маргылдаазы болган. Ында Владимир чедишкинниг кыргын, баштай 2 метр 33 сантиметрин, а оон соонда 235 сантиметрин халаап, чаагыг стадионнарның чаа делегей рекордун тургускан. А «Правда» солунуң шаңналы дээш Тбилисиге июнь 16-да болган маргылдаага Владимир 2 метр 36 сантиметрин халаап, бодумун оон мурнунда тургускан рекордун бир сантиметрге чаарткан.

— «Силер делегей рекордсменни болзуцарга-даа чамдык специалистер арга-дужулгазым ыыдыг-ла кончуг эвес аныяк спортчуга черниң бедиин халымырының талазы-биле аталдарыңар Олимпий оюнларының, делегей чемпионнарының аразынга берге боор деп санаан турган. Ынчаарга силер олар-биле ужуражылгага баш удур белеткеңип турган силер бе?— деп айтырыг-биле СТАның корреспондентизи И. Сайко Владимир Ященко-биле беседалын эгелээн.

— Мен болумнуң трек-ряи В. Ж. Телегин-биле моок мурнунда кылын турган белеткедныстен ыыдыг-ла кончуг өскерилишкинивер ыыдыын. Тренировкамның программазында биеэги хевээр чиик атлетиканың хөй хевирлерин кирген: черни дүрген маңнаары, моолдактарыңг орук-биле халымыры, ядро октаары, черниң узуйун халымыры дээш оон-даа өске. Ынчаарга моөң треперим ол белеткелдер моөң мурнунда турганындан элээн ыыдыктыг апарганын айтып турар. Бир эвес моөң мурнунда төнинроөн үезинде кызза чогуур ажылдарны 3—4 шак иштинде күүседип турган болзумна ам ол-ла программаның белеткелин 2 шак иштинде бүрүү-биле күүседип турар апарган мен.

— Бо чылын чедя улуг маргылдаага чедишкинниг киришкеп болгай силер, ынчаарга ол маргылдаалаарга белеткеңип, ында кирип турган хөй күштү үлүргенивер чугаажок. Бир сезонда хөй маргылдаалаарга кирип кадыг деп бодап турар силер?

— Маргылдаалаарга белеткелер, ында чедишкинниг көрүнери бөгө болгаш чаагырбас мен. А удаа-дараа улуг-улуг маргылдаалаарга кирип кончуг ынак мен. Маргылдаа бүрүүзүнде оон мурнунда халаан көргүзүүмден эки түнелин чедип алыры кызыл турар мен.

— А ынчаарга маргылдаа үезинде стадионга олурган көрүкчүлериң хөй-ээт кирипкиниң силериң чедишкинниерге дузалажып турган бе?

— Йөө. Маргылдаа үезинде стадион холдуг, ыыт-чыгаазыр болурушка кончуг ынак мен. Чүгле дээрге ыыдыг үеде көрүкчүлериң идепкейи бадыткал, улам бедидир чалыскаам көөр.

— 2 метр 40 сантиметр бедикти халый берип болур бе? Бир эвес болур болза кашпы?

— Ол хире бедикти чоокшулээш-ушт ыыдыг халый берип болбур. Чогум ыыт баштай оңу халый бээри ам-даа бодаанимес. Черниң бедиин халымырының талазы-биле база бир билдингир спортчу Дик-кобс болдумуң узун дургузундан 60 сантиметр бедикти халый бээрин бадыткап. бүзүреткен. Ынчангаш моөң чоокшу чылдарда ол-ла сорулгам — 2 метр 40 сантиметрни халыыры.

— Силериң узун дургузар кажыл?

— 1 метр 93 сантиметр...

— Бо чылын аңыдыралыпарда кандыг-кандыг өскерилишкиниер болгайыл?

— Ыыдыг ноөнуг улуг өскерилишкиниер болбайн. Запорожьеның педагогика институдунуң күш-культура факультединде өөренимнээн мен.

РЕДАКЦИЯНЫҢ АДРЕЗИ: индекс 667000

Кызыл, Щетинкин-Кравченко кудумчузу, баңын № 3, ТЕЛЕФОННАРЫ: Редакторлуг 2-24-63, редакторлуг орлаачылының 2-35-24, 2-31-75, харылзалгалыг секретарының 2-23-35, секретариаттың 2-23-35, партийн ыыдырал болгаш совет түргүзүг яллистерниң 2-37-13, пропаганда кылдазының 2-31-75, культура кылдазының 2-23-54, көдөө ажыл-агый кылдазының 2-21-47, үлетпир кылдазының 2-22-64, чагаа кылдазының 2-41-27, информация кылдазының 2-20-60, корректорларның 2-27-41, бухгалтериянын 2-12-45, солуң келбейн баргаага 2-32-75 телефонче долгаар.

Тираж 17531. Чагыг 3722

СОЛУН НЕДЕЛЯДА 6 КАТАП ҮШЕР

Тыва АССР-ниң Министрлер Чөвүлелиниң Ном үндүрер чер, полиграфия болгаш ном садыының газазы-биле органының типографиязы (Кызыл, Щетинкин болгаш Кравченко кудумчузу, баңын № 1).

ТС—00974

Бүгү чурттарның пролетарийлери, каттыжыңар!

ШЫН

СЭКП Тыва обкомунуң, Тыва АССР-ниң Дээди Совединиң болгаш Министрлер Чөвүлелиниң органы

№ 262 (10859) | 1978 чылдың ноябрь 15, среда | 1925 чылда тывааныттынган | Ортээ 2 коп.

КУЛЬТУРА МАСТЕРЛЕРИНИҢ БЕДИК ХҮЛЭЭЛГЕЛЕРИ

Чоннарлыкчы эвилелдерниң төлээлекчилериниң Москвага ноябрь 13-те чедирген юбилейлиг болгаш уран чүүлүү мастерлериниң кызыгааржылар-биле чанчыл болган харылзааларын улам ынай бызыглаарының, кызыгаар кампалакчыларының албан-ыдың алларжыдып турар бедик утка-шынарлыг уран чүүл чогаалдарын тургузарының айтырыгларынга тураскаатказын. Ону ССРЭ-ниң чогаалчылар, журналистер, кинематографистер, чурукчулар эвилелдериниң баштаар черлери ССРЭ-ниң КАЧК-ның кызыгаар шеригленнин Политиктиг эргелели-биле кады чыылдырган.

Культура ажылдакчыларының Төрээн чурттуң ыдыктыг кызыгаарларын шудурлуг болгаш серемчилдиин-биле камгалап турар совет кызыгааржыларының дайынга албаннаар дугайын сөзүк киришкен көргүзер бедик хүлээлгезиниң дугайын ССРЭ-ниң КАЧК-ның кызыгаар шеригленнин Политиктиг эргелелиниң начальниги генерал-майор В. К. Гапоненконуң ылгелинде, чогаадыкчы эвилелдерниң улуртукчуларының, литератураның болгаш уран чүүлүүн сураглыг мастерлериниң саналдарында айыткан.

Чөвүдел хуралга ССРЭ-ниң КАЧК-ның даргазының бирги орлакчызы генерал- полковник С. К. Шойгу, ССРЭ-ниң КАЧК-ның кызыгаар шеригленнин начальниги генерал-полковник В. А. Матросов чүве чугаалааннар.

(СЭТА).

ВАРШАВА КЕРЭЭЗИНИҢ КИРЖИКЧИЛЕРИ КҮРҮНЕЛЕРНИҢ ПОЛИТИКТИГ КОНСУЛЬТАТИВТИГ КОМИТЕДИН ЧЫЫЛДЫРАР ДУГАЙЫНДА

Чедип алдынган дугуржулга ёзулаар 1978 чылдың ноябрьның төнчүүнде Москва хоорайга Варшава Керээзиниң кирижикчилери күрүнелерниң Политиктиг Консультативтиг Комитединиң ажылгыг эвелел хуралы болур.

УЛАМ ИДЕПКЕЙЖИДЕР

Совет улустуң угаан-бодал байлакшылыының-доктаамал өзүлдезиниң дугайында Коммунистиг партия улуг кичээнгейни салып турар. Ажылчы чоннарның бот-тывынгыр чогаадылгазының бирги бүгү-эвилел фестивалын Улуг Октябрьның 60 чылынга тураскаадып эрттирген. Улусчу талантыларның ёзулуг чечектелишкинниң херечизи ук фестиваль болган. Улустуң материалдыг чаагай чоруунуң өзүлдези, оларның культура болгаш билиг денгелиниң бедээни, хостуг үе-шактың хөй апарганы книжи бүргүзүнүң бүгү талалыг сайзыралынга эң таарымчалыг байдалдарны тургузуп турар.

«Бот-тывынгыр улусчу чогаадылганы улам ынай сайзырангайжыдар хемчеглер дугайында» доктаалды СЭКП ТК бо чылдың апрельде хүлээп алган. Ук доктаалда айыттынган хемчеглер совет кижилерниң угаан-бодал байлакшылын улам долу ажыглап, бүгү талалыг сайзыраарынче угланган. Бистиң республиканың культура албан черлери партия, совет органнарның хүн бүрү удуртулгазының ачызында ажылчы чоннарның культура хандырылгазын хүннүң негелдезинге дүүштүр тургузар дээш эвээш эвес ажыл-херектерни кылып чорудуп турарлар.

Хоорайларда болгаш суурларда хөй санныг культура албан черлери хүн бүрү чүс-чүс көрүкчүлерни, дыннакчыларны күзелдни-биле чалап, эжиктерин ажыдып турарлар. Кино көрүп, лекция, беседа, дыннаар, темалыг кечээлерге киржиридип ангыла, улуг-биче хөй-хөй кижилер бот-тывынгыр уран чүүл бөлүмнериниде хаара туттунган, боттарының мергежилиг талантыларын чоокта баргаан бөлүрүглеп. Бот-тывынгыр уран чүүлге оларның киржип турарының оруктары янзы-бүрү. Кёдээлиг ажыл-ишкилеринге доктаамал бараан болурунуң эң таарымчалыг аргазы—агитация-уран чүүл бригаларында хөй санныг артистер хаара туттунган. Олар чайның үезинде, кыштың соогунда ырак-чоок малчыннарга, тараажыларга, ёнгенчилерге доктаамал баар аалчылар апаргылааннар.

Тус-тус зоналар аайы-биле чоокта чаа доозулган көрүлделерниң түннелин ёзугаар агиткультбригадаларның аразындан эң тергииннер шылгарап унгеннер. Оларга Барыын-Хемчиктен «Аян», Чөөн-Хемчиктен «Хемчиктиң аялгалары», Тес-Хемден «Калдак-Хамар», Эрзинден «Хүлүмзүрүг», Бии-Хемден «Челээш», Каа-Хемден «Романтиктер» дээш ескелерин-даа хамаарыштырып болур. Нийтизи-биле бистиң республикада 127 агиткультбригадада 1700 ажыг бот-тывынгыр артистер доктаамал киржип турар. Амгы хүннерде оларның оруктары никитиниң малын кыштан хүр меиди ажырар дээш шудургу ажылдап турар малчыннарның бригада төлеринче шөйлүп чоруткулаан.

Күскү сезоннуг ажылдар шагда-ла доозулган, агитквартиралар концерттерин организастап чорударынга таарымчалыг үе база катап эгелээн. Ажыл шагы дооступ, кежээки дыштанылга шагы эгелээрин билек, агитквартираларга чоп бөлүк-бөлүк чыглып келир. Бир чамдык кижилер бөлүмнер кичээлдеринге киржир, ескелери лекция, беседа дыннаар, оон аңгыда бот-тывынгыр уран чүүл бөлүмнериниң ажылынга база хөй санныг улут-биче чоп киржири чанчыл болган. Чер-черде херээженнер чөвүлелдери партия организацияларының удуртулгазы-биле үстүнде ажылдарны башкарып чорудуп турарлар. Барыын-Хемчик, Чөөн-Хемчик, Эрзин, Улуг-Хем, Кызыл районнарының хөй-хөй суурларында агитквартираларның бот-тывынгыр артистери чыл бүрү концерттерни организастап, тилгелчилерни шаннап-мактап турары чанчыл апарган. Чоннуң хостуг үе-шагын чөп организастап эрттирерринге үстүнде көргенивис ышкаш таарымчалыг аргаларны Бии-Хем, Каа-Хем, Танды ышкаш чамдык районнарга ажыглаары артык эвес. Агитквартиралар дамчыштыр чонну бот-тывынгыр уран чүүлче, хостуг үе-шактың чөп ажыглаарынче хаара тудар ажылды чер-черде партия организацияларының чогум-чалыг ажыглап болурунуң бүгү аргалары бар.

Ажылчы чоннарның эң калбак массаларын бот-тывынгыр уран чүүлче хаара тудар дугайында, бот-тывынгыр уран чогаадылганы сайзырадыгдыр дугайында СЭКП ТК-ның доктаалында айыткан. Ынчалыг турбуже бо талазы-биле ажылда четпестерни бисте чок деп болбас. Бар бүгү-ле аргаларны долузу-биле ажыглап шыдаваин турар бис. Культура албан черлеринде доктаамал ажылдап турар бөлүмнерниң саны чамдык черлерде эвээш бээп артышаан. Ол ышкаш бот-тывынгыр уран чүүлге киржип турар кижилерниң саны чамдык черлерде эвээш, массалыг чорук чедип алдынмайн турар. Жанр болгаш репертуар айтырыы, мергежилиг удуртукчу кадрлар-биле хандырылга бисте ам-даа үе шинтирлеттинмээн. Чогаадыкчы эвилелдерниң, профессионал артистерниң, композиторларның болгаш өске-даа кижилерниң шеф дузазы бот-тывынгыр уран чүүл коллективтеринге оңза чугула.

Тус-тус ажыл-агыйлар, бүдүрүлгелер, албан организация черлери бот-тывынгыр уран чүүлдү доктаамал болгаш чогумчалыг организастап чорударынга эң-не таарымчалыг байдалдарны тургузар дээш, Ажылчы чоннарның коммунистиг эвилелдиг, оларның хостуг үе-шагын таарымчалыг организастаарынга оон ужур-дузазы улуг. Чон массаның культуразын, оларның политиктиг болгаш күш-ажылчы идепкейин бедиктиргиге бот-тывынгыр уран чүүл чугула чөрии ээлээр.

СЭКП ТӨП КОМИТЕДИНДЕ, ССРЭ-НИҢ МИНИСТРЛЕР ЧӨВҮЛЕЛИНДЕ

СЭКП Төп Комитеди болгаш ССРЭ-ниң Министрлер Чөвүлели «Уругларга бараан бүдүрерин көвүдедиринии, оларның шынарын бединдеринии болгаш ол барааннарны садарын экижидеринин талазы-биле хемчеглер дугайында» доктаалды хүлээп алган.

Не-чаштың болгаш уруглар кампгалалының, уругларның өөредилгезиниң болгаш тәнигелдиг дузалаашкынының дугайында уругненнің доктаамал сагыш салышкынды өзүп олурар аныяк салгалдың бүгү талалыг база деп-дестек сайзыралышга, таарымчалыг байдалды тургузуп турар дээрээн доктаалда айыткан. Ол сорулгаларны шинтирлээринге уругларга ивазы-бүрү барааннарның талазы-биле чоннуң хереглелдерин долузу-биле хандырарының айтырыгларын удуп чернн эзелеп турар.

Тоску болгаш ошку бөш чылдарның дургузунда уругларга хөй-хөй барааннар бүдүрүп үндүрери дыка өскен, оларның ассортиментиги болгаш шынары кескүзү-биле эвээш, муржунда бүдүрүлбейн турган чамдык ышкаштарны болдурер организастаан. Уругларның ядын-хөлүнүн, эстетик-психологтуг талдаг-тергеелериниң болгаш өске-даа барааннарның өртээ чиик болган турарын көрүүге чедип ап турар, ол болза аяжок улуг социал ужур-дузалыг. Уругларга ада-иевилиг, чараш хевирээн өөредилгезин тегиктиг болгаш уран чогаадылгага база спортка оларның ажыл-агыыр түүлгелериниң талазы-биле совет кижилериниң хереглелиң ыяш бүрү улам долу хандырып турар.

Оон-биле чергелештир уругларга барааннар бүдүреринге чамдык деннелдер чедип алдынаа-даа, бо талазы-биле чоннуң өзүп турар хереглелдерин ол ам-даа хандырып шыдавайн турар дээрэнн СЭКП ТК болгаш ССРЭ-ниң Министрлер Чөвүлели сөлээ турар. Уругларның кышкы болгаш чангы хептериниң чамдык хевирлери, ажыл чүүлдериниң чадаг-тергеелери, мебельнер школага болгаш спортка хереглээр хептери, өске-даа чамдык барааннар садыгларга чедишпейн турар. Уругларга бараан будүрериниң талазы-биле айыткынга планнарның чүтээ чамдык министерстволар доктаамал бүүдүүшкүн, тайбай-даа эвээжедип, а чамдыкта хей хереглеттинер барааннарны будүрерни соксадып турар.

Уругларга барааннар будүрерининг шыпларының, оларның даштыңы хевирининг тегиктиг-биле эвээш эвес чемелер бар болгаш барааннарны болүктеп шарыыры чамдыкта чогуур негелдеге дүүшпейн турар.

План организары болгаш садыг организашкылары уругларга барааннарның өзүп турар хереглелдерин ёзугаар оларны будүрериниге эргежок чугула садларны чедирбейн турар Ол барааннарны будүрер талазы-биле экономиктиг ядыг берүшкинни чедип болбайтыр. будүүлгелерниң чыт-эт болгаш материалдар-биле шиңгек хандырып турар. Уругларга бараан будүрериниң тускайжыткан будүүлгелерин тургузарын четпес организастап турар.

ССРЭ-ниң Садыг министерстволар, Центросоюз болгаш оларның тер-терге организастарының уругларга бараан садарын экижидеринче база тускайжыткан садыг чергелеринге чогуур киржептей салбайн турар.

Эвилелдешкен республикаларның, крайларның болгаш областарның чамдык партия, совет органнарының уругларга барааннарын будүрерин көвүдедиринде база болгаш барааннарын будүрерин планнаашкынга удуртулгаларындан негелдеени кошкадыр турар.

Чоннуң уругларга бараан хандырылгазын экижидеринин улуг ужур-дузазын барымдаалаан, уругларга бараан будүрерин-биле холбашкан айтырыгларны сайгарып көрүп, айыттынган планнарның чүтээ шиңгек шүүлгеттинерин хандырарын, чедишпейн турар кылдыгларны будүрерин улам көдүдиринии, чиик база чурт, ыяш болгаш ыяш болбазырадын кылыр, химия будүүлгелерни, машина тудуунун болгаш улус ажыл-агыйының өске-даа адырлары уругларга барааннары будүрер чиг-эт курлавырларын долузу-биле ажыглаан турарын ССРЭ-ниң министерстволарынга, ведомстволарынга, эвилелдешкен республикаларның болгаш автономүт республикаларның Министрлер Чөвүлелдериниң, улус депутаттарының Советтериниң крайлар болгаш областар күүскомнарынга СЭКП Төп Комитеди, ССРЭ-ниң Министрлер Чөвүлели дакпан Уругларның ядын-төлүн, оларның амыдырал күдүлгезинге аңмадырал-культурага хереглелдериниг аңмадырлыгларын өске-даа кылыглар талазы-биле совет кижилериң негелде-хереглелдин улам долу хандырар төлээде, ажылдан турар болгаш ам чаа тургустуулар будүүлгелерни ажыглаар талазы-биле специалистерниң база техника талазы-биле эдергү чиигелелгелериниң будүүлгелерни 1979—1985 чылдарда уруглар барааннарын будүрерин материалдарның, мебельдерниң ассортиментиниң улам чаартыр, шынарын болгаш дашталыы хевирин көдүлгер талазы-биле хемчеглерни алырын чиик, автомобиль, ужар чүүл болгаш ыяш болбазырадыр үлетпүр министерстволарынга сүмелээн. Уругнуң бүгү талалыг өлүдээнинге, ону күш-ажылга хаара тударынга оларның ролюнүң бедик турарын барымдаалаан, ижиш-бүрү ойнаарлар хевирлиг бөлүгл

СОЦИАЛИСТИГ ЧАРЫШ ЭКРАНЫ

ЧАРЫШ- ЧОННУН ЧОГААДЫЛГАЗЫ

1978 НОЯБРЬ № 11

ЧЫЛ ТӨНЧҮЗҮНГЕ ЧЕДИР

46 ХОНУК АРТКАН

Хүлэээлге күүселдези

СОРУК КИРИШКИН-БИЛЕ

Кызылдың ажылчы чонлары бүдүрүлгенің аймактыын болгаш ажылдың шынарын эки-жидер дугайында СЭКП-ниң XXV съезтиниң шиитиирин күүседир. 1978 чылдың болган беш чылдың планнарын даалаарын хүсеваан эрге күүседир дээш социалистиг чарышты улам калбартыпкан

СССР Конституциязының бир чыл ооцда — октябрь 7-де 11 үнелиг бүдүрүлге коллектиптер, 35 пехтер, участоктар, бригадалар, эдилелдер, 700 аныг ажылчыннар онгу беш чылдың үшкү чылының планнарын күүседикпен болгаш 29 ниити беш чылды дүскен.

Аңгы беш чылдың эгезинден бээр үнелиг бүдүрүлгенің хемчээли 23,6 хуу үдеткен, пландаан ажыр 2 чыл 800 муң рубльдиг продукцияны бүдүргең, оон ниитинде 255 муң тонна көмүр-даштеп, 6 илн. 300 муң киловатт-шак электри энергиязын, 74,1 муң кубометр тудуг маяын, 14,3 муң эжеш хем ядыкты, 204,7 муң рубльдиг даараглыг кыстыгларын немештир бүдүрген.

Хоорайның тудуг организациялары тоску беш чылдың ол-ла чогуур үеэш-биле денгеерге, капитал салыышкынның 30 хуу хөй шиңгээлээн алган, ол фондуларны ажыглалга киирерин 28 хуу оскен.

Ниити ажылалдың транспортуу-биле чүк сөөртүүшүн хемчээли 37,2 хуу немешкен болган автошаяа 53,2 хуу чедирипкен. Чөпте эмы-дүне чедирериниң хемчээли 41,9 хуу улгатпаан. Үүрмектеп садар бараан саварылгазының күрүне планы ажыр күүседиттинген. Беш чылдың эгезинде тура 15 пехтериң болган бүдүрүглелерин чаңгыстап, ажылды артемге үдезидээриниң телээлү-биле 125 хемчегелерин боттандырган, 487 чаартыкчы сапалдарны бүдүрүлгеге ажылаан. Оң бүтүүшүн түннелиинде кылыр ажылдарны 9,6 хуу чедир механизастаар, күш-ажылдың бүдүрүмчүлүүн бедидеринде күсеалдыр-биле пенсиялыг пөлмедге ойуурлаанның 60 хуузун алыр аргалыг болган.

1978 чылдың он айларының ниитинде продукция бүдүрер план 100,9 оны сайгарымның даалгазы—100,5 хуу күүседиттинген, үлетпүр бүдүрүлгезиниң хемчээли 8,7 хуу өскөн. Бадыткыыл самолеттар-биле амгы ажылдың үлетпүр бүдүрүлгезиниң хемчээли 1381 чылдың үлүүнде ажылдап турарлар.

Республика шимээлдиимиң бүдүрүлге чергелериниң социалистиг чарышының мурнуку одурүүнда коммунистер чорүп турар. СЭКП-ниң бүдүрүмнери болгаш шөлүттүнгенге кандыдаттар шупгузуу бо хүннерде боттарының норма-чижектерин долдур күүседип турар.

Чыл эгезинден бээр 30,5 муң дөрбөлчөң метр чурттага шөлүп, 280 оруунуг үүлүгле садып, «Турист» тостинцының бир корпузун болгаш өске-даа тудуглары ажыглалга киирген. Салыышкын, почтовый-сообщениелиг болгаш автотранспорт, будүрүлгелериниң колдективтери бөлүк-бөлүктүг даалгаларын чедирикпенин боттандырып турар.

Ростов областың будүрүлге колдективтериниң үлегери-биле тожуданыышкын чок ажылдаар дээш шимээшкинниң хоорайга калбартыпкан-дан ажылдың күүседиттинген кижилериниң саны 3,5 хуу кыымырыпкан. Хөй-дээш маш бригадаларының, мисс-жир АТБ-зиниң, «Кызыл тудуг» эргелеттинге колдективтери күш-ажылдың сапчаа-түрүмүн баланстаар дээш мөөрей болган материал-дан толаарыг-биле шөлүттүнгенге харылсалганы аңгырының дугайында эгелеттинге сөлээлү үлүүлгелер. Ол эгелеттинин СЭКП хоорайомуң ветинде. Бо хүннерде ол сөлээлү деткээн 100 аныг колдективтер ажыл шагы үзер тапкарыта чонга ажылдан түрер.

Хоорайның ажылалы чонлар колдективтериниң күш-ажылдың чедирикпенин дээш девижинин, четпестерин база шүүмүлдежи өөу-биле ажыр ажаар. Ол дугайында партстроительство хүрээлелдиг коммунистер шыңгыыы-биле шүүмүлдеп-даа түрүлгер. Хоорайның будүрүлге чергелериниң 24 колдектив ороктоон будүрүлгенің болган санагарарының, 6-зы — күш-ажылдың будүрүмчүлүүн өртөөн он айлар планның күүседиттинген болгаш 4 колдектив өртөөн чылдың чөгүр үезинге долганарге, продукцияның хемчээлин эвээскиттинген. Ол-ла дээш ниитинде 7,5 илн. рубльдиг капитал салыышкынның чедир ажыглаваан, 6 муң дөрбөлчөң метр чурттага шөлүү чедир дүжаттынмаан болгаш алаан ажыл будүрүлге тудуглары ажылалга шөлүү хуусаада киирилимээн.

СССР Конституциязының бир чыл ооцда, Улуг Октябрьның 61 чылын тедептиг үтүүр дээш калбарган чарышты хаңгыыдырганы күш ажылчы болган политиктиг кедүрүүшкүнүн улам күштелдирбишаан, СЭКП-ниң XXV съезтиниң, онгу беш чылдың планныг даалгаларын долдур болгаш аңгыр күүседирииче ажылчы чонларны мобилизастаары — хоорайның партия организацияларының кол соруглазы бо.

Б. СВИНЦОВ.
СЭКП Кызыл хоорайомуның ийиги секретары.

- Беш чыл планын 20, үш чыл планын 700 аңгыр ажылчыннар күүседикпен.
- Будүрүлгенің моральдыг болгаш материалдыг харылсалгазы—чаа эгелээшкинни.
- Ол эгелээшкинниң 100 ажыг коллектиптер деткээн

БЕДИК КӨРГҮЗҮГЛЕР ДЭЭШ

Республиканың хову-шөлдеринге дүжүт ажаан алыышкыны, ниитинің малынга быжыг чем-суурун белеткээр ажылдар чоокта чаа доозулаган. Бо чылдың республиканың совхоздары 1,26,6 муң тонна сигенин, 21,5 муң тонна сенажты, 4,5 муң тонна витаминнег сиген дагаанын, 5,2 муң тонна будук-бүрүнү, 107,3 муң тонна силосту белеткээн. Оон ангыда 10,7 муң тонна сакаңны, 17,8 муң тонна мал чеминге хереглээр тарааны ажаан алган. Сиген белеткээриниң планын Монгун-Тайганың, Өөрүнүң болгаш Тожуның ажыл-агыйлары күүсеткен. Мал чеми белеткээриниң багай эвес көргүзүглерин Тандының, Кара-Хемниң ажыл-агыйлары чедип алган.

Кедир чылдың дүжүдүнге 21,2 муң тонна үрезинни үргаң, алы планның 38,6 хуузун күүсеткен. Үрезин белеткээриниң планныг онаалдазын «Революцияның чалбыыжы», «Оок», «Кызыл тараачын», Партияның XXV съездизи аттыг совхозтар ажыр күүсеткен. Аңгы үеде бар үрезинни арыглаан белеткээр ажыл чорүп турар. Ноябрь 1-ге чедир бар үрезинниң 90,6 хуузу хыпаттынган, оларның 37,7 хуузу чогуур шыпарга четпес болган. Шыпар талазы-биле дээрге үрезинни «Барлык», «Шекпээр», «Чыраа-Бажы», ССРЭ-ниң 50 чылы аттыг, «Удуг Октябрь» болгаш «Сүлдэ» совхозтар белеткээн. Республиканың 8 совхозтарында бүгү хыпаттынган үрезиннер чогуур негелдете дүүшпее болган. «Кызыл туң», «Тиилелге» болгаш «Шамбалыг» совхозтарда мындыг үрезинниер 80 хуудан ажыг боон турар. Монгун-Тайга, Тес-Хем, Эрзин районнарда үрезин белеткээр ажылче ноябрь 1-ге чедир чаңгыс-даа ажыл-агый кирбээн.

Республиканың совхозтары кедир чылдың тарылгазынго 136,8 муң га черин күзүн аңдарып белеткээр үжүдүүр турган, оон 89,1 муң газын азы 65,1 хуузун белеткээн. Күскү чер аңдарылгазының планын чүгле 4 районнарның ажыл-агыйлары 50 хуузун күүсеткен. «Бай-Тал», «Мурнакчы», «Торгалыг», «Кызыл тук», «Коммунизмче орук», «Сүт-Хөл», «Тере-Хөл» совхозтар күскү чер аңдарылгазын шүүт чорутпааннар.

Ноябрь 1-де совхозтарның хову-шөлдеринге 236,6 муң тонна одекти үндүр сөөрткен. Одек сөөртүлгезиниң планын 75,7 хуу күүсеткен. Бо ажыл «Россия» совхозта болган Тес-Хем, Тожу районнарның совхозтарында чорүкчин турар.

Республиканың кодээ ажыл-агыйның бүдүрүлге техниктег хандырылга талазы-биле күрүне комитединиң ажыл-агыйларының болган совхозтарның септелге мастерскаяларында кодээ ажыл-агый техниказын кедир чылдың хову ажылдарынга белеткээр ажыл масслазын-биле чер бүрүде эгелээн. Бо айның эгезинде совхозтарда бар 2900 ажыг тракторларның 1900 азы 65,6 хуузу белеп.

Күрүнеге эът садарының чыл планын республиканың бүтү хевирниң ажыл-агыйлары 75,1 хуу, сүттү 88,1 хуу, дүктү 85,6 хуу күүсеткен. Күрүнеге эът садарының планын 8 совхоз күүсеткен, оон ниитинде «Сүлдэ» 141,9 хуу, «Хөндергей» 140 хуу күүсеткен. Күрүнеге эът садары эртеп чылдың аңгы үезин-биле денгеерге куду боон турар. 7 ажыл-агыйлар планын чүгле 50—60 хуу, а «Кара-Хөл» совхоз 37,5 хуу, «Ленинчи оруу» совхоз 42,5 хуу күүсеткеп.

Бо чылын күрүнеге сөөткен малдың дөзүн шимары эртеп чылга денгеерге элээн бедээн. Бир баш бода малдың орту-мак жирит дезизин 345 килограмм болган, а эртеп чылын 293 килограмм турган. Хой, өшкүүнүң ортумак дезизин эртеп чылдың денгеелиндеп ашпаан.

Кодээ ажыл-агыйда байдалды ниитизи-биле чугаалаарга мындыг-дыр. Чыл тоңчүзүнге чедир ай ажыг үе арткан. Шинчээнин кол кичээнгейин ферма, кодан бүрүзүнге мал чемни чоп ажылдарывыче, малдың продуктулуун кудуалтпас дээш оон-ажылдавыче, кодээ ажыл-агый техниказының септелгезиниче, хову-шөлдерже нимералдыг болгаш органиктиг чемнешчидилгелерни сөөртүүнче углаар үжүрлүг.

ЧЕЧЕНДИ ЧЕЛЕЛЕ

БЕЛЕТКЭЭВИШААН

Кызыл районда «Тиилелге» совхозтуң ишчилерм бо чылын никитиниң малынга 800 тонна сенаж белеткээр планын 850 тонна чедирген сигем планы база күүсеттинген болгаш-даа, оң ажыл ам-даа улаштылап, мал чемниң белетнелчилериниң аразында социалистиг чарыш малбарбышаан. Оон түңнелни чоокта чаа база үнаурген. Хүн үлүүн 160—180 хуудан кудуалтпайн келген механизаторлар Э. Ооржак, К. Ховалыг олар тиилекчи болгаш, өртектиг белеттер-биле шаңнатканнар.

ХҮНДҮЛЕЛ САМБЫРАЗЫНДА

Онгу беш чылдың үшкү чылының планныг онаалдаларын чедиишкинниг күүседир дээш социалистиг чарыш Маңгун-Тайга районда «Малчын» совхозтуң хөй-жуларының аразында малбарган. Оон тиилекчилери бо чылдың эртеп ам айларында илеерзин. Бирги черни хвочун хөйжу Денгак Услуң эзээзин. Ол терүүр үүс баш хөйга онааштыр 106 ууреганны алгаш, бир баштан 1,6 кг дүктү ыргаан. Оон-биле чергелештир бо хөйжу келир ышкы утхуштур 10 тонна сигең кезер дээш планын 18 тонна чылдыр күүсеткен, ыштаан хынамалыг белетизин. Бо бүгү чедиишкиннери дээш база социалистиг чарышка тиилекчи болганы дээш оон чуруун «Малчын» совхозтуң Хүндүлел самбыразында өскен.

ТУКТУ ТЫВЫСКАН

Почта харылзаазын, телеграф, телефонну узуктелдирбес, солун, сеткүүл чедирилгезин улам эки-жидер дээш социалистиг чарыш Чөөн-Хемчик районнуң харылзаа салбырларының аразында малбарган. Бо чылдың үшкү кварталының түңнели-биле бирги черни Чыраа-Бажының Сенбажы Даш удуртқан хаюлзаа салбыры эзлээн. Моок коллективи үшкү кварталда 2700 рубльдиг оруягазын кирер тургаш, планын 110 хуу күүсеткен. Оон ангыда социалистиг чарыштың негелдезинде киирген бүгү чүүлдерни бүрүн күүсеткен.

Тиилекчи болган коллектив районнуң харылзаа белдириниң салбырлар аразында шилчимир Нызыл тугу-биле шаңнатқан.

Берген сөзүн кым канчаар күүседип турарыл?

КУДУЛАТПАС БИС

Бистиң Ленин орденниг «Кызыл тараачын» совхозтуң Туран сүт-бараан фермазында шупту 22 саанчы бар. Амгы үеде инектерни ферманың бодунда тургузу азыраачче киирген. Маг чемниң арбын кургазыры тургүстүнген. Кажаварның кышка удур септелгезин чорудуп, малды менди ныш ажырарынче бүгү күженишкиннивис углаган.

Бүгү-эвилел социалистиг чарышкынга киришкеш, аңаа багай эвес көргүзүглерни чедип ап турарлар бисте бар. Бодум бир саар инектем-не тос айларда 1880 кг сүт саар тургаш, 2532 кг чеидирдим. Хөөчүн саанчылар В. Муравьева — 2538 кг, А. Балагашева — 2505 кг, Г. Павундук — 2398 кг сүттү бир инектем-не саап, саанчылар ортузунда чарыштың мурнуну одуруунда киргем.

Коллективте план күүседезинниң талазы-биле бар чамдык бөгөөлерни аңып эртип, ныштыы үеделээ инектерниң продуктуулуун кудулатпазының болгунар-ла хемчеглерим ап турар бис.

М. САТ,
саанчы.

АЖЫР КҮҮСЕДИР

Садыглап ажылдаа-ла чеди чыл ажып тур мен. Өске эш-оорум-биле кадыг чонга телептиг бараан болуур дээш чүткүлдүг ажылдап турар мен. Аңгы үеде «Саян» универмагтың суй белеттер салбырының эргелечиннде ажылдап, эштерим-биле кадыг эртеп он айларның планын дектаамал ажыр күүседил келдивис. Бо бүгү социалистиг чарыштың ачызында чедип алдынган. Чүгле октябрь айда 45 муң рубль оруга киирер тургаш, ону 50597 рубль кылдыр азы 113 хуу күүседип, социалистиг чарышка тиилекчи болуп, «Коммунистиг күш-ажылдың бригазазы» деп бедик атка талептиг болдувус.

Ниитизи-биле чылдың планын эмыр күүседиринге дүүлелдиг бис. Ону чедип алырының бүгү аргалары бистиң найырлыг коллектививисте бүрүн бар.

Светлана ОЮН,
«Саян» универмагтың садыгчызы, коммунистиг күш-ажыл бригазазының номгуну.

ХЫНАЖЫП ТУРЗА

Хову-Аксының АТБ-зинде 1962 чылдан бээр ажылдап турар мен. Бистия кылыр ажылымыс колдуунда чаңгыс ажыл—Хову-Аксы биле Абакан аразынга чүүл сөөртүүр улус бис. Машина-тезиливиимиң ниитизи эдилеп, үүрмек септелгезин чогуур үезинде кылып ап тургаш, чыл санында бедик көргүүзүглерни чедип ап турар чүвелер-биле кадыг чон

1978 ЧЫЛДЫҢ ССРЭ-НИҢ КҮРҮНЕ ШАҢНАЛДАРЫН КҮШ-АЖЫЛГА ШЫЛГАРАҢГАЙ ЧЕДИИШКИННЕРИ ДЭЭШ БҮГҮ-ЭВИЛЕЛДИҢ СОЦИАЛИСТИГ ЧАРЫЖЫНЫҢ МУРНАКЧЫЛАРЫНГА ТЫПСЫР ДУГАЙЫНДА

СЭКП ТК-ныҢ болгаш ССРЭ-ниҢ Министрлер ЧөвүлелиниҢ доктаалы

№ 1 улут пансьидиг балык тудар заводунда бетонщиктер бригадыр Исмаил Хажиметович **Аринова**, «Магнитострой» трестиҢ № 1 «Отрадстрой» тудуг эргелеп турар монтажник-бригадыр Айна Денисовна **Горонкова**, Карагандаҥ тудуг материалдарын комбинадында даш кеспир машинаның машинист Алиаш Фархат оглу Гасымовка, Главмоспромстройматериалдар «Строипластмасса» будурушу автомобильниг-механизмнер металл амыдыраалдан ышкыр заводтуң слесары Михаил Егорович **Голубевке**, универсалдыг шуштурулга шуптуруушуның бригадазының бригадири Любовь Ивановна **Гришичева**, Азорисчивиц керамика заводунуң оргадаргы бригадазының бригадири Уво Карлович. Кувасайның № 14 туунбу завод эргелеп турар ажыктыг-ниит-монтаж управлениезиниҢ бригадазының бригадири Иван Егорович **Москвичевке**, «Свердловскавтотранс» трестиниҢ № 3 Свердловск автомобильниг комплекстиг механизаттыңган бригаданың бригадыр Валентин Иосифович **Потаповка**, № 19 «Мособлстрой» трестиниҢ № 308 БМК-зында комплекстиг бригаданың бригадыр Алексей Алексеевич **Прусовка**, «Нефтезаводмонтаж» трестиниҢ Новгород монтаж эргелеп турар «Электромонтаж» бригадазының бригадири Анатолий Сергеевич **Хорохоринге**, № 8 «Мостроймеханизация» трестиниҢ № 15 механизация эргелеп турар башенный кран машинизи Клавдия Петровна **Цупковага** — тудуг ажылдарын чөрүдеринге муңаяачы дүрзүлгелиг пинчеңгирингге үнделеп, күш-ажылга чедип ап турар шылгараңгай чедиишкиннери болгаш машиналарны база механизмнериниҢ ажыглалыг эвилиштиин дээш.

10. ТашкентниҢ № 1 балык тудар комбинадының Нишанбой **Сандовка**, СычевскиниҢ дагбайзаалыглыг комбинадында ажыктыг машинаны Валентин Васильевич **Некрасовка**, Батайның монтаж белетелдер заводунда эпектейлегирдээ бригадыр Евгений Иосифович **Пащенкога**, «Воскресенскцемент» будурулге каттыжыышкынының Воскресенск цемент заводунда цемент ортедир печьның машинизи Александр Михайлович **Раскатовка**, БердскиниҢ М. Горький аттыг шил заводунуң машинизи Виталий Николаевич **Рябчиковка**, «Запорожпередурома» будурулге каттыжчыышкынының Мокрянск даш карьеринде экскаватор машинизи Иван Семенович **Холодка** — тудуг чаңгыс ажылдарын чөрүдеринге муңаяачы дүрзүлгелиг пинчеңгирингге үнделеп, күш-ажылга чедип ап турар шылгараңгай чедиишкиннери болгаш машиналарны база механизмнериниҢ ажыглалыг эвилиштиин дээш.

10. ТашкентниҢ № 1 балык тудар комбинадының

(Төнчүүт. Эгезин №№ 258, 259, 260 «Шын»).

11. Хамааты ужар-түүдүн Соңгу-Кавказ эргелеп

Краснодарда ишкү каттышкан авиоотрядында самолет командири Анатолий Иннокентиевич **Кудиновка**, Мурнуу-Уралдың девизиезер транспорт эргелеп Челябинскиде № 2 автотранспорт будурулге каттыжышкынының чөзалаачылар бригадири Семенов Константинович **Ковшиге**, Волгоград области орук тудуунуң болгаш ажыглалының будурулге эргелеп № 5 Новоаннинский орук-тудуг эргелеп комплекстиг бригадазының бригадири Владимир Иванович **Широковка**, Соңгу Сахалин «Сахалинморнефтегазразведка» девизиезер ажылчыннары — улуг мастер Василий Андреевич **Жалчиге**, дизельщик Николай Федорович **Михеевке**, тепловоз машинизи Николай Александрович **Савиге**, СахалиниҢ далай пароходствозунуң Корсаков порт управлениезиниҢ Корсаков порт управлениезиниҢ ОГ-2м8 теплоходунуң механизмнер ишкү дээлажилгезиниҢ капитан Митрофан Петрович **Листопадовка**, Барыын-Сибирьниң хем пароходствозунуң Новосибирск хем портунда улгаттырган комплекстиг бригаданың бригадири Илья Евдокимович **Клодовка**, балык үлетпүрүнүң Сахалин будурулге каттыжышкынының балык тудар флодунуң Невель базазының «Вощинино» траулерниң капитаны Павел Степанович **Богатырева** балык үлетпүрүнүң Ленин будурулге каттыжышкынының океан балык флодунуң Клайпеда базазының СРТ-36 траулериниң капитаны Повилас Петро **Баронаска** — ужар чүүл, автомобиль, демир-оруу, суг транспортунуң база балык тудар судоремонт заводтуг комплекстиг ажыктыгның болгаш күш-ажылга чедип ап турар шылгараңгай чедиишкиннерин дээш.

12. Кунбышев областың Красноармейск районунуң Ленин аттыг совхозунда механизаттыңган звеноның звеночузу Леонид Федорович **Ведрениковка**, Липецк областың Грязинск районунуң «Красный горняк» совхозунуң чөлаачызы Алексей Егорович **Голышкинге**, Москва областың Серебряно-Прудски районунуң «Серебряные пруды» совхозунуң механизаттыңган звеноның звеночузу Сергей Иванович **Гусаровка**, Ярославльдың тараа продуктулар комбинадының вальцовщица Валентина Борисовна **Шевяковага**, Марий АССР-ниҢ Новоторьяльск районунуң «Прогресс» совхозунда хову бригадазының бригадири Иван Семенович **Садовинге**, Чуваш АССР-ниҢ Яльчик районунуң «Победа» совхозунуң комбайнчызы Алексей Игнатьевич **Сурковка**, Днепропетровск областың Никополь районунуң «Чкаловский» күш совхозунда механизаттыңган отрядтың начальниги Василий Андрианович **Зонковка**, Запорожье областың Михайловск районунуң «Память Ленина» колхозунда трактор-машинный бригадазының бригадири Владимир Иванович **Ковальчукка**, Киев областың Белоцерковск тараа хүзөөп адыр элеваторунуң ажылчыны Владимир Семенович **Минзарга**, Черновицк областың Новоселицк районунуң «Заря коммунизма» колхозунда механизаттыңган звеноның звеночузу Михаил Антонович **Калиновка**, Брест областың Столинск районунуң «40 лет Октября» малчыдыг-фермалыг будурулге участогунуң эргежечизи Александр Петрович **Гуня. Одоотка**, Соңгу-Казахстан областың Ленгер районунуң «Чапаевский» совхозунуң трактористка-машинизи Николай Платонович **Коняевке** — черниң дүжүттүг чорууп бедидип, техниканы долу күчүүт-биле ажыглап база дээшки технологиниң болгаш черлеп дүжүттүнген күш-ажылга чедип ап турар шылгараңгай чедиишкиннерин дээш.

13. Воронеж областың Бутурлиновск районунуң хөвөө эдил будурер «Великий Октябрь» аныяк-өскүс комсомолиниҢ операторлуг Мария Федоровна **Костомарова**, Ленинград областың Ломоносов районунуң «Спировское» совхозунуң хөлөг фермазының комплексизиниҢ оператору Валерия Ионовна **Нарбутиеге**—малдың бызыг чемин үлеттүр технологиязының ажыктыг-тараалгазының, мал ажылының продуктуларын будурелгенин көзүүлүр тайбыл-биле күш-ажылга чедип ап турар шылгараңгай чедиишкиннери дээш.

14. Краснодар прианың Красноармейск районунуң Мичурин аттыг колхозунда механизаттыңган звеноның звеночузу Александр Егорович **Володинге**, «Строммонтаж-строй» будурулге каттыжышкынының «ПромхимстройтрестиниҢ № 9 БМК-зының комплекстиг бригадазының бригадири Григорий Михайлович **Березуцкийге**, Вологда областың Устюженск районунда колдоотулгаш болгаш совхозтарны будурулге болгаш агрохимика тазыгы-биле хандыралгаш **тускажиттингган** рар бригадазының бригадири Галина Сергеевна **Митрофановага**, «Татсельхозмонтаж» трестиниҢ Казанда № 2 КМК-зының [illegible] зы Азгам Хаймович **Хасбиуллинге**, Полтава областың Зеньков районунуң бодунал семиртү эмгээр «Украинская» колхозунуң оператору Михаил Иванович **Яременкога**, Харьков областың Харьков районунуң Красная Армия аттыг совхозунуң машина-биле өлек саар оператору Антонета Яковлевна **Скоробогатовага**, Гурьев областың Новобогатинск районунуң «Зебуринский» совхозунуң хойжуу Гүлзаң **Айтаяевке**, Литов ССР-ниҢ Ширвинтск районунуң колхозтар аралаашкы хөлөг ужуругларын комплекизиниҢ оператору Валерия Ионовна **Нарбутиеге**—малдың бызыг чемин үлеттүр технологиязының ажыктыг-тараалгазының, мал ажылының продуктуларын будурелгенин көзүүлүр тайбыл-биле күш-ажылга чедип ап турар шылгараңгай чедиишкиннери дээш.

Устюженск салбырының тракторист-машинизи Илья Никифорович **Захарова**, «Калининморпрут» каттыжышкынының Краснохолмскиде № 11 КМК-зында экскаватор машинизи Михаил Васильевич **Суворовка**, Калинин областың Молоковск районунуң Ленин аттыг колхозунда механизаттыңган звеноның звеночузу Иван Васильевич **Чистяковка**, Татар АССР-ниҢ Азнакаев районунуң «Коммунизмга» колхозунда механизаттыңган звеноның звеночузу Фоат Сагитович **Шакировка**. Киев областың Васильковск районунуң «Радянська Украина» колдовунда механизаттыңган звеноның звеночузу Степанида Демидовна **Вишпакка**, Могилев областың Хотимск районунуң «Большевик» колхозунда механизаттыңган звеноның звеночузу Иван Васильевич **Ходовка**, Сахалин областың Ишимхай районунуң Нижо аттыг колхозунда кукуруза бригадазының бригадири Джумакул **Кушаковка**, ТашкентниҢ дүрүмүге сеткүүлге-механика заводунуң оргадаргы механизатор машинизи Алмасфар Альтмантуу Адыльфович **Тамуденке**, Кыргыз ССР-ниҢ Сокулук районунуң «Дружба» колхозунда звеноның звеночузу Туганы Дегембаевага — күш-ажылга шылгараңгай механизмнерни, дээшки технологиязының база мурнакчы дүрзүлгелиг ажыктыгнарын турган, ритаа, кукурузаның, гериханың, чигир [illegible] Ивана Васильевича **Чистяковка**, Татар АССР-ниҢ Азнакаев районунуң «Коммунизмга» колхозунда механизаттыңган звеноның звеночузу Фоат Сагитович **Шакировка**. Киев областың Васильковск районунуң «Радянська Украина» колдовунда механизаттыңган звеноның звеночузу Степанида Демидовна **Вишпакка**, Могилев областың Хотимск районунуң «Большевик» колхозунда механизаттыңган звеноның звеночузу Иван Васильевич **Ходовка**, Сахалин областың Ишимхай районунуң Нижо аттыг колхозунда кукуруза бригадазының бригадири Джумакул **Кушаковка**, ТашкентниҢ дүрүмүге сеткүүлге-механика заводунуң оргадаргы механизатор машинизи Алмасфар Альтмантуу Адыльфович **Тамуденке**, Кыргыз ССР-ниҢ Сокулук районунуң «Дружба» колхозунда звеноның звеночузу Туганы Дегембаевага — күш-ажылга шылгараңгай механизмнерни, дээшки технологиязының база мурнакчы дүрзүлгелиг ажыктыгнарын турган, ритаа, кукурузаның, гериханың, чигир [illegible] Ивана Васильевича **Чистяковка**, Татар АССР-ниҢ Азнакаев районунуң «Коммунизмга» колхозунда механизаттыңган звеноның звеночузу Фоат Сагитович **Шакировка**. Киев областың Васильковск районунуң «Радянська Украина» колдовунда механизаттыңган звеноның звеночузу Степанида Демидовна **Вишпакка**, Могилев областың Хотимск районунуң «Большевик» колхозунда механизаттыңган звеноның звеночузу Иван Васильевич **Ходовка**, Сахалин областың Ишимхай районунуң Нижо аттыг колхозунда кукуруза бригадазының бригадири Джумакул **Кушаковка**, ТашкентниҢ дүрүмүге сеткүүлге-механика заводунуң оргадаргы механизатор машинизи Алмасфар Альтмантуу Адыльфович **Тамуденке**, Кыргыз ССР-ниҢ Сокулук районунуң «Дружба» колхозунда звеноның звеночузу Туганы Дегембаевага — күш-ажылга шылгараңгай механизмнерни, дээшки технологиязының база мурнакчы дүрзүлгелиг ажыктыгнарын турган, ритаа, кукурузаның, гериханың, чигир

15. Астрахань областың Ленин районунуң «Общий труд» [illegible] бригадазының бригадири Иван Андреевич Дедовка, Украин ССР-ниҢ Главплодвакиромунуң «Ордынский сад» [illegible] да виноград өстүрер бригадазының бригадири Таисия Антоновна **Ступаченкога**, Херсон областың Белозерск районунуң «Комсомолец» [illegible] механизаттыңган звеноның звеночузу Степанида Демидовна **Вишпакка**, Могилев областың Хотимск районунуң «Большевик» колхозунда механизаттыңган звеноның звеночузу Иван Васильевич **Ходовка**, Сахалин областың Ишимхай районунуң Нижо аттыг колхозунда кукуруза бригадазының бригадири Джумакул **Кушаковка**, ТашкентниҢ дүрүмүге сеткүүлге-механика заводунуң оргадаргы механизатор машинизи Алмасфар Альтмантуу Адыльфович **Тамуденке**, Кыргыз ССР-ниҢ Сокулук районунуң «Дружба» колхозунда звеноның звеночузу Туганы Дегембаевага — күш-ажылга шылгараңгай механизмнерни, дээшки технологиязының база мурнакчы дүрзүлгелиг ажыктыгнарын турган, ритаа, кукурузаның, гериханың, чигир

15. Астрахань областың Ленин районунуң «Общий труд» [illegible] бригадазының бригадири Иван Андреевич Дедовка, Украин ССР-ниҢ Главплодвакиромунуң «Ордынский сад» [illegible] да виноград өстүрер бригадазының бригадири Таисия Антоновна **Ступаченкога**, Херсон областың Белозерск районунуң «Комсомолец» [illegible] механизаттыңган звеноның звеночузу Александр Петрович **Галушкога**, Хорезм областың Багат районунуң Нариманов аттыг совхозунда хөвөө өстүрер бригадазының бригадири Хадича **Сандовка**, Абхаз АССР-ниҢ Гальск районунуң Алибгар совхоз-техникумунуң шай өстүрүүчүүр Отари Таевич **Миндлиге**, Азербайджан ССР-ниҢ [illegible] чының аттыг совхозунуң чимис өстүрер бригадазының бригадири Фарруху Мамед оглы **Абасовка**, Азербайджан ССР-ниҢ Сальянск районунуң «Ени Мурадлы» колхозунда хөвөө өстүрер бригадазының бригадири Сабил Атакиши оглы **Ахмедовка**, Молдав ССР-ниҢ Сокиловск районунуң Мочурин аттыг колхозунуң виноград өстүрер бригадазының бригадири Анатолий Петрович **Климчикога**, Литов ССР-ниҢ Вилкавишкис районунуң «Аніс» колхозунда механизаттыңган звеноның звеночузу Гунтис Вилкович **Янга**, Ленинабад областың Ура-Тюбе [illegible] Джумабай Тохирович, Алтайдаг областың Алтайский районунуң «Сибиряк» колхозунда виноград өстүрер бригадазының бригадири Мавлиханмад Хумметович, Литов ССР-ниҢ Радваск районунуң «Тасуа» колхозунуң трактористка-машинизи Костас Кустасович Лундута — күш-ажылга шылгараңгай чедиишкиннери, техниканы болгаш технологиязының ажыктыгнарын ажыглап, күш ажылдың организациязының жижик-ле база чер ажылының культурлаан бедидел турган, картофельдың, хөвөөнүң, виноградтың, чимистерниң, шай болгаш бадың культураларының доктамал бедик дүжүттүн алганы дээш.

СЭКП Төп КомитединиҢ Секретары Л. БРЕЖНЕВ.

ССРЭ-ниҢ Министрлер ЧөвүлелиниҢ Даргазы А. КОСЫГИН.

Кандыг чурттап чор сен, малчын?

ДЕМНИГ АЖЫЛДАП ТУРГАШ...

Таңды районда «Революцияның чөлбөзүнде» совхозтуң төвү Балгазын суурдың ырак аксы дөң кырынга үүлүг-хөрүг, утуг-шуун ыяшалар хөрөмнер иштинде гараашта ында самай, ишти болгаш чөрбө шаа биживинде, адыыстө чүве дээш. Ооруун [illegible]. Ыяшаның олуурун оруун дээштээ «Малчын! Поездка-ның шойлары дээш үүн бүрү демнеңээ!», «Малчын! Келер ыяшка бүгү тала-биле бөлек сен бе?» деп кыйгызыглар бижилээ ийи ыяш, ишкил түк ында каяа кылыр болгаш сени дөрт-ле кезиге бээр.

Бо үезада кожуң-бүлүң шөнээлиг, ферманың хөгжелгезин чок болду. Хамык үүлүг эргелеңчи-биле чугаа-дамчыжыр, оюн-биле тус-тустарынга эвес, шупту аяттан турар малчыннарның ажыл-ишти биле танылжып, ында хөгжүүлүнүп ишти бадалы көөрү чугула болган. Ыяшы-бүтүн чыыштыг ш. Бетинги ыяштар барымда. Хөлде хавааннар чемгерип турган дүүгүн хар шиитпээ ыяшлыг кижи-биле чугаалаштым. Ол төрүвес хавааның ажыктыг-ниит-монтаж управлениезиниҢ Николай Федорович СосниниҢ [illegible] Николай Максимович Кондауров хойларын эртенги чемгерилгеже үнүрбээнде, оларның ажыл-ишкин өөрүктүм

— Амдыгында кодиинде чүүле 432 хой бар, план ёзугаар ийи муң ажыт хой турары көрдүвеген. Чоокку [illegible] ыяш ышкыр-ускан хойну ажээр. Ыяшан бо кажаа долуп, ажыл-ишкүлүм хайыгар—деп. улуг кадарны И. Ф. Сосниң чугаалап олуурду. Хойжулар [illegible] ыяшка [illegible] ыяшка [illegible] дедгели бүгөөларны-даа тудар. Оларны кыштан түр ажырып, семиртип азырап каргыдаарга [illegible] ыяш чөрек. Ыллагыы ышкы үеде төрээт ажыктар [illegible] мал чемин четтир ыллыр [illegible] Бо ажылдың шүүдээйин турары хойжуларны дүүгүлдир турар.

Молдуга ыяшлыгын Павел Дмитриевич Шведов молдургаларын чылыг суг-биле суттарын түрда ужуратым. Ол дөрт кижиден тургустуган звенону удуртуп турар. Оларның ажыл-ишкүлүмда шупту 750 молдургалар бар. Амгы үеде оларны үш кижи эдлечээн азырап турар. Дөрт кижиниҢ [illegible] ыяшка [illegible] [illegible] ыяш [illegible] ыяш [illegible] ыяш

ЭВИЛЕЛДЕШКЕН РЕСПУБЛИКАЛАРДА

РСФСР: контрольдун ажыктыы

Архангельск областтыг Северодвинскиде атомду чүс билемдырыкчы хемикалиялар комбинады ажыглалга кирген. Ол бүдүрүлгени ажыглалга киргеннээр-ле сөөлгү-дүлериниң бир чагыг күүседиптейн.

— Бистин комиссиябыс комбинат түзүүн контрольга алган, сонгукчулардан дуза дилээн — дээш, хоорай Советинин капитал түзүг таллазы-биле доктаамал комиссиязының даргазы Б. Неволинниң чугаалааны: — Оларның бүлазы-биле түзүгнүң ссудалындан холувус алыр-ёлан бис. Депутаттар аймактарының ийи бышкы сургуулга биргеэнин — удуртту, өскелеин — түзүг материалдары-биле хандырар ков бүдүрүлгеге. Депутаттарның чогуур үезинде берген сүмелери чүдүлдүрүп, чайлаар таллазы-биле дошкү хемчеглер алырынга дузалап турган.

Комиссияның дүржүлгазын өзүгаар уруглар подликлиникалының түзүнде болган хоорайның өскүлдә түзүг объектилериниң депутаттар постоянный сургуулушкулаан. Үлүг депутаттарының Северодвинск хоорай Советинин күүсеглери-биле хүлээп алганы 37 чагыгларның он үжүг ол постуларның дузалары-биле күүсеттингеп.

ГРУЗИЯ: республиканың ногаа конвейери

Грузияда ногаа бүдүрүлгезинниң специализастаашкынын ыдыктыг дүрүмүнде республиканың Министрлер Чөвүлелиниң болган Кара-ажыл-агый министерствазының шинчилеринде өзүгаар Төлөлсининиң болган Руставиниң чоок кавызында турар 18 совхозтарны аграр-үлетүр-садыг каттыжышкынынга шилчидип бергеп.

Ам-ны үезге каттыжышкынның 64 ажыл-агый комбинадын үдүүнге республикада өстүрүп турар ногааларының 90 хуузу онаажып турар. Совхозтар гектар бүрүзүндеп 180—200 центнер азы специализастаашкын эгелээр мурнунда турганыңдан ийи катап хөй огород продукциязын ап турар. Оон-биле чергелештир бир центнер ногаанын бот-үнезин 30 хуу чигээн.

Ук каттыжышкын бодуу транспорттуг, консерва кылыр заводтарлыг, од-бо чергелерде фирма магазиннерлиг. Мындыг болганы-биле «ында — мында» системага-биле ажыглаар аргалыг, мынчангаш продукциязының чидирилин үзүткаан.

Ам ажыл-агыйның ногаа бүдүрүлгезинниң таллазы-биле иштики специализастаашкынын чорудуп турар. Чамдык ажыл-агыйлар түс черниң хөрүүн-климаттыг байдалдарынга таарыжыр, олар оруглыг ногаалар бүтүрериниче шилчидип

УЗБЕКИСТАН: электрини вилтиге удур

Хөвөн үнүжүнүң кол дайзыны—вилт. Ол электри тогунуң салдарындан олуп каар. Ол мындыг дээрзин билип алган, электрониче шинелдени үнүн шилтеринге кылгылаар. Ында ажыл-агыйны механизастаарының болган электрижилеринин Орталкы Азияда ортом-шинчилел институдунга чогаткан чашиназы чоо кырынга болган үезин сылтаарынга дээш чоруур электродтар-биле чевсеглеттингеп. Азырг пептередикчизи тараан черлерни — хөрөнүнү, үнүшүүн сывын, ыдыктарын — ырыглап турар электрилиг дээрбек тургустуруп

Быжын мындыг арга-биле ырыглап клапкан шөлдерге вилт чок болганын чайгаарал шүүдүлгеп Электрониче ырыглачыр хереглеттен ажыл-агыйлар бо сезонда гектар бүрүзүндеп беш центнер хире дүжүттү немей алгылаандыр.

Хөвөн шөлдерин илитпес кангалаарының таллазы-биле ортомчилекчилерниң сүмелеп хей аргаларының шилчидип — электри

МОЛДАВИЯ: кичээнгейни аныяк өг-бүлелерже

Шак ол күскү хүн 35 аныяк өг-бүлелериниң эдерилерин сөгүжынга дыка үр артар боор. Олар сүүрүүн чараш кудумчуларының бирээзинин од-бо талаларында түттунган чаа даан бажыңнарының эдери апарганнар. Аныяк өг-бүлелерниң ажыл тудуп алырынга дузалаар дугайында мал чемнелиниң таллазы-биле «Молдова» каттыжышкынының профсоюзтар комитединиң сүмези амыдыралга шинчаар боттынган.

Аныяк өг-бүлелер уруг-дарыын ясли-садка тургузар дээш бага дүүреевес болганнар. Профсоюзтар активининг эгелээшкини-биле сүүрда уруглар комбинады ажыттынган.

Аныяк өг-бүлелериниң дузалал ажыл-агыйларга дүтээлинде бодаа-ла гаргын чеделишкинин илереткен. Каттыжышкынның ажылчыннарын тарыыр чимистиг ыяштар, рассадалар, ремонтер-биле халдырар айгыргыны профсоюзтар организациязы доктаамал контрольдап турар. Чаа бажыңнарже байырладыы-биле кирген хүнге турасклаадын, чаа өгленген аныяктар бажыңнарының чанында хөй-хей грек теоректерим, яблоняларны, персиктерни олуруп турарлар.

Ближилериниң амыдыралының дугайында гигын таллазы — профсоюзтар комитединиң кол сорулгаларының бирээзи. Бодаа ишчилерниң хереглелинче кичээнгей салыры оларның күш-ажылгы идепкейлиин көзүлүүшкүнүнге салдарлыг болуп турар. «Молдова» каттыжышкынының коллективи кезээ ажыл-агый продуктуларының кол-кол хевирлерин күүнеге салар таллазы-биле хүрээлегелерин хуусаа бетинде күүсеткеп.

(СЭТА).

«БО БИСТИҢ НАМДАРЫВЫС-ТЫР»

Бистиң Совет Төрээн чүртүвүс түүдеп дээштиниң, чүүгүрүлүлээнил, чүвүүн-биле чоргаараныпыл, ол канчаар ескиниң база быжыкканыл, бистиң улузувус ол дээш канчаар чүртээл, демисеежип чыраныл, канчаар ажылдан түзүнүл база социалиям чүртүнүң киживлери Совет Эвилелиниң Коммунистиг партизының удуртулгазы-биле чүү дээш демисеежип турарыл—болдавайн барып болбас, үттүнүп болбас бо бүтүүү «Бистиң намдарывыс» деп документалдыг телефильмнериниң болдүнүң авторлары көргүзериң шинчиргеннер.

«Бистиң началарывыста» чүртүвүстүң эртекеп 60 наадырлыг чылларының болгуштунарын көргүзеп. Төрээн чүртүүн амгы улуг чедишкиннерин ажылдыр эртекеп үезин көрүкчүлер көрүп, сактып, чоргаараныр, «улуг оруктуң чаларын» сонуургаарлар.

Сагыш-сеткил таллазы-биле салгалларның хөлөлелиг, партияның болгаш улустуң чангыс эви, бистиң ажыл-херектеривистиң чөптүү болгаш шилии ажыл чоргаараныр шыныңы — бо бүтүү «Бистиң намдарывыстың» кол утказы болур.

«Бистиң намдарывыс» деп телефильмнер болуум тургусканы дээш ол болуктуун тургузукчуларының коллективинге 1978 чылдың ССРЭ-ниң Күрүне шаңналын тывыскан.

ЧУРУНТАРДА: Анатолий Григорьевич Лысенко—болуктуун сценаристерниңиң бирээзи; режиссер Светлана Ильинична Аникановскаяның ажыныктарга телеадамчыдыларын белеткеп турары; артист Юрий Иванович Каюров адамчыдыларга ээлиичи сестерни номчаан.

А. ЛЕВИННИҢ фотозу. (СЭТА-ның фотохрониказы).

ССРЭ-НИҢ КҮРҮНЕ ШАҢНАЛЫН ТЫВЫСКАН

ОЛИМПИЙ ЖИЛЕРГЕ АЛЧЫЛАР БАЖЫҢНАРЫ

XXII чайгы Олимпий оюнмарынга келир спортчуларга алчылар бажыңнарының, кемнингилериниң болгаш мотелдериниң бүдүп-бүдүп комплекстерин Москвада түзүп белеткеп турар. Ол бүгү барык чүе муң чүрттакчылыг улуг хоорайга дениежир. Шак бо чүгүүл тудугларны кылып доозары пайысылалдын түдүгжүлериниң чүгүүл сорулгазы боон турар.

Эң улуг алчылар бажыңының комплекизи Измайлово парыгынга турар. Апаа хары үезде он муң киижи чүрттаар. Моңу дениеп көрөлликер. Европада эң улуг «Россия» алчылар бажыныга беш муң киижи чүрттаар болгай. Измайловода комплекске кайызы-дааа үжеп каът беш бажың турар. Оларның бирээзинге-ле пйи муң алчылар чүрттаар. Ол бажыңнарга делгеп ресторандар, барлар база турар. Алчылар бажыңнарынга амыдырал хандырылганың пинти төптөрин база тургузар. Бир муң киижи кирер кинококонцерт залы, библиотека, клуб, дыштанылга орээлдери база маңаа туттунар

Измайловодан кампла километр ырак черге, УЛЧД-же кирер эзиг чоогунга 27 каът «Космос» деп алчылар бажыңын тудар. Ук бажыңны «Сифри» деп француз фирманың дузазы-биле кылып турар. Апаа 3,5 муң алчылар чүрттаар. Маңаа бүгү-ле тааримчалыг чүүдер-биле черделештир эштир бассейнин база тудар. Бир муң киижи олурар телегей конгрессерин залын база тудар

Наймылалдың мурнуу.ба-рыын талазынга — Лужинки болгаш еске-даа спортчу төптөр чоогунга алчылар бажыңнарын база тудуп турар. Аңаа кайызы-даа 22 каът ийи алчылар бажыңы болгаш Туристерниң төп бажыңы турар. Кайызы-даа он алды каът дөрт алчылар бажыңын хоорайның мурнуу чүгүнде тудуп турар. Наймылалдың соңгу талазында 22 каът үш алчылар бажыңын тудуп турар

Олимпий сүүрүүн об'ектилерин тударынче тудугжулар оңаа ниченгейни салып турлар. Аңаа олимпий оюнларының киржикчилери спорт-чулар болгаш треперлер 12 муң киижи чүрттаар. Кайызы-даа он алды каът он сес чүрттакта корпустарны тудуп турар. Ук сүүрга дөрт муң киижи чемненир столовая, улуг эвес ресторан, универмаг, амыдырал хандырылга комбинады, 1200 киижи олурар кинококонцерт залы, библиотека база турар. Хоорайызыгаштың спортчу кезиниге тренировкалар үш зал, бассейн, футбол шөлдери, спортчу шөлдер турар.

Наймылалдың бойдус чурумалдыг чоогунда зонанынга делегейниң аныяктарының олимпий лагери турар. Олимпиаданың аныяктар делегацияларының төлээлери — муң-муң оолдар, кыстарның чүгле чүрттаарынга эң таварымчалыг байдалдар тургузуп-тыар эвес, харын дыштанылга зонаазы болгаш спортчу шөлдер белеткеттинер.

В. КУЛИКОВ. СЭТА-ның корр.

МОСКВА.

АНЫЯК ЧУРУКЧУЛАР ДЕЛГЕЛГЕЗИНДЕ

«Советтер чүртүүнүң аныяк гвардиязы» деп делгелге Москвада Төп делгелге залында эжиттынга-ла аазап үе эрте берген. Аныяк совет чурукчуларының ажылдарын шын делгээн. Аныяк чурукчулар совет уран чүүдүүн тумаанныг чоруун илередип, коммунистиг келир үезиниң бедик идеалдарывыче кыйгырып турлар.

Чурумалдыг уран чүүдүүн, графиканың, скульптураның, кластелга уран чүүдүүн төлээы-биле ажылдар революциядан эгелээш амгы хүннерге чедир совет улустуң амыдыралын коргузуп турар.

Тыванның чурукчуларының кылган ажылдарын көрүкчүлер база сонуургал-биле хүлээп алып турлар. «Чылыг ог» деп ажылдың автору Кызыл чүртүүр Юрий Деев. Аныяк тыва чурукчу Владимир Ховалыгны москвачылар билир. Оон «Моңгун-Тайганың сарлыктызы» деп ажылы делгеегеде киргеп. Чалчы чүүдүлдү, амыдыралга хамы бүдүрелдин аныяк чурукчуларның ажылдарындан көрүп болур.

А. ЛЕГКИЙ.

Москва.

КЕШТИНМЕС КӨВҮРҮГЛЕР

Ак дом — Барыкы-Хемчик район төвүүнден 40 ажыг километр черде агыш бадыг чыдар бир чурумалдыг черлерниң бирээзи. Хемчик улуг таварын Саян ажыр асфальтылыг орук согунналып чоруттар. Аңаа од-бо талаларында ойларда, хемнерде «Шекпээр», «Доң-Терезин», «Бөрүлүг» совхозтарның тей ыяштарны өзүп, таң чок чүртүүл турлар.

Мунгаш-Ак Актың бир улуг ойлары. Мында сарлык база дой кадарчылары бар. Бо хемче ажыл-агыйн кыдың машиналар үргүлүг үүп турар. Ыяштарны ирип бажыңнарга, мында салган чүдүктарының ораазы хос, машина дугуйлары кире бээр.

— Көвүрүглерни септеп кылыр дугайында хей удаа чугаалажып келдивис, а түүнеп чок. Орук багай дээш биече автолавка бедип келирге хөварттаан, дүрген дуза тедиргеп, ынчаарга бичии ажыктарывыс хемчет алыры чүгүлдә.

М. ХОЮГ-ООЛ.

КЕЗЕМЧЕДЕН ЧАЙЛАВААН

Суд залындан

Тожу районнуң Чазылар суурунга суд болган. Аңаа Константин Честяков биле Анатолий Душенов олардың херээн көргеп.

Честяков, Душенов деп кымнарыл, чүүүн үжүрүвүн бүрүүлеткиннерниң самдайныга олурар үжүрга таварышканы?

Константин Честяковтуң өскен. төрээн черн - Тожу. Ол журиумда дөрт удаа шинтиргеп. Оон кандыг-даа түүлел үнүдүрбээн. Аңаа-даа доктаамал ажыл кылбас. Тожу, Терс-Хөл, Кан-Хем оруктарында чарлаар-чорбас черн-даа чок, ажыл-балыктыг черлер болбо. тыпкан олчаазын чимнеп ёзүүлбээ садыкпаан. аргалаар. Элирип алган таварышкан-на кижилерни бак сөглеп, дорамчылаар. К. Честяковтуң кайда-даа ажылдавайн турарын барымдаалааш. эртекеп чылын Чазылар волво Советди оон-биле ацдыыр керээни чарбаан. Ынчалдаа од балыктың үүрээне чажар үезинде Оттуктуг хөлге чедө берген. көл өөжүн дуглап тургаш, бир тонна ажыг балыкты олүрөеш, улуг ортонче садып турган. Ынчаангаш күрүеге 5 муң ажыг рубльдың когаралын чедирген.

Л. Душенов дээрэн Тожуунуң кооперация аннырыышыл ажыл-агыйының Хам-Сыра салбырының эргелекчизин турган. муң ажыг рубльдиң самчыгдалын кылган. Ол самчыгдалды толээри-биле оңу ук ажыл-агыйның етеринге киирген Анатолий Душенов тотчеглекчи Честяковтуң үүлгеткеп херээ биледиишкээ киирге апаарга тотчеглекчиниң чакырыш, камгалаар дээш керээ чарар ёзэртекеде мөге керээни кылаашаап берген. Ынчалдаа-да ол Честяковка дузалаваан, а Душенов бурүүдэттырганының сандаанына олурар ужурга таварышпаан.

Ниитилелдин өскүүн тотчеглээл дээш К. Честяков бир чыл алды айга эдип чаавар күш-ажыл шилдиилыштыга шинтиргеп. чедирген тогаралының чартыны (2500 рубльдэ) төледир. Егерь ниж хиреевинде тотчеглекчилерни сойгалап, демисеп чорудар туржук тотчеглекчиниң тамгалап, мөге документ кылып бергени дээш А. Душеновтуң ийи чылда шепелдеге шинтикеп.

В. КУРТУЖЕК.

КЕШТИНМЕС КӨВҮРҮГЛЕР

Ак дом — Барыкы-Хемчик район төвүүнден 40 ажыг километр черде агыш бадыг чыдар бир чурумалдыг черлерниң бирээзи. Хемниң үнүүн таварын Саян ажыр асфальтылыг орук согунналып чоруттар. Аңаа од-бо талаларында ойларда, хемнерде «Шекпээр», «Доң-Терезин», «Бөрүлүг» совхозтарның тей ыяштарны өзүп, таң чок чүртүүл турлар.

Мунгаш-Ак Актың бир улуг ойлары. Мында сарлык база дой кадарчылары бар. Бо хемче ажыл-агыйн кыдың машиналар үргүлүг үүп турар. Ыяштарны ирип бажыңнарга, мында салган чүдүктарының ораазы хос, машина дугуйлары кире бээр.

— Көвүрүглерни септеп кылыр дугайында хей удаа чугаалажып келдивис, а түүнеп чок. Орук багай дээш биече автолавка бедип келирге хөварттаан, дүрген дуза тедиргеп, ынчаарга бичии ажыктарывыс хемчет алыры чүгүлдә.

М. ХОЮГ-ООЛ.

Агаар

Бүгүн республиканың көөдүү чүрүүр бүдүүлээр, чамдык черлерге быскан хар чазар. Соңгу-барыын чүк утпаашкынның хаттың дүргени секундада 3—8 метр чедер. Агазырның температуразы 5—10, чамдык районнарда 12—17 градус соор.

Кызылга ой-ойле хар чаап. Соңгу-барыын чүк утпаашкынның хаттың күүжү кошкен. Агаар дүне 13—15, хүндүе 6—8 градус соор.

СПОРТ·СПОРТ·

СЭТА-ның спортчу медээлери

ФУТБОЛ. Чүртүүк дөртен бирге чемпионады ноябрь 11-де доозулаан. Төгүнниг дээмотулары «Тыва» командалаар ойнаан. 22 санныг болуп хайыыкшаан. 22 чемпион атка төлептир болган. Моңгун медальлар Кызылдың динамочулары, хүлер шөлдүүлер Дөмчүлүмнүң «Шахтёр» командазы алган.

БАСКЕТБОЛ. ССРЭ-ниң шилиидек командазы Американың Каттыжыкан Штаттарынга оннаан чоруп турар. Бо үезээ студенталарның командазының бирээзи Иллаан университединиң спортчуларыл-биле ойнаан. Ында-ла студенталарның командазы 2 хемнээлиг кирижикел. Чидиг спортчу демиседдиң түшелинде «Нарын» совхозтың командазы бирээ черни алган.

Д. ЧЫРГАЛ-ООЛ.

КЫСКАЗЫ-БИЛЕ

Бай-Тайга районнуң бирээ черн дээш шыдыраа мартылдаазынга он ийи спортчу кирижикел. «Таалаа» совхозтуң шыдыраачызы Хертек Шыдыраа чемпион болган.

С. САЛЧАК.

Чадаананың Культура бажыңының спорт залынга Чөөн-Хемчик райконуң школачыларының волейбол маргылдаазы болуп эртикеп. Аңаа уругларның он бир, оолдарның он командазы кирижикеп.

Ийи хүн уругчудазы спортчу демиседдиң түүнелиндө Чадаананың спорт школазының уругар, оолдар командазы бирээ черни алган. Ийиги черни Алдан-Маадыр ортумак, үшкүдүн — Шеми школазының спортчулары эзээн.

Бай-Хемде «Өөк» совхозтуң төвү Аржаан суурнуң спорт залынга волейбол, тыва хүреш маргылдааларын эрттирген.

Волейбол ойнарынга дөрт командэ мергежилин шөнешкен. Аржаан суурнуң бирээ шилиидек командазы оскелерни утаан. бирээ черни

Он алды шилиидек мөге хүрешкен, аңаа Чаныытай Кызыл-оол шүүлгеп. Яков Ховалыг үжүүрлешкен. Бичии оолдарның хүрежилге Владимир Блинов' шүүлгеп, Юра Оюн үжүүрлешкен.

Типлекчилерге шаңналдарны тывыскан.

В. МААЖЫК.

ТЕЛЕВИДЕНИЕ

НОЯБРЬ 15-ТЕ
БИРГИ ПРОГРАММА
МОСКВАДАН

10.00—«Үе». Информастыг программа.
10.35—Эртенги гимнастика.
10.55—«Уругларга дириг амытаннар дугаймында». Ленинградтан. дамчыдылга.
11.25—«Нямунастың ырлары». Фильм-концерт.
11.55—«Өөн кижилер арамында». Уран-чечен фильм.
13.15—«Кино аяп-чоруктар клубу». Дамчыдылганы Ю. А. Сенкевич чорудар.
14.15—«Контрасты». Фильм-концерт.
15.00—16.00—Чапсар.
16.00—Социалистиг чүрттарының документалдыг фильмнериниң программазы: «Чылда — чээрбен кораблье». «Амгы Словения». «Тоолга ышкаш артын калыр». «Польша—самолет кырындан».
17.00—«Төрээн бойдус».
17.25—«П. Неруда. Амыдыралының болгаш чогаадыгзының арнижкары».
18.05—«Эртемнин амыдыралы».

КЫЗЫЛДАН

18.35—Телемедээлер.
18.45—«Бистиң почтавые». Телекөрүкчүлерниң чаалаарының танылбыры.
19.00—Уругларга фильм. «Ниң болгаш Гвин».
19.10—«Плээдилер болгаш хообилер». Дамчыдылга.
19.40—Телемедээлер.
19.55—Чарлаалдар.
20.00—Телефильм.

МОСКВАДАН

20.30—«СЭКП ТК-ның июль (1978 ч.) Пленумчуун шиитпирлерин — амыдыралга».
20.50—«Ыры-78».
21.30—«Камилла». Хөй серилит уран-чечен фильм. 2-ги серия.
22.30—«Үе». Информастыг программа.
23.00—«Документалдыг экран». Дамчыдылганы шүүлүүр Р. Рождественскиниң чорудар.
00.15—00.45 — В. Моцарт. Скрипкага болгаш фортепианога соната. Типтенде—медээлер.

ИЙИГИ ПРОГРАММА
МОСКВАДАН

18.35—Аныяктарга музыка кежээзи. Осланкиннүүн концерт залынган дамчыдылга.
19.30—Медээлер.
19.45—Аныяктарга музыка кежээзиниң үлешкизи.

КЫЗЫЛДАН

20.30—21.45—«Галина Туфтина ырлаар». Фильм-концерт.
20.30—«СЭКП ТК-ның июль (1978 ч.) Пленумчуун шиитпирлерин — амыдыралга».
20.50—«Ыры-78».
21.30—«Камилла». Хөй серилит уран-чечен фильм. 2-ги серия.
22.30—«Үе». Информастыг программа.
23.00—«Документалдыг экран». Дамчыдылганы шүүлүүр Р. Рождественскиниң чорудар.
00.15—00.45 — В. Моцарт. Скрипкага болгаш фортепианога соната. Типтенде—медээлер.

Редактор В. С. ШАРАВИЙ

КИНО

НОЯБРЬ 15-ТЕ

«НАПЫРАЛ»: «Дуб бүртээдээн чечектер» 9.30, 11.20, 13.10, 15.00, 16.50, 18.40, 20.30 шактарда.

«ПИОНЕР»: «Черлик Гавриа» 9.30, 14.40, «Фронт ыяшкыла фронт» 11.30, 16.20, 19.30 шактарда.

«КАА-ХЕМ»: «Дельфиннин хуму» 15.00, 18.40, «Кара принц» 16.30, 20.30 шактарда.

«ВОСТОК»: «Чаде бергеннер» 15.00, «Өскө кижиге концерт» 16.50, 18.40, 20.30 шактарда.

РЕДАКЦИЯНЫҢ АДРЕЗИ: индекс 667000

Кызыл, Щетинкин-Кравченко кудумчузу, бажың № 3, ТЕЛЕФОННАРЫ: Редакторлуг 2-24-63, редакторлуг орлаакчызының 2-35-24, 2-31-75, харысаалалыг секретарының 2-23-35, секретариаттың 2-23-35, партийдан аймыдыра болгаш совет тургузуг киллистериниң 2-37-13, пропаганда киллазының 2-31-75, культура киллазының 2-23-54, көдээ аныл-агый киллазының 2-21-47 үлегүүр киллазының 2-22-64, чаңгыс киллазының 2-41-27, информация киллазының 2-20-60, корректорларның 2-27-41, бухгалтерияның 2-12-45, солун кезээдэ бирээнге 2-32-75 телефонче болгаар.

Тираж 17531. Чагыг 27[illegible]

СОЛУН НЕДЕЛЯДА 6 КАТАП ҮНЕР

Тыва АССР-ниң Министрлер Чөвүлелиниң Ном үндүрер чер, полиграфия болгаш ном садыгының талазы-биле ергелеңнин типография (Кызыл, Щетинкин болгаш Кравченко кудумчузу, бажың № 1). ТС — 00078.

Бүгү чурттарның пролетарийлери, каттыжыңар!

ШЫН

СЭКП Тыва обкомунуң, Тыва АССР-ниң Дээди Совединиң болгаш Министрлер Чөвүлелиниң органы

№ 263 (10860) | 1978 чылдың ноябрь 16, четверг | 1925 чылда үнелевлеттинген | Орто 2 коп.

КОСМОС МААДЫРЛАРЫ — ЧЕР МААДЫРЛАРЫНГА

Кодээ ажыл-агыйның хой мурнакчыларына бо күс оваа турескеваадыг болу берген: шолдарын экилери космонавтылар отрядының бир ээгаар турусканы Юрий Гагарин аттыг вымпелди— хүндүүг шаңналды алчаалар.

Ол вымпел-биле хову ажылының, мал фермының, кодээ тудугунуң болгаш мал чемнеп ажыдурүлгезиниң ажылдакчыларының 260 аныяктаан шаңналткан.

Ноябрь 14-те ССРЭ-ниң УАЧД-ге Украинаның болгаш Белоруссияның туружаакчыларына хүндүүг шаңналды байырлыг байдалда тывыскан. Вымпелдерни ССРЭ-ниң үжүдүкү космонавтылары, Совет Эвилелиниң ийи дараазы Маадырлары Е. В. Горбатко, В. Н. Рукавишников, Совет Эвилелиниң Маадырлары Ю. И. Глазков, В. И. Рождественский болгаш Ю. В. Романенко олар тывыскаваннар.

ССРЭ-ниң кодээ ажыл-агый министри В. К. Месяц шаңнатканнарга байыр чедиргеп.

(СЭТА-ның корр.).

СОВЕТ КОСМОНАВТИКАНЫҢ ЧЕДИИШКИННЕРИ

Космоска 140 хонук экспедицияның киржикчилерин Звездный хоорайга уткааны

Космоска үр үжүдүшкүннүң маадырлары Владимир Коваленокту болгаш Александр Иванченковту Москвага ноябрь 14-те уткаан байырлыг хөгжүм оваа сорук кирикчи кылдыр дыннаган. Космос делегемин улам ынай шингээлин алырынга делегей эртемниг хөй санныг билиглерин база дүрзүлгелиг берген чаларның экспедициялыг үзүг чедиишкиннериниң дугайын.

Москва чонсуның аарыдакчы ооредилгелиг республикаларның төлээлери биле оожум. Байконур космодромунуң ужун келир экипажты үзүктүп алыры-биле сураглыг совет эртемденнер болгаш конструкторлар, совет космонавтыларын белеткелиниң удурткучулары, В. Коваленоктуң болгаш А. Иванченковтуң космонавтылар отрядында өөрү чыглып келгеннер. Олардың арагында Чехтен улуг таныштарывыс, «Салют-6»-га ажыглаан чергеге ПНР-ниң космонавтызы М. Гермашевский, ГДР-ниң космонавтызы З. Йен болгаш оларның командирлерин П. Климук база В. Быковский бар болган.

— Звездный хоорайның интернационалдыг отрядының хүрээленнинге ажылдаар аас-кежиктиг болган бис. Дүүн Берлиниң чурттакчылары Москваже маңа ужурлыны биижи баары, иезин оңдуктеривиге хөй чечектерни меңээ эккеп бергеннер болган маңа оңдуктерни ёзулуг ыдыктыг-дыр дээрзин дамчыдарын меңээ дилээнмер—деп, З. Йен чугаалаан.

— Ийи космонавтылар боттарының бодалдары-биле аңдаа орбитада ыяап кылдыр меңээ сагындырар-дыр. Ам болур ужуражыышкынга олар өөрүп чөрүүр болган оларны үжүдүүшкүнге белеткээнерин база оларның-биле кады 140 хонук дургузунда Черге ажылдап турганнарга өөрүп четтиришкинин илередип турарлар — деп, космонавтылар-биле кады ужун келген үзүр чүүлдүг генерал-майору А. Леонов чугаалаан.

Бо космос операциязының үезинде Черниң деткимчелиниң дугайын космонавтылар Звездный хоорайга өскен митингиге база чугаалааннар. Космос орбиталыга оларның күш-ажылынга бедик үнеледи бергени дээш СЭКП ТК-га болган Совет чазакка экипаждың өөрүзээзинден В. Коваленок чүректиг ханылыындан өөрүп четтиргенин илереткен. Беш чыдыын ужуу чылында совет космонавтиканың ыяшаанаа чедиишкиннериниң дугайын, чаа алдарлыг тиилелгелери-биле Терээн чурттуң алдаржыдарынга боттарының шинтиирликин дугайын митингиге эртемденнер, конструкторлар, космонавтылар бергелер төнүп удурткучулары чугаалааннар.

Москвичиң киржикчилери СЭКП Төп Комитединге, САКП ТК-ның Чингис» сопхозтары, ССРЭ-ниң Дээди Совединиң Президиумунуң Даргазы эш Л. И. Брежневке байырлыг чагаалы чорутканнар.

Н. ЖЕЛЕЗНОВ.
СЭТА-ның түскей корр.

Звездный хоорай.

БЕШ ЧЫЛДЫҢ КИЖИЛЕРИ

Комсомолчу кыс Оюмаа БАТКАР «Чедуржап» совхозтуң Хараал-Тей сүт-бараан фермазының мурнакчы звеноларының бирээзи. Тыелгеге хамаа-иелеп ажыдорунуң, коллективиниң хүндүткелин ол чаалап алган.

Оюмаа Баткарның ооң ажыл-ишкин эки-оорунуң алдында турары сүт-бараан фермазы республиканың комсомолчу-аныяктар коллективтериниң ортузунда хаарбаган чарышка бирги черни эзээш, В.ЛКСМ обкомунуң шилчир йыыт тутуу-биле шаңнаткан.

Тываның В. И. Ленин аттыг даг-дүгү арыглаар комбинадының комсомолчу-аныяктар залчаанының начальнигы Владимир ЮСУПОВ эки ажылы дээш ВЛКСМ ТК-ның «Беш чылдың аныяк гвардейжизинге» деп хорек демдээ-биле, комсомол обкомунуң Хүндүлел биижиктери-биле каш удаа шаңнаткан.

Комсомолчу-аныяктарның мурнакчы коллективинде ажыл ишчи, эш-оорунге макталдыглар хөп. Индыгларының бирээзи—комсомолчу Валентин СЕДИШ. Комбинаттың үүрмектең-сорттаар комплекинде ол дежурный слесарь болгун 3 чыл ажылдаан. Янзы-бүрү дериг-херекселдериниң үреливишкин чокка ажылдаарын хандырар белеткээ эвес ажылынга ол мергежээн, коллективиниң макталын даалаан алган.

М. КАЛЧАНЫҢ фотолары.

ОНГУ БЕШ ЧЫЛДЫҢ ҮШКҮ ЧЫЛЫНЫҢ ПЛАННЫГ ОНААЛДАЛАРЫН ХУУСАА БЕТИНДЕ КҮҮСЕДИИЛИНЕР!

СОРУЛГАЛАР УЛУГ

СЭКП Тыва обкомунуң, Тыва АССР-ниң Министрлер Чөвүлелиниң доктаалын ёзугаар Тываның автотранспортчулары Саян мындыган чүк сооргулгезиниң темпизин шапкынчымдың туралар. Ол талазы-биле республиканың штабын тургускан. Бо ажыл канчаар бээтаныы турарыл?

Абаканның, Минусинскиниң болгаш Абазаның чүк сангарар базаларындан Тываже чүк сооргулгезиниң шалыпты ийи неделязының түңнелии республиканың штабы үндүрген.

Октябрьның 30-ден ноябрь 12-ге чедир демир-оруг станцияларындан бистиң республикаже 14 муң тонна тараа продуктуларын, кывар-чаар материалдарын, мал төлүн, цементтиг, тудуг материалдарын болгаш өске-даа чүүлүг сооргулгеш. Бердингеп немелде даалганы автомобилистер 77,4 тур ыдыктаан.

Бо хонуктарның дургузунда чүк сооргулгези дең-дессин эвес болган. Байырлал мурнунда үелерде чолаачылар хонукта 1500 тонна чүк ажыг турган болза, сеңгүг үүнүнде 1245 тонна чедир кызырылган.

Сөөлгү хонуктарда ажыг ажылдаан будурүлгелерни демдеглээр апаар, «Тыва сүт-тудуг» трестиң автобазазы болган «Тываторгтехника» будурүлгелерин өскелерни мурнааннар. Хөй-ниитиниң транспорту-биле 9639 тонна чүктү сооргеп, азы хонукта 964 тонна болган. «Тыва сүт-тудуг» трестиң автобазазы хонуп үдүүн сөөлгү үеде күүседип ыяшаайн турар. Сөөлгү дөрт хонукта 240 тонна чүк сооргүр планын 215 тонна кыдыр күүседи келген.

Чамдык аобан организация черлери Саян мындыган чүк сооргуг-биле тускайлаан машиналарын долу күшбиле ажыглаайн турар. СЭКП Тыва обкомунуң, Тыва АССР-ниң Министрлер Чөвүлелиниң транспортчулар мурнакчы ажылдаан ажыг күүседи ыяшаайн турар. Ажаа чижек кылдыр «Тыва совхоз-тудуг» каттыжышкынының автобазазының айтып болур. Бо будурүлге сөөлгү дөрт хонук дургузунда чүгле 4 тонна чүк сооргеп. А Кодээ ажыл-агый министерствозунуң автобазазы ооң чүгле дээре—8 тонналы эккелген. Ажыл-агыйларның болгаш «Күрөлдээжыл-агый-техникамның» савак сооргулгезинче хаара туттурган машиналары кошкак ажылдаш турарын демдеглээр апаар. «Тыва нефть-тудуг» трестиң автобазазы чүк сооргүр планын шуут күүседип ыяшаайн турар.

Чүк сооргулгезин хонукта 2000 тонна чедирер деп республика штабы шинчилээн. Бо сорулгаңы күүсединя автомобилистерге берге, ынчалза-даа күш четтимин болур. Чүгле чолаачыларга сеңгелге албаныышын, оруктарның, пунктуның чемелениште чүүлдерниң идегалдыг дузазы херек.

29 чыл дургузунда

Коммунистиг күш-ажылдың будурүлгези — республиканың типографиялыг чүрүк кылыр цехинде коммунист Дмитрий Митрофанович Муренков 29 чыл ажылдап турар. Ол хүн бүрүнүң ажыл нормазын үргүлчү ажыр күүседип келген. Коммунистиг күш-ажылдың шалынчыйы деп хүндүлүг атты-бир дугаарында алганнарының бирээзи болганы таварылга эвес. Ам ол 1979 чылдың үлүгүне ажылдап турар.

Дмитрий Митрофановичиниң эртекен чылын ноябрьда типографияның коллективи пенсияже байырладыы-биле үдээн, ынчалза-даа ол төрээн колдективинде, ол-ла чүрүк кылыр цехинде ажылдавышаан.

Дмитрий Митрофанович аныяктар дагынныкчызы болган профсоюздуң местком ажыктыг хынаашкынга ап сеткилдиг күүседип турар. О. ӨПЕЕН.

МАЛЧЫННАР КЫШТААНДА

«Барлык» совхозтуң эң улуг салбыры Аксы-Барлыкта 18 кодан мал бар. Чайгы үеде Улуг Аянгатының бажында Чаа-Адыр, Бора-Дөш дээргер, Найлаг-Өзеп, Кызыл-Эриктер деп төрээн оттуг сериин чайлагларга салбырның малчыннары 7800 хойну бирээзин-ле ортумаа-биле 45—50 килограмм чедир семиртип алганнар.

Амгы үеде малчыннар кыштагларында шуптузуу кожуп келгеннер. Кыштагларның сеспелгези бо чылын эки кылдыган. Опу совхозтуң тудуг звеновуның Садыгжыта удурлаан тудугчулары ооруштуг болган шынарлыг сыгаалар. Малчын бүрүү 10 тонна сигенин кожп белеткээн. Кыштагларында сөөртүп алганнар.

Малчыннарга мал чемп сөөртүр тускай звенону бызыглап тургускан. Оон аңгыла суг сөөртүр ийи машина үзүктөл чок ажылдап турар.

Салбырның төрүүр хою 60 чылдың декабрь айдан эгелеп массалыг-биле ооллап эгелээр. Ынчангаш кодан сынында хойну, чаш хураганны тургузар кажааларны чиигжүлээ-биле катап көөрү чугула. Малчыннар төрүүр үүс башка онаалтыр 85 хураганы мендп ажаан алыры дээш боттарының аразында социалистиг чарыштыг ажылдап турар.

С. ТАВА-САМБУ.

ЭГЕЛЭЭН

Кызыл районнуң Баян-Колда «Х Улуг хурал» совхозтуң малчыннары кыштагдап эгелээн. Совхозтуң 23500 ажыг шөөр малы 36 кыштагларда турар.

Бо чылын малчыннарга 6 бажыңны, хойга—5, хураганга 6 кажааларны туткан. Кыштагларда сигнали, шөөлбиермну, дуетту бар шаа-биле чедирилээн.

Хой ажылында үүс ажыг малчыннар хаара туттунган. Оларга садыгның болгаш эмнелге хандырылгазын чедирип турар. Совхозта 3 хойжу бригадалар бедиткен хүзээлгелериг болгаш социалистиг чарыштыг калбаткан ажылдан турарлар.

Оттуг-Даш фермазында болгаш Булуң-Бажында мал семиртир фермада 1450 ажыг мынчыг бода малды ыяштагладып эгелээн. Кызыл-Чыраа, Ак-Даг шыраар одар солуп кыштаар 700 ажыг чылгы бар. Оон аңгыда Улуг-Хем уну болгаш Оттуг-Даш, Кара-Булуң талаазында 250 ажыг теве одарлап чоруур.

Бо чылдың кыжыныында малды онча-менди хүр ажыр болгаш малдың чаа төлүн чиидириг чокка ажаан алыр белеткелге партия организациязы, совхозтуң дирекциязы бүгү күштү утпаадыртан организастан турар.

М. БАГАЛДАЙ.

Тыва АССР-ниң Министрлер Чөвүлелиниң Ном үндүрер черлер, полиграфия болгаш ном садыының хереглериниң талазы-биле эргелелиниң начальнигинге М. М. Суге-Маадырны томуйлаар дугайында

ТЫВА АССР-НИҢ ДЭЭДИ СОВЕДИНИН ПРЕЗИДИУМУНУҢ ЧАРЛЫЫ

Тыва АССР-ниң Дээди Совединиң Президиумунуң дөк. ыаадыры болза:

Тыва АССР-ниң Министрлер Чөвүлелиниң Ном үндүрер черлер, полиграфия болгаш ном садыының хереглериниң талазы-биле эргелелиниң начальнигинге эш Монгуш Мунзуровна Суге-Маадырны томуйлаар.

Тыва АССР-ниң Дээди Совединиң Президиумунуң Даргазы М. МЕҢДУМЕ.
Тыва АССР-ниң Дээди Совединиң Президиумунуң Секретары С. КРАСНЫЙ.

Кызыл хоорай, 1978 чылдың ноябрь 15.

Кара далайның ийи портун—Ильичёвскиниң болгаш Варнаны тудуштурган паром делегейде эң улуг дээн паром кежиглериниң бирээзи болбушаан, совет болгаш болгар улустарның улам быжыгып орар акы-дүнма ёзулуңуң, социалистиг экономиктиг интеграциязының калбак артыкылаанчак демдээ болуп турар. ССРЭ-ниң болгаш Болгария Улус Республикаңың аразында паромнап аргыжарының далай демир-оруунуң байырлыг ажыдыышкынының ёзулалы бо хоорайларга ноябрь 14-те болган.

АКЫ-ДҮНМА ЁЗУЗУНУҢ БОЛГАШ КАДЫ АЖЫЛДАЖЫЛГАНЫҢ ҮЛЕГЕР-ЧИЖЭЭ

ВАРНА. «Чүс-чүс чылдарда акы-дүнма паңыралы», «СЭКП биле БКП делегеңнээ», «Болгарстроет» төрүлгазалар — социалистиг интернационализмниң үлегер-чижээ». Паром кежиглиг байырлалдыг ажыдарынга турасхаткан митингиге Варнаның он-он муң чурттакчылары ол хүн шак мындыг долуңнарлыг келгеп.

Индирде — БКП ТК-ның Бирги секретары, БЗР-нуң Күрүпе Чөвүлелиниң Даргазы Т. Живков, өске-даа болгар удурткучулар. Ында —СЭКП ТК-ның Политбюро кежигүү, СЭКП ТК-ның секретары А. П. Кириленко. Кежиглиг ажылдакчы турускан байырлалда совет делегацияны ол баштап барган.

Чыылгаларга эңгилеп-биле удурткуттурган Т. Живков митингиге чүве чугаалаан. Болгар-совет паңыралдың улуг болган өөрүшкүлүг болуушкунуу бөгүн бистерни Кара далайның эриинде чыылдырып келгеп-дир деп ол чугаалаан. Варнада болгаш Ильичевскиде тудугчулар, эртемденнер, төлевилекчилер, конструкторлар, болгар болгаш совет инженерлер турустайлыры—паром кежигни байырлалдыг ажыдарын дөмейлеп кээп-дыр-дыр.

Транспортуң бо мөөрэй дээш тудуун тудуп турускан болгар болгаш совет төлевилекчилериниң, тудугжуларының, эртекчиниң талантының вүшүүг тура-соруктуун, маадыр-шудургуун магадаткур бис.

Варна-Ильичевск аразында паромнан харылзаалыры—Болгария Улус Республикаңың ССРЭ-биле бүгү талазы моонгушаңнарының үстээ-дыр Болгарстроең Коммунистиг партиязының болгаш Совет Эвилелиниң Коммунистиг партиязының чаңгылаш чок чорудун турар политикалыг түңнели-дир. Ол үгленнишкин — саңзырадгай социалдамин турузарының дөрээнге бистиң чедвишкиннеривистиң үндезини. Ол—болгар болгаш совет кижи бүрүзүнүң иштики ханы бүзүреливиг дүжүп турар. Паром комплексиниң турусканы экономиктиг кады ажылдажылганың талазынга бистиң ийи партиязыстың ачылчыл шүгүмүн чаңгылаш чок боттанарын үтүрүнүң чөрүттелиг ханчак үлегер-дир. Оон-биле боттанышкында социалистиг интернационализмниң принциптериниң күштүүн болгаш амыдыралдың база коргускенивис ол.

Совет Эвилелиниң Коммунистиг партиязының, ССРЭ-ниң чазаапка болгаш шилгемнеңген ленинчи, тайбыңчыг могаторок камгалакчызы, улустар аразында багланган дөмей паңырал дээш демиселдиң түп тудуунуу, Болгария Улус Республикаңың Үнин даңзыр Маадыры, делегейниң таныш дөмей Димитровну шагаалаган лауреады Леонид Ильич Брежневке эң ниит өөрү четтиришкинин бо индирде илергеилеп тур мен.

Бистиң чонувус паңыралды, бүзүреалды, ак сеткилдиг ава-дүнма дузалыг удээн болбаан. А Совет Эвилели-биле паңырал, совет улустуң бүзүреалы, совет кижилериниң акы-дүнма ак сеткилдиг дузалажылганы сөөлгү социалистиг Болгарияның болгар улустуң эң даалы чаалай ажыглашкынын-дыр дээ, Т. Живков төгүннеливиле чугаалаан.

Митингиге чыыгаанвар А. П. Кириленкону болгаш оон өске делегацияны чылы-биле утказал.

Бо байырлалдыг хүнде сөлөргө, митингиниң кирежиктерине, база бүгү болгар ажылчы чонларга бистиң партиязыстың Төп Комитединиң Чиигүзе секретары, ССРЭ-ниң Дээди Совединиң Президиумунуң Даргазы, болгар улустуң улуг өөрүүг эш Леонид Ильич Брежневтиң нанг ооңайгы болгаш эң чаагай күзээшкиннериниң дамчыдарын меңээ оңаа оорушкуг-дур деп ол чугаалаан.

Совет болгаш болгар чурттарны, дамбаларны, шөлчуларга, демир-орукчуларга делегейде эң улуг дээн бо паром кежигни турускан бүгү кижилерге эш Л. И. Брежневтиң адыг ыяш чедирип чагаазы бистиң шуптузусту сорук кирээн. Бистиң чүүлдерниң ажыктыг-биле партиязыстың дем. патнан күзээлгелериг-биле паром ооң кежиглиг тусканы —бистиң ийи тиилелгевис, бистиң чаңгыс оорушкувус болгаш чорудалгавыс-дыр, шилгеп.

Акы-дүнма ёзузунуң болгаш кады ажылдажылганың бывыргалы чүүлдүг Совет Эвилелиниң Коммунистиг партиязының болгаш Болгарияның Коммунистиг партиязының чаңгылаш үнэ Болгаетстроеңниң бүгү болчаштыктары, идээлиг болгаш сеткилээ чаңгыс ажыг хереглеваларга болган турар.

Совет болгаш болгар улустарны сарын халдашкыларының херээнге аажок улуг сеткыышкынны эш Л. И. Брежнев бээ-ап Т. Живков оожум шуут. Бистиң ийи партиязыстың, ийи улустарның, ийи паңырал дээш демиселдиң түп тудуунуу, Болгария Улус Республикаңың Үнин даңзыр Маадыры, делегейниң таныш дөмей Димитровну шагаалаган лауреады Леонид Ильич Брежневке эң ниит өөрү четтиришкинин бо индирде илергеилеп тур мен.

Бистиң чонувус паңыралды, бүзүреалды, ак сеткилдиг ава-дүнма дузалыг удээн болбаан. А Совет Эвилели-биле паңырал, совет улустуң бүзүреалы, совет кижилериниң акы-дүнма ак сеткилдиг дузалажылганы сөөлгү социалистиг Болгарияның болгар улустуң эң даалы чаалай ажыглашкынын-дыр дээ, Т. Живков төгүннеливиле чугаалаан.

Митингиге чыыгаанвар А. П. Кириленкону болгаш оон өске делегацияны чылы-биле утказал.

Эртекен чыылдың ооруштуг-биле улусчу Болгарияның партиязының

ҮЛҮГ-ХУУЗУН КИИРЕР ДЭЭШ

Кодээ ажыг-агыйның улам шинай көдүрер талазы-биле СЭКП Төп Комитединиң июль Пленумунуң шиитпирлерин өөрү бүтү черлерде чон-биле бир демей, Листвяк Тандуның ишчилери ханызы-биле таныжып, өөренип турар. Кайза-даа ажыллап турар болза, кодээ ажыл-ишчи бүрүзү ол Пленумунуң шиитпирлерин күүседириниң үлүг-хуузун киирген турар хүлээдегинге болгай. Талыгыр ырак тайга, тандыларда чүрттап, ажылдап турар ишчилер бүдүрүлгелиг ишти күндүлүг-күрүкүтүглар.

«Бирги чергениң соруглазы ээт бүдүрериң көвүдедири болур. Ону шиитпирлерде бистиң бүтү аргалдырыкчыл болгаш күралыгларывысты долуулуг-биле ажыглаары, ээттиң бүтү хемнерерин бүдүрериң көвүдедириң чедип алыры чүвениң чүгүлээ» — деп, СЭКП ТК-ниң июль Пленумунга СЭКП Төп Комитединиң Чиигизе секретары эш Л. И. Брежневтиң илеткелиниде айтып турар. Ээт бүдүрериниң ишити күралавырларында чиик ботунелиг ишти эдилиг киириштирер дээш ишти фермаларывыңда ажылдакчылары база бөлүктүлүнүң үлүг киирип турар.

Ишти дээрге өске малдарышкаш болгелеп янзы бүрү чем база кажаа-хораа-даа хереглевес, а оон одар-белчиңирин эки тазрыштырар, кадат-хайгаралың күштелдирери чүгүлээ мал-ла болгай. Ынчангаш бир центнер ишти ажыг бүдүрериниң бот-сыны инектиниг белдарга чиик. Оон ангыда ишини чорук-херек кылып, ажнап, диилеп мунар, оон кежи, бышкаа база чугула чыт-эт бооп турар.

Үш чыл бурунгаар Чазылларга ишти ажылыныңы тускай салбырын тургускан. Бо дээрге оларны идепкилиринга тадырмалыг деглеп дерискөөр болур. Салбырның үш фермаларында 90 ажыг кижи ажылдап турар. Оларда 17 хире коммунистер, комсомолчулар ажылга кол куш болуп турар. Бедий фермазында 4 коммунист бакталган партболуктуң хуралынга ишти ажылынга хөлбашкан айтырыгларны айы-удаа чугаалашкан. Ынчаарга Сорут фермазында коллуунда-да аныяктар ажылдап турар.

Ишти малдаары дээрге Тожунуң кижиг-ринин аза-чөбезинден уламчылап келген ажылы болур. Сөөлгү үеде ада-иезинниң ол чугула ажылын сайгарыкка тавлаан аныяктар база бар. Оларга Ульяна Черабан, Римма Ак, Валя Орай-оол, Лена Чыпсаа болгаш оон-даа өскелерни хамаарыштырып болур. Бо чылдың чазынында ишинниг чаш толуп менди кампалап алырынга он класс дооскан 16 кыстар сакманшиктеп ажылдаан болгаш түнней багай эвес болган.

Салбырда партия эге организациязының үүрмүшкүлерынга, Чазылар кодээ Советиниң сессизизынга ини ажылын улам ынай хөгжүдеринге хөлбашкан айтырыгларны чаш-биле үзүп чугаалашкан. Оларга хамаа-терекчи байзалыы, четпестерни хандыр анализтеп, чоон сонгаар чорудар хемчээлдерни тодаралып ап турар.

Ынчангаш-биле сөөлгү чылдарда салбырда ишинин баш саны өзүп, күүгүнеге семис, экү шынарлыг ишкерни садып турар. Бо чылдың январь бирде ини салбыры 11 муң ажыг баш ишилиг турган. Оон иштинде 3167 ишилеп алыр, ишижидерниң амыралал - чуртталга 3 ын ишижидер чалаа-биле дамчыдар чөгүүр иштелдиг тедир тургустунмаан. Чамдык чижектерден көрөөл. Чазыларга ини ажылдыг салбырның төвүн Хам-Сырага тургускаш, аңаа 1976 чылдан бөөр ишижидерге 4 даа ишти чурттаар бажынарны тудуп эгелээш, оларның чүгле ханазын тургускаш, ол-ла хевээр ара сокпаан. Олар крыша-даа, ишкиге, хаалга-даа чок туруп берген. Оларның дугайында кандыг-даа чугаа чорувайн турар. Салбырда чангыс-даа трактор, машина чок. Тулуг ыяжын, малчынналга ядыг чемин, кино моторун чүүн-биле соорткаш тедирерил деп айтырыг тургустунуп каардыр.

Оон ангыда ишижидерге кадыг таныпкыларга, ылаңгыя тускай ишик хөп база майгынналар тедир хандыртынмаан. Ынче оң чүгүлээ маңнаттыг чем—аш болгаш улуктоля бөөр, оларны баглаар хөпшүүлер чүүл чок боор-дур. Ишижидер болдунда шагның дерт таварыжы ырак гайгы-тагыкыл аразынга одаплаар ёдээл ижүп, ишини өстүрүп, ажаар апаар. Чамдыкта шилип алыр, ишижидерниң амыралал - чуртталга 3 ын ишижидер чалаа-биле дамчыдар чөгүүр иштелдиг тедир тургустунмаан. Чамдык чижектерден көрөөл. Чазыларга ини ажылдыг салбырның төвүн Хам-Сырага тургускаш, аңаа 1976 чылдан бөөр ишижидерге 4 даа ишти чурттаар бажынарны тудуп эгелээш, оларның чүгле ханазын тургускаш, ол-ла хевээр ара сокпаан. Олар крыша-даа, ишкиге, хаалга-даа чок туруп берген. Оларның дугайында кандыг-даа чугаа чорувайн турар. Салбырда чангыс-даа трактор, машина чок. Тулуг ыяжын, малчынналга ядыг чемин, кино моторун чүүн-биле соорткаш тедирерил деп айтырыг тургустунуп каардыр.

Оон ангыда ишижидерге кадыг таныпкыларга, ылаңгыя тускай ишик хөп база майгынналар тедир хандыртынмаан. Ынче оң чүгүлээ маңнаттыг чем—аш болгаш улуктоля бөөр, оларны баглаар хөпшүүлер чүүл чок боор-дур. Ишижидер болдунда шагның дерт таварыжы ырак гайгы-тагыкыл аразынга одаплаар ёдээл ижүп, ишини өстүрүп, ажаар апаар. Чамдыкта өөр-өөр болук ишилерге адыг, бөрү, эзир база хаалгаар. А ишижилерде боолар чок.

Районнуң база совхозтуң үлүгүр ажылакчыларга, кыдыг ажыл-агыйның специалистерни ини фермаларывыңа көнчүг хөмөр ажылчылар бооп турар.

Үстүнде чугаалаттынган шиитпирлеттинмээн айтырыгларга хөлбаштыр республиканың Кодээ ажылагый, Садыг министерстволары район организацияларывы-биле кадыг дөшүүг хемчегларни алыр үе ам черле келген. Бо-ла айтырыглар дугайында конференцияларга, сессияларга болгаш хуралдарга чугаа хөй бооп келген, а ынчалдаахтыг бурумгаарлаашкыны шоолуг чок...

Бистиң салбырывыңа ишижидерни чамдык бөөлүүр турза-даа, СЭКП ТБ-ның июль Пленумунуң шиитпирлерин чедиишкиннер күүседириниге бодтарывың үлүгүн киноштырер дээш моон сонгаар-даа улам шуурургу ажыглаарлар.

А. САМБУУ,
Тожуда «Май бир» совхозтуң Чазыларының ини фермазында партия эге организациязының секретары.

ХӨМҮР-ДАШ БОЛГАШ ПАРКТАР ХООРАЙЫ

Украин ССР. Шахтёрлар пайыемлалы Донецкиниң өкр ажыы демдээ хөмүр-даш болгаш розалар болу берген.

Чоокта чаа миллион чурттакчының торуттунгенин демдеглээн, чурттуң үлетчүрүүчүң эң улуг төптериниң бирээзи болур хоорай чыл келген тудуп улам чараш болу берген.

Чүс ажыг будүрүлгенің бары долгандыр турар бойдусту хирлеңдерни болдурбас. Донецкиде агаарның ыол арыглажыны болза погаан үүлүттер. Атмосфераны арыглаш турар погаан үүлүттер ыаталарның болгаш заводтарның дежекезөрлерни долганган, хоорай квартаалдарында хөй сеңнеңг гектар черни эдээн паркгар болгаш скверлер болур. Амгы үеде Донецкиниң чурттакчы бүрүзүнге 18 ажыг дорбелчип метр погаан үүлүттер онналыр, кижи бүрүзү ында болук розаларны тарып олурткан.

УССР-ниң ЭА-ның Донецкиде үш чүс гектар черде ботаника садының ажыл-агыйы хоорай чурттакчыларының чоргаарады болу берген. Ол шолде янзы-бүрү хуусаа дургузунда оң-оң хөмөр үүлүттерни өстүрген. Ында погаан үүлүттерниң дузазы-биле биосфераны экижидерниң талазы-биле өртемге үндезилеттингең төлевилеедилерни специалистер ажылдап кылып турар. Оларның сүмези-биле хөмүр-даш болгаш руда төгер черлерде, када берген хөөлбектер орнунда чечектелип турар сантер тывылган.

Донецк хоорайның төвүнүң ландшафтыг архитектуразы дээш архитекторлар болгаш тудугулуглар балдүүге 1978 чылдың ССРЭ-ниң Күрүне шаңналың тывыскан.

ЧУРУКТА: (солагай талазындан оң талазыңче): архитектор Л. М. Пимшанов, инженер-тудугжу Б. Ф. Пеклин, архитектор П. И. Вигдергауз, инженер Г. П. Родионов, архитектор В. П. Кишкинь олар.

Л. САМСОНОВТУҢ фотозу.
СЭТА-ның фотохрониказы.

КАРТОФЕЛЬДИ ЧУГУЛАЛАП КӨӨР

Эрзин районнуң Эрзин сууру өзүп сайзырап, чурттакчының чаа тудуглары чыл келген тудум-на немежип турар. Суурнуң чудумчуларында ыяш олуруп тарыыры сөөлгү үеде дыка зинжезин. Ол хирезинде ногаа, картофель тарыглазын чорутпайн турар. Бо черге ногаа, картофель үнмес бе дээрге база ындыг эвес.

Эрзин суурнуң үндезилекчилериниң бирээзи, партия, совет органнарга хөй чылдарда ажылдап чераан персоналдыг пенсионер Михаил Белчеевич Шойжуң болгаш өске-даа хөөчүннарның эртикен үеин сактып чугаалээп тургамын хөй катап дыңнаан мен.

Нарынга алдым үүргайы ажылдап турар шагда овң кол базазы Эрзин суурга турган. Аңаа ажылдап турган орус эштер сууп чанынга ногаа, картофельди тарып эгелээн болгаш оон дыка эки дүжүттү ап турганнар. Олар чораан соонда картофель бөзин тарыыр кижи чок болган.

Чамдын бажыңнарның чанында ногаа тарыыр хамаан чок кажаа херими бөзин чок болгулаар-дыр. Херимниг-даа болза, ында чүнүдаа тарываан, чанында сарыг чашпан үнген бажыңнар база бар. Суурга буга сүү агып чыдар, дыка хөй бажыңның чанында өң-бажын чечектерни тараан болуп. Ол хирезинде ногаа аймаа таарыйн турары элдеп.

Сууг үстүнде хаван базырынга, шаанда картофель тарып турган черни улам калбарты камаалаш, ону катап ажыглаалга киирер үе келген. Өг-биле бүрүү ооа-ла картофельден келир чылдан тарып эгелээрин чедип алыр дээш кодээ Совет чурттакчы чөнүң ортузунга суртаал ажылын чөрүдары чугула.

Райончуң делиссэзиндэ турып турар ажыл-агыйларга белгаш чурттакчы чөнүң ог-биле бүрүүнге картофельди тарып өстүрүп алырын райнуусном болгаш кодээ Советтер организастаар умурлуг.

С. МОРГҮЙ.

Кызылдың автосептелге заводуу республикада мурнакчы будүрүлге черлериниң санында кирип турар. Ында сөөлгү үеде цехтер, участоктар болгаш түс-түе ажылчыннар аразында социалистиг чарыштың мурнакчылаарының саны нөөү дээн. Завод болгаш оон ажылчыннары онгу бөө чылазың үшкү чылының планныг даалгазын хуусаадан эрте, декабрь 25-те күүседир дээш ыяшмакнай ажылдап турар.

ЧУРУКТА: Кызылдың автосептелге заводуның мурнакчы ажылчыннарының бирээзи, коммунистиг күш-ажылының шалыпчызы Н. Г. Зайцев. Ол бо хүннерде 1980 чылдың үлүгүндэ ажылдап турар.

В. АМЫРНЫҢ фотозу.

ЧЕДИИШКИННЕРНИҢ ҮНДЕЗИНИ

ОРША. (Витебск область). Оршаның хөөлүр ветеринарлыг шиитпирлээриниң чылдың ССРЭ-ниң Күрүне шаңналынчы лауреады О. В. Федукевич бөш чылдың эгезинден бээр он чылдың ооматтаныр күүседиишкен. Ол үениң дургузунда тергиинин Шапар демдеглиг чүс муң ажыг-лектер постту будүрүп үндүрген.

Мурнакчы ажылчын ядыы станоктарда ажылдап турар. Ол болза азырнын ворманыңнан үш катап хөй. Оон ыглекчи савага-даа пекте дериг-дерекселдерни ишкинерге хөлбашкан айтырыгларны хемчээлдерниң ниитилеңнин шиитпирлээрин таратқан. Чедиишкиннер ажылдарынга чүүлүг мурнакчы пос-таавы аргыжыладыр-биле тамактастаг чарыш дуваалаан. Бодарыг, ворунне мерчеелдер ажылчын дүржүлгелээн дамчыдып берип турар. Долу эвес үш чыл дургузунда күш-ажылдың иштелдиг методтарынга 15 ишинек ажылчыларны ол ореткен. Амгы үеде О. В. Федукевич профессионал-техниктиг училищениң колир үеде пос-таавы ажылчыларының болүүлүг шиитпирлээрин таратып турар.

Мурнакчы пос-таавы артыжыгы беш чылдың төнчүзүнге чедир он беш чыл мурнакчы үүлүдүлгелиг хуралдың.

Н. АВСЕЙЧИК,
СЭТА-ның корр.

ШЫНАРЫ ЭКИЖЭЭН

ТЭЭЛИ. (Телецки-биле). Бай-Тайга районнуң будүрүлге, албан-организациялар болгаш ажыл-ишчи коллективтериниң чөрбек үш партия организациязынга өртөө-сонгуданың хуралдар болуп эртикен. Ол хуралдарга парторганизациялар бакталап турар бүгү коммунистериниң 95 хуусу киржип, 146 кижи ажыллап турар коллективтериниң темп-аларынга халаарыыштар ажыктыг салал-оналдарны берген.

Партия организациязының бо хуралдарывыга чаа сонгуткан секретарьларының, организаторларының шынар составы экижээн. Олардан 13 кижи дээди болгаш дооспаан дээди эртеминиг, 10 кижи тускай болгаш ортумак эртеминиг.

Чамдык черлерге, чижээлээрге, Кызыл-Даг ортумак школазынга, «Мурнакчы» совхозка, Эйр-Хавак сүт-баразан фермазынга, районнуң харылзаа белдирингге дээш өске-даа черлерге хуралдар организастыг бедик деңнелге эрткен.

Ч. ОНДАР.

ШЫҢГА" ХАРЫЫ ЭДЕ КӨРДҮНГЕН

Бо чылдың октябрь айның 19-та үнген № 242 «Шыңга» солунга болуп авторлеримиң «Пассажирлер саналдап, сүмелеп түрө деп чүүлү паралатыгнаң турган.

Тывашың транспорт эргелелиниң начальныгы эш В. А. Парушиниң редакциязга дыңнаткыны болза, авторлар А. Танза биле С. Моргүй олардың автобус Кызылдан Эрзинче хүндүскүнүң 2 шактан соңгаар үнүп турарын эртенгиниң сес шак 45 минутта-да үнүп турар кылза чанадыгы деп саналын көрнеш, ону чөптүг деп саналаш, Эрзинче баар автобус эртенгиниң 8 шак 45 минутада үнүп турар кылдыр сентябрь 20-де эгелээш, сапалды болгандыра берген.

Автор К. Тоңгак Шагаан-Арыг — Арыг-Үзүү — Арыскан аразынга чорун турар автобус ам чартык чыл чедир чорбаан турарын хомудап оңмээн. Оруктуң болгаш агаар-бойдустуң таарымча чок байдалы болгаш, од чергерге автобус барбайн, туруулы шиитпиг. Амгы үеде үстүнде адаан чергерге баар автобус удуктел чок чорун турар.

База бир чагаанаң автору Б. Топчут Кызыл биле Э-рбек аразынга чорун турар автобустан тургусса кандыгыл деп үй черниң чөпүүнүң мурнуудан саналдаан. Бо чылдың октябрь айның 20-ниң хүнүнде ведомстволар аразының комиссиязы ук черниң орунун көргеш, автобус шиңгээшинниң туругларының негелдеминге таарыштыг деп көрген.

СИБИРЬ ЧЕРНИҢ КУРЛАВЫРЛАРЫ

Сибирь — чурттуң бир эң улуг, байлак, дүрген хөгжүп турар девискээрлериниң бирээзи. Нефть, газ, руда тывыжы ында бедик темпилер-биле арбыдап, электри энергиязын ажылдап үндүрери, машиналар болгаш механизмнер будүрери, ыяш бетегтиели көвүдеп... экономиканың агрыг сегторунда база улуг өскерилгелер болуп турар. Ындыг болза-даа СЭКП ТК-ның июль (1978 ч.) Пленумунуң шиитпирлериниң бо делгем девискээрниң чурттакчы чөнүүнүң хөрөнгөлиин тус черге будүртүнген аъш-чем продуктулары-биле хандырарының кодээ ажыл-агый проблемазы чогууру-биле шиитпирлеттинмейн турары айыттынган.

— Ол сорулганы шиитпирлээриниң кол, шиитпирлиг негелдези болза чер курлавырларын чогумчалыг ажыглаары болур, — деп Бүгү эвилелдиң Ленин аттыг кодээ ажыл-агый эртеммериниң академизиниң корреспондент кемнүгүү, экономика эртеммериниң доктору Б. Баев СЭТА-ның корреспонденгизи-биле беседага чугаалаан. Сибирьде 65 миллион гектар кодээ ажыл-агый черлери бар, оларның 30 миллион гектары аңдартынган. Ынчаарга Барыын Сибирьде тарылга шөлдерин калбартырының арга-лары ам-даа бар. Ында бир миллион гектар хире сиген шөлдери, бир миллион чеди чүс муң гектар одар шөлдери бар. Ол шөлдер—тарылга шөлүнүң улуг курлавырлары. Херектиң ужуру чүдел дээрге, 1970—1976 чылдарда ол шөлдерге сиген белетиели бир гектардан-на 7—10 центнер болган. Ынчаарга шак-ла ындыг шөлдерден ол-на үеде тараа культуразының бир гектардан-на дүжүдүү 8—12 центнер болган.

Бир эвес шөлдериң продуктулуун чемгерилге саналгазы-биле үнелээр болза, тарылга шөлдери шыктардан 3—4 катап продуктулуг болуп турар. Амыыгайның бодал-биле сиген шөлдериниң үштүң бир кезээн, одарларның 15—20 хуузун андарган турун болурун эртемденнериң чоруткан анализи бадыткап турар. Оон күүселиг-биле 1980 чылда тарылга шөлдерин 120—150 муң гектарга көвүдедип, элээн хөй немелде продуциняны ап болур.

Кодээ ажыл-агый шөлдерин калбартырының кол аргазы — нурумиан черлерни ёндөрүү, чадаң үнүштерни, бичии аргаларны туруп эштээры, эртенген аргаларны, ыяжын кезип каапкан черлерни ажыглалга киирери, шалбаа-тулааларны кургадыры, чамдык черлерни эзе культивастаары. Гектар бүрүзүнге 150—500 рубльди чарыгдап тура мелиорация чорудар болза, онгу беш чылда безин Барыын Сибирьге тарылга шөлдерин 300—350 муң хире гектарга калбартып болур.

Кайгамчык улуг курлавыр—Бараба шыңаазы. Аңаа ээт, сүт, саржаг будүрер күчүлүг цехти тургузуп болур. Ол шыңаа Барыын Сибирьниң, Уралдың дүрген хөгжүп орар үнеттүр районнарынга чоок туруп турар болганы-биле, ону шиңгээдип алыры улуг ужур-дузалыг.

Бараба шыңаазын ажыглалга киирип алырга, кожа девискээрлериң кодээ ажыл-агыйының тургузуунга таарымчалыг салдарлыг болур. Чижээ, Бараба девискээрниң инек ээдин, саржагны аажок арбыдавы будүрер базырга, Новосибирск Омск областарның, Алтай крайның дыка хөй ажыл-агыйлары ноябрьдуунда тараанып, хөй ээдинип, хөй дүгүнүң будүрүнчүлери болу бээрлер.

Чаан Сибирьге чер ажыглалын экижидер талазы-биле улуг ажылдар кылдынар. Ол девискээрге чоруттунган мелиорация шинчилелдерин ёзугаар алырга, делгем девискээрге суггарылга организастаар арганы ында суг нурлавыолары берип турар. Ук девискээрниң суг нурлавырларын болгаш суг ажыл-агый организацияларының күчүзүн барындаалап тургаш «Востоксибирьгидроводхозтуң» кылган санаагазының каргузуп турары болза, бо беш чылда бөзин суггарыглалыг черлериң шөлүн 220—230 муң гектарга калбартып болур.

А. ФИЛАТОВ,
СЭТА-ның корр.

БУРУНГААР БАЗЫМНЫҢ БАДЫТКАЛЫ

ССРЭ-ниң чаа Конституциязын хүлээп алганындан бээр бир чыл чаа апкан. Ону бадылаан 1977 чыл төнчүзү сураглыг чыл боон киргеп. Чүге дээрге, бүгү совет кижилер чурттуң Үндезин Хөөлүзүн сеткилиниң ханызындан утпуг хүлээп алган. Чаа Конституция дээрге Совет күрүнениң 60 чыл дургузунда чедип алган чедиишкиннериниң бадыткалыр дээш ССРЭ-ниң Дээди Совединиң чагыг чок чедиги сессиязында ол Л. И. Брежнев демдеглээн.

ССРЭ-ниң эвилелдешкен болгаш автономнуг республикаларның үндезин хөөлүзүнүң ооруу-ниитилелдээ ишкинерниң, бүгү чонуң болгаш биче удыгларның Үндезин интернационалының, бүгү чонуң болгаш биче удыгларның Үндезин интернационалының, төрээн сотиалистиг партиязының политиказын ыяжын-биле дамчыдар, ооруу-ниитилелдээ ишкинерниң, Конституциязының эки-ниитилелдээ ишкинерниң бистиң республикага үгелээжин турганы үеже эгээн чергелиг. Чонуң шиитпиг-тиг болгаш күш-ажылчы кодурауушкунуң болдуруп, республиканың ажыкпейлиг чоруун, хемчеглелиниң болдээшин, а оң ыткаш Үндезин Хөөлүзүнүң үлүгүн алырынга улустуң сагыш-сеткилиниң хамаарышкынын бөдүүрешиниң ол үе балыктаан.

Бистиң республиканың ажылчы чонгары ССРЭ-ниң, РСФСР-ниң болгаш Тыва АССР-ниң Конституциязының төлевиледдерин бир үндүде деткип оларны чаңгыс кижи дег бир демнег хүлээп ап, мерчеп шүүртеелиг, туружылдыг ажыл-чоруулгалы дээш Коммунистиг партияга болгаш Совет чазакка болуп ынчаргаалыг-сиретпейлиг.

Совет Эвилелдиниң үдегелиг болгаш биче удыгларының дээш эрткен ССРЭ Конституциязын дээш эрткен ССРЭ Конституциязын, түрлээ хөлзөөнин, СЭКП-ның Болгаш Совет кіргүзүнүң чорун үгаанныг деткилээ-биле шиитпирлээ-жиңгээн-биле шиитпирлеп турар. Бистиң ынчалдывыстың үй талазы ажыл-чорудулгаларывыга Советтер удуртуп бөөтпээ-лээ Советтер удуртуп бөөтпээ-лээ Советтер удуртуп бөөтпээ-лээ

СЭКП-НИҢ АГРАР ПОЛИТИКАЗЫ БОТТАНЫЫШЫНДА

ЭЛЕКТРИ — КӨДЭЭ АЖЫЛ-АГЫЙНЫҢ ХӨГЖҮЛДЕЗИНГЕ

Чурттун бүтүн колхоздар болгаш совхоздарны күрүне системазындан электри энергиязы-биле хандыртыныр турар. Үлетпүр бүдүүлгелериниң көдээге берип турары бүгү-ле электри дериглерин токтуң күчүзүү-биле хөделдирер. Онгу беш чылдың эгезинден бээр ажыл-агыйлар электротехниктиг продукциаларны болгаш кабель кылыгларыны барык-ла дөрт миллиард рубль түңге, азы эрткен беш чыллаазындан ийи катап хөйнү алганнар.

— Дериглер бүлүрерин дүргеп көвүдедири оон конструкциязын өскертири-биле хевээшкан,— деп, **ССРЭ-нин Көдээ ажыл-агый министерствозунуң эртелел начальнигининг оралакчызы Ф. Московкин** СЭТА-ныҢ корреспондентизи-биле беседага чугаалаан.

— Колхозтарда болгаш совхозтарда техника машиналарның чарыгдалын эдээжедип турар тускай янзының байдалдарында ажыглаттынып турар. Оон ужурунда элээн хөй электродвигательдерни үлетпүр көдээ ажыл-агыйга таарыштыртынган тускай чогаадыг-биле кылып үндүрүп турар. Ол соруланы шинтпирлээрининг чугулазы СЭКП ТК-ның июль (1978 ч.) Пленумунга демдеглеттинген. Амгы үеде ындыг техниканың даңзызым 150 аттардан тургустунган.

Мал комплекстерине, механизастаттынган болгаш автоматчыттынган улуг-улуг бүдүүлгелерге мал чемнери белеткээрни болгаш үлээрин, ногаалар, чимистер болбаазырадырын башкарар хережелдерни, суг хандырылгазының, мелиорацияның болгаш ирригацияның автоматтыг системаларын кылып үндүрүп турар. Ындыг дериглерниң ажылдаар хуусаазын 3—4 катап улгаттырган. Ол болза электротехника үлетпүрүнүң организацияларының болгаш бүдүүлгелериниң чогаадыкчы кадры ажыл-чорудулгазының түңнели-дир. Электри дериглериниң чаа хевирлери көдээ ажыл-агыйга шингээттингенинің экономиктиг ажыг чыл бүрүде 80 миллион рубль чедип турар.

Көдээниң электротехниктиг күчүзүү чыл келген тудум-на улам өзүп турар. Чаа навын машиналарны ажыглатыы кылдыр эдилээр төлээде, бедик мергежилдиг кадрлар херек. Ортумак заводтуң энергетиктиг күчүзүүнден эвээш эвес күчүлүг совхозтар болгаш колхозтар чуртта эвээш эвес. Москва, Ленинград, Воронеж, Ростов областарның, Краснодар, Ставрополь крайларның элээн хөй улуг-улуг ажыл-агыйларының штат расписаниезинде кол энергетик деп дужаал киирттинген. Шак ындыг тускай эртемниглерни чурттун барык-ла бүгү көдээ ажыл-агый ичтиттуттарында болгаш техникумнарында белеткеп турар.

Беш чылдың төнчүүнде көдээ ажыл-агыйга электри энергизиниң хереглээри 140 миллиард киловатт-шак чедер, а көдээниң хөрөнгүлүг электрификациязы хилыгларын бүдүрери барык-ла ийи катап көвүдээр.

Ю. ГОВОРУХИН.
Москва.

ЛЕНИН — ИНТЕРНАЦИОНАЛИЗМНИҢ КАМГАЛАКЧЫЗЫ

Интернационализм дугайында беседалар

XX чүс чылдың эгезинде капитализмниң хөгжүлүтпезиниң ханы оскерлиишкини болган: ол бодунуң даяды үе-чадазы — империализмче шилчээн. Оон-биле кады ангы күштерниң турушкан турлаттары улам-на тодаргайлаан. Буржуазия реакциязының талазынче ажыгбиле киргеи. Олар бөгүнгүниң чурттарының ишкинде революстуг шимчээшкинге улур күчүлеп-турүүшкүнүү кадбартып, улустарыны дарлаарын улам күштедирип турган. Ол-ла үеде пролетариаттың революсчу шимчээшкинин база өскен. Ажылчын ангының партиялары, профсоюзилелер болгаш ажылчы чоннарның оскеда организациялары тургустунуп турган. Марксизмче өөредигнии арыы даяш, пролетарж интернационализмниң принциптеринге шынчы болуру даяш демисел, ук принциптерни чогаадыкчы өзүү-биле сайзырангайжызары бирги чергенин ужур-дузалыг апарган. В. И. Ленинниң болгаш оон демиселчи аштерниң ажыдтыгы, бижыг өөредигнин түргүзулгазы харын-на олче угланган турган.

Эртемниг коммунизмниң социал интернационализмчи теориязын хөгжүдеринге, революстуг демнеглиң практиказынга болгаш социалистиг угланышчыдын-биле шинтилеери үелешкин-биле чаагы чүүлдерни чоргузар В. И. Ленинниң тоогу ужур-дузалыг салыышкынын кысказы-биле мынчаар чугаалап болур:

Бирээде, В. И. Ленин марксизмче өөредигнии ревизионистерниң болгаш реформистерниң халдаашкынынарынаан камгалап алган, пролетарж интернационализмниң идеяларын камгалап алган.

Ийиде, тоогунуң чаа байдалдарынга дүүштүр марксизмниң кол-кол чүүдерин, оон шилгинде интернационализм дугайында өөредигнии чогаадыкчы өзүү-биле хөгжүткен. К. Маркстың болгаш Ф. Энгельстиң ажылдарынга даянгаш, ол национал болгаш национал-колониалдыг айтырыглар талазы-биле чангыс ааи бүдүштүт, бижыг өөредигнин түргүскан.

Үште, ленинчи план ёзугаар СДРЭ-ге социалистиг инитилелди тургускаанының түңнелиинде социализмче эртем теориязынаан болгаш чырык күзелелдеринден херек кырынга коттуг чүүл апарган. Амгы үеде коммунизм, шаанда Маркс биле Энгельстиң бижин турганы ышкам, Европада чоруп турар онур-шинчи эвес. Ам социалистиг күрүнелериниң делегей системазы бар апарган.

Кыска чүүлге инитилелди революсчу өзүү-биле чаартырының теориязынга болгаш практиказынга В. И. Ленинниң бүгү чаа салыышкынын коргузери берге, ынчангаш интернационализмниң теориязының болгаш практиказының талазы-биле оон ажыл-чорудулгазының кол-кол угланышкынарын аазары-биле кызыгаарланып каалы.

В. И. Ленин чаа хевирлиг партиязын — интернационалчы революстуг партиязын тургускан. Партия организацияларын национал чүүлдү барымдаалап тургузарын кыдыг турган, социал-демократизмге турган буржуаз навыгацияларга болгаш бичелулстарынга чангыс ааи-сөөлүн тургускан делегейде бирги социалистиг күрүнениң организациязы болгаш тургускучузу Ленинниң партиязы болган. Чүге ажыг нациялар болгаш бичелулстар хөй национал-дыг социалистиг күрүне болгаш кадыгшынар, ынчангаш национал-дыг эвес болгаш улуг-ларының-биле чоруу ужурлаан. В. И. Ленин социалистиг күрүнениң дашкыы политиказының, тайбынның, улустарның найыралының болгаш аазы-дүүлгелиг чоруунуң политиказының үндезилеп, коллоп-ларын ажылдаш кылган болгаш херек кырында бодтандырыш турган. Совет эргечагырганың башкайгы дедерде Тайбың дугайында декрет болган. Оон бөөр-ле Совет күрүне улустарның айыыл чок чоруу даяш чайгылыш чок болган турушту демиселчи болуп турар. Ол үргулчу ук ленинчи талазынышкыл-биле чоруп келген: дашкыы политика талазы-биле болуунуң эң башкайгы документизи болуп Тайбың дугайында декреттен СЭКП-ниң XXIV съездизинге ийиги үелүргеи, оон партиялың XXV съездизинге Тайбың болган делегейге кадыы ажылдажылга дээш, улустарның хосталгазы болган хамаарышпас чоруу даяш моон сонгазыгы программазының үндезилеп, оргинализмнеп болган сайзырангайжызынга ажыг Тайбың программазына чедир.

В. И. Ленинниң инициативазы-биле болган үлетүүлгелери-биле 1919 чылда бүгү дүнялерниң ажылчын ангыларының делегейге хамаарышпас чоруу даяш моон сонгазыгы Коммунистиг Интернационал тургустунган. Оон түгүнде Маркс биле Энгельстиң «Бүгү чуртталгазының пролетарийлери, каттыжыгыңар!» деп кыйгырган дээштиң делегейниң бүгү дылдарынга бижээн турган.

Фёдор КОНСТАНТИНОВ, профессор, ССРЭ-ниң философия инитилелиниң президентизиниң ораалчызы, РСФСР-ниң эртемниг ажыдлыг ажылдакчызы.

(ПМА).

БӨМБУРЗЕКТИҢ СУДАЛЫ

СЭТА-ныҢ КОРРЕСПОНДЕНТИЛЕРИ ДЫҢНАДЫП ТУР

КИЛЕҢНИГ БУРУУ ШАВЫЫШКЫН

НЬЮ-ЙОРК. Замбия Республикага удур Родезияның расистериниң база дагын агрессиязы халдаашкын үүзүгеткенинге ол чурттуң КНО чанында доктаамал толээлекчизин шинтпирлиг удурланыышкынын илертейлээн. Расистер бо чаа үүлгединиң Африканың улустарын коргудар, Зимбабвениң национал-хосталга даяш демиселчилериниң тура-соруун сый шавар болгаш оон түңнелинде Родезияда расисчи-колониалдыг өзүү-чурумчаның монгежидер соруга-биле кылган деп, КНО-нуң Айыыл чок чорук Чөвүделгининг даргазының алыпта келген чагазында айыткан.

Смитгин расисчи болуушкынын - суруушкүнүнерин идеп болгаш өлүрүкчү дериилээшкиннериниң Замбияның дериилээриниде Родезиядан чаштының келген тайбың дериилер лагерьлерин узуткаары ол калчаалыг агрессиянын соругазы болган деп, чагазада чугаалаан. Бомбалаашкынының түңнелиинде 340 кижи өлген болгаш 500 ажыг кижи балыглаан. Шөкүлүүдө деңнеер лагерьниче халдаашкынның соонда расистер Зимбабведен 1600 кыс уругларын хамаатыг тускай эртемнер чедип ап турганы Лусемфеведе инити эртемнин өөредилге төвүүне халдаашкын кылган. Оларның деп сезининден хойу ис чок чүвеп, балыглаган айыкпе азы өлген. Халдаашкыннар үезинде Замбияның 40 ажыг хамаатызы база өлген.

Аарыскчи халдаашкынның түңнелинде чүс-чүс кижилер чуртталар оран-сава, кедер чеп, чинир аъш-чем чок артаан. Эмнер база чок. Ак кептигдерниң расисчи өзүү-чурумнары дериилээнин чайбыцынга болгаш айыыл чок чоруунга улут кыжаныышкын болуп турарын — аралашкан халдаашкыннар база дагын коргускан деп, чагазада демдеглээн. Инчангаш КНО-нуң Айыыл чок чорук Чөвүделгининг болгаш бүгү делегей шинтпирлээнининг ажылын күштелирип турар.

● **НЬЮ-ЙОРК.** Пентагонның планнарын «Боландың хөгжүлүтпезиниң үүлгө» дээш доктаал чугаалаан чергелиг бүрүү шашкан. Бармын чуктун айыыл чок чоруун хамаарышпаа нейтронныг бомбаның «мырынай эргежок чүгүлазының» дугайын Вашингтонның албан-дужаалдыг төлээлекчилери доктаамал бадыткап турарлар деп, ол айыткан. Инчалыг-даа ол бомба массалыг узуткаашкын чөвүделгин чаа хевирлп, ниижилерни кыргарының база бир чедиск-дериилээ болуур. Пентагонның генералдарының ол чепсекти тургузар деп турарынга мынчангаш бүгү делегейде, ылангыл Европа чуртгарында, удурланыышкын улам-на өзүп турар.

Бүгү делегейге тайбынның хөрээнге Вашингтонның «нейтронныг дипломатиязының» айыылдыг үрүүктарының дугайын американ бүрүзүнге идепкейлин-биле тайылбырап бээрин ол америк газеттериниң журнал кыйгырган.

● **ПАРИЖ.** Франциядың кол политиктиг партияларының база профсоюзилел каттыжыышкыннарының демократтыг организацияларының төлээлекчилери Парижже болган кеңешкен хуралынга массалыг узуткаашкынның чепсегин чаа хевирлерин ажылдап кылырын болгаш бүдүрерин хөрүүр дугайында делегей дугуржулгазын чарары даяш демиселдп идепкейжидиннче кийгырганнар. Нейтронныг бомбаны үүлгүрүп чепсегленнишкинни дүүрериниң политиказынга шүүт удурланыштак деп, Франциядa күш-ажылдың Бүгү-нинти конфедерациязының мөзээлериниң онзалаа демдеглээн. Массалыг узуткаашкынның чепсегин ол хевири бүгү-ле чепсекти эңдере бүдүрерин дүргедедип, термоядролуг дайынны өөскүдүп унгуреринин айыылын күштелирип турар.

● **НИКОЗИЯ.** Никозияга болган чыскаалга болгаш чиитингге Кипр хереңгеннериниң депшилгелиг организациязының төлээлекчилери массалыг узуткаашкынның чепсегин бүгү хевирлерин бүдүрерин хөрүүрни негээнивер. Бүгү-чепсекти эңдере бүдүрерин соксазырын президент Дж. Картерден шынгыы негээн чагааны олар хүлээп алганнар.

(СЭТА).

СОЦИАЛИСТИГ ВЬЕТНАМДА

ВСР. Социализмниң материал-техниктиг базазын тургузар соруга-биле социалистиг Вьетнамда экономиканың эң чугула адырлары—металлургия, машина тудуушкуну, энергетика чеднишкинниин-биле хөгжүп турар.

ЧУРУКТА: «Камфа» деп механиктиг заводтуң ажылчыннары Нгуэн Ван Хьеп (солагай талазында) болгаш Фан Хонг Динь.

В. СОБОЛЕВТИҢ фотозу.
(СЭТА-ныҢ фотохрониказы).

ИРАНДА БАЙДАЛ ДҮШКҮҮРЛҮГ

ТЕГЕРАН. Иранда чазакка удур чыскаалдар, хөделишкиннер уламчылавышаан. Керманшахка болгаш Илачга өйи хонук бурунгаар болган чыскаалларның киржикчилерин шериглер боодап турлаа. Оон түңнелинде өлүрткен болгаш балыглаттырган кижилер бар. Исфаханда, Рештеде болгаш өске-даа хоорайларда база байдал дүшкүүрлүг.

Тегеранның кудумчуларында болгаш шидераалы танктар, бронетранспортёрлар, солдаттарлыг чүгүк машиналары түрбүшаан. Хоорайның кырында шериг вертолёттар таннып-хайгыыл ужудуушкуннарны ыылбышаан.

Оппозициялыг национал фронт медеглел кылгаш, ол фронтуның удурлуучулары К. Санджаби биле Н. Форухарны шериг эрге-чагыргаларның туудуп хоруудаанынга удурланыштынын илертейлээн.

Чурттун нефтилиг кол райониу — Хузестандан дүүрүүнүң дыцнадырлар каш турар. Ажыл соксадыышкынын уламчылап турар нефтичилерге ол мөңгүнүң шериг губернатору — ажылчыларны дагын агеелээр болуурааш, ажылчылардан үндүртүптер силер деп сагыышкыларын өөредип кыыгаш, Хомейни үезинден айтырылган талаарылгаларда оларны Иранның национал нефть компаниязының эргезинде турар базыннардан күш-биле үлүүр шолуптер апаар деп, ажылчыннарга ыжанышкынарны-даа кылып турар. Ажыл соксаткан нефтичилер шериг байдалын күш чок болдурарын, шахтаны ышкыы-биле хөрүүлеттынган бүгү кижилерни хостап үндүрерин, хамаатыг делегей шинтпирлээнининг эң бирги база сонгаарладып болбас сорулгазы чүл даяр-ге, Африканың мурнуу чугузе расисчи тергиндеңи чок кылыры, ол ышкаш хосталга болгаш хамаарышпас чоруун даяш демисеэйп турар улустарга материалдыг база өскеда дузаны чедирерин болуур ужурлуг.

• • •

Родезияның расистериниң олчук-чонгаалыг үүлгедиглерин КНО-нуң Чингине секретары Курт Вальдхайм чидин-биле бүрүү шапкан. Ол девискээрде тургустунган байдалды болгаш оон тайбынга болдунгу дег үрүүнүтарын Замбияның чалаабиле кады өөренип болгаш чугаалажып норөүп даяш КНО-нуң чингине секретарының тускай төлөлекчизин бастаан делегацияны Замбияже чоруулар деп шинтпирлээнининг дугайын Замбияның президентизи К. Каундага чоруткан телеграммазынга ол дыннаткан.

(СЭТА).

ЧӨПТҮГ ХЕРЕК

НЬЮ-ЙОРК. (СЭТА). Вьетнам Социалистиг Республикага удур Пекинниң чоруудуп турар дайынзыраан чөңгээзэшкиннерин шинтпирлиг бүрүү шапкан медеглелди Наттышкан Штаттарның Коммунистиг партиязы үндүргеи.

Сөөлгү үеде ыыдат шериг иезитери ВСР-ниң нызыгаар чөвүгүнде районнарынче хөй удаа шуруун киргеи. Оон-биле кады Ыыдаттың дузаламчызы болгаш нүүкүлгези-биле Вьетнам девискээрже кампучий шериглериниң халдап кирипишининин беттандырып чоруткан деп, национал дарга Г. Уинстоннуң болгаш чингине секретарь Г. Хелддуң ат салган медеглелинде айыткан. Ол чөңгээзэшкиннер Мурнуу-Чөөн Азияга болгаш бүгү делегейге тайбыңны камгалазарынга шынгыы айыыл болур деп, медеглелде онзалап демдеглээн.

АКШ-тың империализминиң болгаш оон чалчаларының 1975 чылда Вьетнамга чылча шаптырганыңыр болгаш өлерны оон үндүр өйлаттырыкчы боолда ВСР-ниң улузу харын тайбың сорулгаларны чедип алырынче, америк ужаа чүүлдүү бомбалаашкынындан болган үреленишкиннерни, оон чурттун уптээнинин урмунтарын амыр эртеринче чүткүл турар деп, медеглелде оон ыңай айыткан. Вьетнам Социалистиг Республика-биле харылзаалларны чугаа чонна чогумчалыг тургузуп алырынче АКШ-тың чаазаан америк коммунистер ыыгыргаи.

Чоокта чаа Москвага Совет Эвилели биле Вьетнам Социалистиг Республиканың араазылыга накырал болгаш кадыг ажылдамылга дугайында ат салган көрээни бүгү делегейге тайбыңны ыыгылаарынга чугула салыышкынны ижирип турар «төөгүлүг чөдинишкин» ыыдыр медеглелдиң авторлары байыр чедиргеннер.

Камбоджияда байдал

ХАНОЙ. (СЭТА). Камбоджадан хостаган делегациязының киэп турар медээлерге даянып алгаш, Вьетнам информация агентилелиниң дыцпатканы-биле алырга, октябрьның эгезинден бээр Пномпенх, Сиемреап, Кандал, Ратанакири, Мондолькири можуларның хөй-хөй чуттаарының чуртталгы чоок Пол Поттун-Иенга Сариның бүгү чуруулуг-га удур тура халыышкан.

Пномпенх можуга Пномпенх армиязының үйлеңнери хөй удаа үнгүзээн. Мондолькири можуда турар 920-ги дивизияның шериг албанныгларының чамдыызы база тура халыышкан. Сөөгү-чөөн шериг зоназында тура халыышкандар хөй санныг кедээ суурларда, а оң ыыдаш Ломпат хоорайда полиция участоктарынче халданнар.

КЫЙГЫРЫГ

АДЕН. (СЭТА). Демократтыг Йемен национал хамаарышпас, тускай догуинаан чоруукту хүндүлеп-ленгүүн, ол навыга доктаамал болгаш айыыл чок чоруукту намгалаарынга бүгү ниска чуртгар. биле харылзаалларыны моон ынчаар дегдир турлаар деп, Йемен Улус Демократтыг Республиканың премьер-министри Али Назер Мухаммед мээглээн.

Арабтарның араазында империалистиг болгаш сионистиг кижиниң аайы-биле хөделип турар өскерликчилер бар дээрзин араб делегацияның бөлүүшкүнүүр айтып турар деп, ол демдеглээн. Ол болза чүүлдээ мурнунда Есиметтиг амгы удуртулгазының хөлөөр-жир.

Чурттун хөөйлу үндүрер дээди органынга ам болуур сонгуулларга идепкейлиг киржиргенче, а ол ыыдаш чөлөөжиктиг база сонгаар хөгүлдениң планнарын чедиишкинниг бүгүдеирин чедип алырынга ол ышкыргаи.

Кампучияда байдал

ХАНОЙ. (СЭТА). Кампучиядан хостаган делегациязының киэп турар медээлерге даянып алгаш, Вьетнам информация агентилелиниң дыцпатканы-биле алырга, октябрьның эгезинден бээр Пномпенх, Сиемреап, Кандал, Ратанакири, Мондолькири можуларның хөй-хөй чуттаарының чуртталгы чоок Пол Поттун-Иенга Сариның бүгү чуруулуг-га удур тура халыышкан.

Пномпенх можуга Пномпенх армиязының үйлеңнери хөй удаа үнгүзээн. Мондолькири можуда турар 920-ги дивизияның шериг албанныгларының чамдыызы база тура халыышкан. Сөөгү-чөөн шериг зоназында тура халыышкандар хөй санныг кедээ суурларда, а оң ыыдаш Ломпат хоорайда полиция участоктарынче халданнар.

БҮГҮ ДЕЛЕГЕЙДЕ УДУРЛАНЫЫШКЫННАР

Нейтронныг чепсектиң «кол кезектерин» будурери дугайында АКШ-тың президентизи Дж. Картериң шинтпиринге удурланыышкын шимчээшкинни чер бомбүрзээниң янзы-бүрү чуруттарында үргүлчүлевишаан. Шимчээшкинниң киржикчилери — депшилгелиг парлалга, хөй-нинити организациялары, сураглыг политиктиг болгаш хөй-нинити ажылдакчылары америк администрациязының хеделишкиннеринден тайбыңга болгаш делегейниң дүшкүүрлүг чоруунуң чавырлыышкынынга тургустунуп келген шыңгыы айыылче ничээнгейни урландырып турар.

● **БЕРЛИН.** Чавырлыышкынның [illegible] нейтронныг чепсектиң «кол кезектерин» будурер дугайында шинтпирлээ бөө-чепсекти эңдере будурерин соксадыр даяш демиселдин бүгү делегейде быжыглып турар фронтузунга чөңгээлээшкин болур деп, ГДР-ниң Тайбың чөвүделгининг даргазы Гюнтер Дрефаль медеглээн.

Бөө-чепсекти эңдере будурерин улам ынай ыыдаш-дириниң аймыыдыг оруу-биле боттарының эң-не аймыыдыг баземларын чөвүделгининиче [illegible] ССРЭ-ниң тыныжынын тайбыңга даяр чүүл-биле уламчылаттынарын оралдажып турарлар. Ол болза дөө-меге-дир: тайбыңны болгаш чепсегленишкинни дүүрериниң хандырар даяш ниитизи-биле түс ажыг саналдарны ССРЭ ышкыган деп, «Нойе цайтге» ыыдыр бижээн. Тайбың болган чепсегленишкинни дүүрерин [illegible] Социализм чуруттарының политиказының кол ниичээнгейинде ынчаар дугайында сагыш салыышкын доктаамал турун турар. а нейтронныг чепсек бүгү дириг чүүлдерни олүрер.

● **НЬЮ-ЙОРК.** Пентагонның планнарын «Боландың хөгжүлүтпезиниң үүлгө» дээш доктаал чугаалаан чергелиг бүрүү шашкан. Бармын чуктун айыыл чок чоруун хамаарышпаа нейтронныг бомбаның «мырынай эргежок чүгүлазының» дугайын Вашингтонның албан-дужаалдыг төлээлекчилери доктаамал бадыткап турарлар деп, ол айыткан. Инчалыг-даа ол бомба массалыг узуткаашкын чөвүделгин чаа хевирлп, ниижилерни кыргарының база бир чедиск-дериилээ болуур. Пентагонның генералдарының ол чепсекти тургузар деп турарынга мынчангаш бүгү делегейде, ылангыл Европа чуртгарында, удурланыышкын улам-на өзүп турар.

Бүгү делегейге тайбыңның хөрээнге Вашингтонның «нейтронныг дипломатиязының» айыылдыг үрүүктарының дугайын американ бүрүзүнге идепкейлин-биле тайылбырап бээрин ол америк газеттериниң журнал кыйгырган.

● **ПАРИЖ.** Франциядың кол политиктиг партияларының база профсоюзилел каттыжыышкынныарының демократтыг организацияларының төлээлекчилери Парижже болган кеңешкен хуралынга массалыг узуткаашкынның чепсегин чаа хевирлерин ажылдап кылырын болгаш дүүрерин хөрүүр дугайында делегей дугуржулгазын чарары даяш демиселдп идепкейжидиннче кийгырганнар. Нейтронныг бомбаны үүлгүрүп чепсегленишкинни дүүрериниң политиказынга шүүт удурланыштак деп, Франциядa күш-ажылдың Бүгү-нинти конфедерациязының мөзээлериниң онзалаа демдеглээн. Массалыг узуткаашкынның чепсегин ол хевири бүгү-ле чепсекти эңдере будурерин дүргедедип, термоядролуг дайынны өөскүдүп унгуреринин айыылын күштелирип турар.

● **НИКОЗИЯ.** Никозияга болган чыскаалга болгаш чиитингге Кипр хереңгеннериниң депшилгелиг организациязының төлээлекчилери массалыг узуткаашкынның чепсегин бүгү хевирлерин будурерин хөрүүрни негээнивер. Бөө-чепсекти эңдере будурерин соксазырын президент Дж. Картерден шынгыы негээн чагааны олар хүлээп алганнар.

(СЭТА).

Ангола улустуң шиитпирлиг чорууу

ЛУАНДА. (СЭТА). Ажылчы чоннарның массалыг митингилери болгаш хуралдары бо хүннерде Ангола Улус Республиканың улут хөрээлдарында артып турар. МПЛА — Куш-ажыл партиязының болгаш республиканың чамдаарын политиказын бижээни-биле дегдир болгаш АЗР-га удур Мурнуу-Африка Республиканың расистериниң кылыр дээ турар чаа агрессиязынга шинтпирлиг ойгур таныштынының бөөрүнге болгаш шинтпирлиг чорууларын, тараачыннар. Анголаның хостаарының дегдектиг хүндүлеринин дайынчылаары болгаш ооренчилер медеглээннер.

Анголаның Камгалал министерствозунуң медеглелдп ёзугаар алырга, Намибиядың девискээрин дурум чокка эзелеп алган Преториядың расисчи өзүү-чурумчу аңгола-камбия кызыгаарлы дериилээр моомаларын удурланыышкынаан. Ол девискээрже барык-ла күүн сайын мурнуу-африкачы арбаанның чаа-чаа колоннаары каап турар болгаш ынаар шерии техниказын чорудуп турар. Чоокка аэродромнарже бичелакчы болгаш штурмчаар ужар чүүлдү, дайынты ёзугудеттарны чорудуп, АЗР-ның мурнуу эриктериниң чоогунда Анголаның девискээр сулдаарының чанында Мурнуу-Африка Республиканың шериг-саадай күштериниң колоннаары база суг аланга чоруур хөөрээр ажыңгырып чөрүүр турар. Ангола девискээрниң кызынга хайгыыл кылып, мурнуу-африкачы самолёттар дыцнамал ужуур турар. Чөнгээлээр сорулга-биле кызыгаар чоогунда чуруттакчылыг сүүлдарын разистер артиллериз болгаш минометтар-биле боолап турар.

Амгы үениң чепсээ-биле Барымын чуктун чепсегленнери мурнуу-африкачы дайынчылаар ам Намибияда 50 чуң адыыр солдаттарны, хөй санныг танкыларны, кедк машиналарны, самолёттарны, вертолёттарны, артиллерияны чөнгээ алган. Ол шериглерниң болгаш шериг техникалының барык чартыыл амгы үеде Айола-биле кызыгаарда неодлеп тургузгаан.

Ангола удур бөө-чепсектиг чаа агрессияны белеткээрниге олча ролдуг УНИТА-ның контрреволюстуг болуушун өөруукчуларынга онзалаан. ТРЭ-ниң белеткээнин болгаш чепсегдээнга, ангола улустуң ол оскерликчилери Намибиядың девискээринден АЗР-нуң кызыгаар чоогунда девискээрлеринче дээрбечи халдаашкыннарны чорудуп турар. Анголаның девискээринден инитиктиг УНИТА-ның үргедекчилери болгаш өөруукчуларын чорудуп турар. Оларга салган сорулга болза, улус ажыл-агыйның объектилеринге будулдурар болгаш үргедээр чорыктар-биле чуртта тайбың тургузуушкунну саадарадыры, чуруттакчы чоннуң чугулгага деңеелээшкинни болгаш ангазаашкынны болдырары болуур.

Ынчалза-даа амгы үеде империализмнин болгаш оон Африкада чалчазы — расисти Мурнуу-Африка Республиканың кызыгаар-даа чаагайлаашкынны чуруттакчылыг сүүлдарын чедип алыр дээш ангаа [illegible] чуруттун тыва ыыдаш.

ЫРАККЫ ЧӨӨН ЧҮКТЕ

ДЕМНИГ ДИЛЭЭШКИНИНИҢ ТҮННЕЛИ

Хабаровскиде Ордженикидзе эттыг нефть болбаазырадыр заводтуң ыол бүдүрүлгезин—крекинг тургузугларда одалга чарыгалы чылде бир муң беш чүс тоннага хыырылган. Заводтуң чаартыкчыларының чогаатканы ол болбаазын тургузуг технологтуг чорудулгазын сайгарыылгайындар арганы бергеш. Битум, бензин, мазут болгаш иеросин ам мурнуудагызы шыҥат мөңгүнзор савааларга соош чыпшас, а бодтарының чылчын болбаазырадылгажкирип турар нефть агымынче дамчыдыптар.

Заводтуң чаартыкчылары өскер чүл канчап алыр талазы-биле тодаргай сайгарны социалистиг тускелдеринде айтыкшаннар. Бүдүрүлгеде чепшеттер тургустуна берип болгу дег черлериҥ даңзызын тургускан. Инженерлер биле ажылчыннарның күүшениишкинин яттыкшыларга чогаадыкчы бригадаларда бүдүрүлгенин дөртиҥ ажылчын бүрүзү киржип турар. Завод чаартыкчыларының чогаадып, шинээдин алганы техниканың чаа түүлдерин өскү түңнелдерни берип турар: чыл эгезинден бээр камнаттынган одаар түүл-биле бүдүрүлге бүдүн неделя дургузунда ажылдап болур.

В. ИЛЬИН

Хабаровск.

• • •

ТЕХНИКТИГ БААЗА САЙЫЗЫРАҢГАЙЖЫП ТУРАР

Ыракпы Чөөн чүкте суттарылга тудуунуң ыол эргелелиниң механика заводунда металлдарны электра-биле аайлаарын шангээттингеш. Ында шуткуур цех ажыглалда киргеш. Ооң түңнелинде суттарылга бутаазары казарылга, шалбаа, тулаалыг черлерни кургадырынга ажыглаар чер казар техниканың явам-бүрү белдирлерни, көзектерни кылыры үлетпүр аргалыг шаалаан. Моөң журнунда оларны чурттуң ямзы-бүрү районнарындан Ыракпы Чөөн чүкте совгуп турган.

Лучегорскиден ырак эвесте механика заводу болза бо девискээрде турун турар мелиорация трестериниң ыол техниктиг баазазы болуп турар. Приморье, Хабаровск крайларда, Амур, Сахалин, Камчатка, Магадан областарда суг ажыл-агый чүдүлгелерниң болгаш кур черлер шингээдин алырынга хереглээр явзы-бүрү дериг-хереселдерни ында бүдүрүп турар. Чаа рис совхозтарының чепсегелинде турун турар машиналарга чугула хереглиг ыыт-ларның-даа, ооң ышкаш ыыттың кежигүнүнге ыыдыр, ыарны электроникага дериитге чедир—база бо завод хандырып турар

Н. ПАЛАТОВ.

Лучегорск,
Приморье край.

• • •

БАЙЫРЛЫГ, АРКТИКА!

«Комета» Гогольдың адыл-биектроннар, байырлыг-шилгээн медээнин болгаш сонда, Арктикада Пөөнүң суурлу каттап, Шалиаевтиҥ үлегер чоруунан. Бо үеде биле Чөөн Арктикажок элиидирерни дозулуглаан.

Бо чылдың элиидирилгелериниң чыыштынының эрткен дең Чөөн Арктиканың дала операцияларының штабының начальниги В. Щербатьев чугаалаан. Моөң, Арктикага, соогу түнүң ыыжыл чаагай дургузунда дептемдерге, геологтарга, түүлгелеригә болгаш шаңнаарлерге 40 төнна хире түүл эргелеп суурларның чугулуг дүжүрүп, сайгарып, чүдүрүп четтингирер бис.

Ленинградтың транспортуларының үлегер-биле чүдүрүлге-дүжүрүлге комплексиниң бүгү звеноларынга ажыл тодаргай организацияттынган. Судно ыыттаан —чүл аазының складының дең ышкаш-биле түүл дүжүрүүкүүйүн муң беш үе судно-шактың камнап алыр арганы берген.

Элиидирилгенин рейстери чеҥнелгенниг боттың-даргаранга эртем-техниканы үндезилеттингеп агаар медээлери догум дээлыг болган. Соогу чүүлүг ыыт-ын станциялары дүне-даа, хүүлүг-даа экипажтарга агаар медээни «берип» тургускан, дош разведкаларның үнгүдүүлөрү ыяа четтүмдээр чаңчыктарны шилип алырынга дузалап турган. Күүүлүг ледоколдар «Ермак», «Адмирал Макаров», «Ленинград», «Владивосток», «Москва» болган ескелер-даа судноларны үткүп, үзээрин боттандырып турганнар.

Г. КРАСНОГОР

Певек,
Чукотка автономнуг округ.

• • •

БЕДИК ДҮЖҮТ ДЭЭШ ОРУКТА

Приморьениҥ кедээ ажыл-агый инструкциядо медээрлеринең дурумда ставлээры тургустунгаш. Ында бир түүлүг шеңгээ бааза чыл аайынган турган суттарыг черлерге соонып, ристин, ногаалар ның бедик дүжүттерин алырының оруктарын тывар талазы-биле артемденнер улуг ажылдарны чорудуп турарлар. Хөрээниҥ суг режимин даштыыртан тарыштырып турар таварылгада ол болгаш ооң-даа культураларны тарып, өстүрерин комплекстиг механизастаарының айтырыгларынче улуг кичээнгей салдынып турар.

Дуржулга станциязының ажылы болаа Ыракпы Чөөн чүктүң черлерин чаартыкчы-биле болгаш түс черниң чурттакчы чонуң бодаа ажыл-агыйының аңаа будуртунгеп продуктуларын биле тавырарын-биле холбашкан сөрүүлелерин шинээдирээринче база бир базым болур.

Уссурийск,

А. ГУЛЯНСКИЙ.

Приморье край.

• • •

ЗАВОДТУҢ ЧАА ПРОФЕССИЯЗЫ

Вазаларның, фужерлерниң, адактарның баштайгы болүүн Амур кыдында Райчихинскиниң шил заводундан магазинчерже чудуруп чоруткан.

Будурүлгениң кылып чаңыкскан продукциязы—сонга шилп, механик шинтээзы—Ыракпы Чөөн чүкке ажок херектиг. Сава-сапга болгаш чоннуң өске-даа херегээ бөлөөлөрүнүң будурелери-биле ажылта тускан цех тургустунган, ооң кылыгларының ассортиментизин үргүлүг калбарып турар. Чаа будурүлгеге тускай эртемнилер бөлүкшөө сөрүүнө биле улуг ажыл будурүлгезинин дурегээлиг мастерлерни чалап экелгеннер.

Келир чылын чаа цехтиң күүүзүн ийи катап улгаттырары көрдүнген, чаа кылыгларны будурүп үндүрери шинээдин алыр.

А. КРИВЧЕНКО.

Райчихинск,
Амур область.

• • •

ЧУРУКЧУЛАР ЧОГААЛ МААДЫРЛАРЫНДА

ССРЭ-ниҥ Чуруктуулар эвилелиниң кежигүнү А. Винокуровтуң Быстрина тундразынче бо командировказы онзагай болган. Автор чаа чуруктарын ап ажаан, бодунуң чогаалынга ажылының маадырларынга чедирип берген.

Оларның арасында чүрүчү хөн хүннерни эрттиргеш, иевижилериниң ажылгарын, чер иштиниң разведчиктериниң портреттерин чураан. Ооң көрүнүр характеры бо ажокшуң крайда болуп турар улуг өскерлелгелерни эскерип, а бииирэ тундрага техника талазы-биле чаа профессияларны чедип алган кижилерни чураан.

Чуруктарының маадырлары-биле чуруктуларның ужуражышкынныары ында чаңчыл болган. Ол ужуражышкыннар область төвүнүң чогаалчылар коллективтеринин организастап турары ехоорай — «Одыгес» деп фестивальниң бир көзээ болуп эрткен турар. Профессионал болгаш бот-тоолгулар коллективтер ооң ышкаш-даа кежиктер бергүүн бааргер. Чуруктилелел музейиниң ажылдактылары радиогелгер организастар, литераторлар боттарының чаа ажылдары-биле танышпырар.

М. ЖИЛИП.

Камчатканда-Петропавловск.

• • •

СУГ АДААНДА ФЕРМАЛАР

Баазы ажыл-агыйының болгаш сөөлгө-графтының Оожум оскан янсту үүлүүн иягадан салбырының ажылдактылары Охот далайның сонгу-барының эрактериниге тускай сельд фермалары тургузуп эгелей бергеннер. Кеш чыл бурунаар Алдома мугулдурга айыыл болган — далай ышкашының суг үнүүтери өөгүп каапган. Ооң уламыдын баалык ажок аввиижээн.

Балык үүргенелээр далай үнүүжү үзүүлээнгенде түүл каапкарлыг. Үүргенелээрни-биле далай кыдыынче чорун турган сельд четкиге туттуна бергеңде, четки караванга-ла үүргенелеп каапкарын институт ажылдакчылары эскергиннер. Балык үүргенелээр чаа чер кылырынга ону ажыттаар дең шинээдирээр.

Мугулдурга ийи чыл уламыдын кеш-каш километр девискээрге четкилерни салып келгеннер. Оларның квадрат метр бүрүзүнге чеди миллион хире үүргенелер тыптынга бээр. Бир чыл дургузунда он-он миллион сельд байлаарлары тыптып кээ турар. Ооң ангыда «сельд инкубаторларының—шилп чорудулгазының—чугулгатыг байлаанар өстүрерингө элээн таарымалыг черлерингө салгылаар. Ындыг «инкубаторда бүрүзүнден дөртен миллион хире байлаанар далайже үнүп турар.

Г. ИВАНОВ
(СЭТА-ның корр).

Магадан.

Кижизидилгени комплекстиг чорудар

ЧУГУЛА СОРУЛГА

СЭКП-ниҥ XXV съезжизиниг СЭКП ТК-ның Чиигүүшке секретары Л. И. Брежнев мынча дээш: «Амыдыралга кирлеттинлиг туруш дег, сөглөөн сөс-оолде ажыл-иштиҥ карышпазы хүн бүрүзүнүң чорудулгазында апаар болгаш ниитилел хүзээлгезин медередиг кеөр чорук дег киижиниң өрү көдүрер чүве чок. Ындыг турушту ажыдап кылыры — моөң-шынар кижизидилгезиниҥ сорулгазы.

Моөң-шынар кижизидилгези ханге холбаштыр Бин-Хем районга «Совет киижилериниң моөң-шынар чаңчылдыгы» деп темага болуп эрткен эртем-практиктиг конференциниң баштайгы ядетке ле со тур-биле ядетиниң ангыда. Ук конференцияга албан организацияның черлериниң удурткучулары, партия организацияларының секретарьлары, подго Совет күүскомнармының дергазарыг, шинээ дирилгелерниң башылдар, культура албан черлериниң ажылдактылары олурушкан.

Бииктерге коммунизмниң ядыгларынга болгаш ооң коллективтиг болгаш ооң удурткучуларының ролю улуг. Мында Туранның амыдыралхадырылгазының коллективиниң, чээрби чылда ук коллективтиг удуртуп келген А. И. Костенковту чоргаарал-биле адап болур. Ол телептиг ажыл-чаңы-биле, ажылынгаа кызымаа, як сеткилдии-биле удуртуп турары коллективтиниң авторитединиг, чидүүлүгүнүң, Эң-ээрүүге үлегер-чижек болуп шаалаа Алексей Иванович ажылчыннарның неголдезинге, оларның ажыл-ил болгаш амыдырал дугайында ажыл-бүрү айтырыгларынга чогуур харыыны берип шыдавар киижи. Ол хүнөрде ол коллектив «Кожаевска хөөрүлгазы чонга» деп девиз-биле ажыдан турар. Каш чыл уламыдын бо коллектив районнуң бүтүрүлге чергелериниң ачызында ыыттаган социалистиг тарелкага тодаргай ыыттаан болуп келген.

ВЛКСМ районкомунуң секретары Л. Х. Назыты районнуучызы А. П. Петрова демдеглээн, «Кызыл тараачыда» совхозтуң, райга ажыглаашкыннар, райпотребсоюзтуң, Туранның № 1, №2 школаларында бот-тодуглыг, ыыт-ыыттаан, ыыт-ыыттаачыларга ыыт бүрү ээлүүлээ турар. Ынчалза-даа райпромкомбинатта, «Сельхозтехникада» болгаш ооң-даа өске организациялларда бо ажыл чогуур деңнелгиде четпейн турар. Чиидараавыс: ук организацияларның удурткучулаашкыны, анда ажылдан турар хөй-ижи, ти организацияларының чүгле ыыт-ыыттаашкынче чайыллыгаш, ажылчыннарының культурлуг дыштанышталыышче, оларның ортузунга киижизидилге аймалыыче кошкак кичээнгей салып турарында.

Бирүзү, профсоюзтуң, комсомол организацияларының бүдүрүлге черлериниң удурткучуларының кичээнгейин чоонуу, илереги аныык салгалды моөң-шынар кижизидилгезинге хаара тударыныче үлегер ажыктыг саналдар аңаа болган.

М. ЯКУШЕВА.

ЧЕТТИРГЕНИН ИЛЕРЕТКЕН

1978 чылдың литература болгаш ураи чүүл талазы-биле Тываның комсомол шаңналын ВЛКСМ-ниҥ 60 чыл ооҥга үүкүштүр тывысхан лауреаттарның бирээзинге аныяк чуруукчу Надя Рушева (мөчээн сонза) болган. Ол дугайында Надяның Москвада чурттап ораар аавазы Н. Д. Амынова-Рушевага дыңнаткан.

ВЛКСМ Тыва обкомунга Наталья Дойдаловнадан телеграмма келген. Надяның чогаадыкчы амылын бедим биле үнелеп, хүндүлүг атты тывысканы дээш ВЛКСМ Тыва обкомунга, республиканың бүгү комсомолчуларынга болгаш аныяктарынга өөрүп четтиргенин ол илереткен болгаш төрээн Тывазының аныяк салгалынга, Надяның чамыттарынга эки өөредилгенин, амыл ишке чедиишкиннерни, аас-нежиктиг сетилиниҥ ханызындан күүзээн.

МОСКВА. Лужникиге Олимпиада-80-ниҥ одупуң кыдарынга чедир эвээш хүннер артаан турдум, ооң үндүрер дыка хөй черлериниҥ продукциязы «спортчу» болуу берген. Чижээлээрге, «Плакат» деп ооң үндүрер чер ийи чыл дургузунда дөртен хире аңмыбүрү олимпиң продукциязын парлап үндүрген.

Чөөлүү ийи чыл дургузунда аңаа 150 ажыг плакаттарны парлаар. Москва Олимпиадазынга тураскаатканы эң эки плакат дээш дезегей конкурсуун чарлаан. Чыл төнүүлүг аттары билдингир апаар лауреаттарның эң дээре ажылдары-биле паймылалдың кудумчуларын болгаш шөлдерни шаастаннар.

ЧУРУКТА: чуруктуу Л. Тарасовтуң плакады.

В. ЗУФАРОВТУҢ фотозу

БАЙЫР ЧЕДИРИИШКИНИ

БУЭНОС-АЙРЕС. Делегацияның шылгыраага конгурсаалдың материалдарының чижээрлери бо хүннерде СЭПЭ-ниҥ хереженнериниҥ болгаш Венгрияның командаларынга байыр тедерип турар. Совет хереженнер командазы хереженнер эрааныга шыдыраалыг сес-дугаар делегей олимпиадазынга, а венгр команда эр улустуң чөөрбө үшкү олимпиадазынга тиилекти болганы ол. Ийи олимпиада кайызы-даа Аргентинаның паймылалдынга донге эрткен.

Совет шыдыраалы хереженнер команда айы-биле кымгадаа уттурбаан, чүгле венгр командазынга сайгарылгаш. Дерээнги командалар арасында ийиги черни Венгрияның шыдыраалыглары, дөртүнчү черлерни ГФР-ниҥ, Югославияның, Польшаның, Испаниянның, Бенгрияның Англияның командалары дараалаптыр алзээн.

Эр улустуң командаларының аразында Венгрияның команда 36 санды-ан 37 санын чедип алган, бистиҥ шыдыраачыларывыс—37-ни, АКШ-тың—35-ти чаалап ап, шаңналдыг черлерге соонган. Америкалылар бистиҥ шыдыраалыларывыска дениижкин алыр аргалыг турган, ынчалза-даа социалистиг үш садыларынга удуртулар чедип алдымаан баргаларындан, бүтпейн барган.

Дараазында черлерни ыыт-чаар алзээн: ГФР-ниҥ командазы 33 санныг, Румыния биле Израильдиҥ командалары бо ооннарга тус-тузунда 32,5, Польшаның, Данияның, Нидерландының, Швейцарияның болгаш Канаданың командалары 32 санныг боллар.

Бенгриянның командазы СССР база 1928 чылдарда делегейниҥ биктайгы ийи олимпиадаларынга тиилекти боюн үнгеп турган. Ам бо удаада оларның база бир чаа улуг чедиишкини бо.

Бистиҥ командалыг шыдыраа олимпиадаларынга 1952 чылдан бээр киржип келген болгаш он ийи катап тиилекти боюн үнүп турган. Бо тавыралгада бистиҥ командамска делегеннин ийи дайынар чемпионну А. Карпов база делегей чемпионну чорааш. Михаил Таль оларның ойнаавазы салдарлыг болган боор. Ындыгда болза, Москва чуртуг гроссмейстер Борис Гулько конгурсту сула ойнаан. Ол бир сөлөгүнүң биргүүнү чүве алган, ийилеп хаамнаан, ынчалза-даа чуртуган. Борис Спасскиниң он бир салыгдын 7 сан алган, Тигран Петросян тестан 6-ны, Лев Полугаевскиниң он бирден 8-ти, Олег Романишинниң биле Рафаэль Ваганяноон салыгдардан 6,5-6,5 саннарны алган.

Шичээлээш олимпиадаларның кубогу бистиҥдиҥ Будапештке төнүп, Венгрияда шыдыраа ооҥу аалчы, иштерилдинг. Делегей гроссмейстерлери бөгүн 16 саага бар.

МАДРИД. Урай тимнээтээга Европа чемпионадынга сыыт хереженнер командазы дөрт алдын, беш мөңгүн медальдарны чаалап алган.

Омск чуртуг 25 харлыг Галина Шугурова (1973 чылдагы делегеннин, тулгап чемпионну) Европаның судган чемпионну атты чаалап алдыышаан, ийи ажыг хевирге ядын медальдарга четкен. Делегейниҥ тулгап чемпионну Киев чуртуг Ирина Дерюгина чемпионаттың сөөлгү хүнүүзүнде бомбуктуг нергеженилелерге тергиндээш, алдын медальды командазынга немзоп.

(СЭТА).

ЧЕР ИШТИНГЕ БИР АЙ

Тернополь чанында ол-бо талаже 104 километр шөйлүү чорутказ «Алтын кедер» деп кыйга бир ай иштинде эртем шинчилеп чорутказ. Ол аңмыдыр республиканың аллергологиялың эмнелгезиниҥ лабораториязының уе черлериниҥ «Шадрина» деп кыйлар шаңналаар клуб кады кылган. Чер адаанның экспедициязының ишкиржикчизериниҥ бирээзи эмчи В. Горбатенконың чугаалаан бо: Терноольщинаның гипс породаларынга чоорту тургустунуп келген карст куйларда температура болгаш ол-шык доктаамал, агаары кангамчыл арыг. Ол бүгү бандалдар астма болгаш гипертония аарыглыг кижилериҥ эмнээрингө тергиин тааржымалыг. Ам аңаа чер иштиниҥ эмнелгезин кылыр хемчеглерни ап турар. Чер иштиниҥ ол байдалдарында кижиниҥ организмиге тааржын шаптыг черлерге будуп ап иштинде чер иштингө тургускан. Клиника, микробиология талазы-биле болгаш аспе-даа шинчилеелдерде эрткээде чер адаанның ол кузуун янзы-бүрү аарыгларын шинчилээрин уламчылаан.

(СЭТА-ның корр).

Терноголь

ДАГ ЧУРТТУГ ХООЧУН КИЖИНИҢ МӨЧЭЭНИ

БАКУ. (СЭТА-ның корр.). Чурттуң эң улуг назылыг чурттакчызы Меджид Агаев Азербайджанның даглыг черде сууру Тикабаңмга 144 харлыында мөчээн.

Үгүлдэн хойшу М. Агаев 120 чыл дургузунда хөй кадарлыг кедер болган. Бакуда Советтиҥ ол хөөнүң дээрги хөй-ижилериниҥ аймагында байгызаан ушкаждырааче. даглыг черлерде турларны чаагайжыдыышкынга хөй чүүлдерни кылган.

ТЕЛЕВИДЕНИЕ

НОЯБРЬ 16-ДА
БИРГИ ПРОГРАММА
МОСКВАДАН
11.00—«Үе» Информастың программазы.
12.00—«Үзүстүң эргаадыгаазы». Телетамчыбердээл.
13.45—«Гимнастикага сөөн киржилгеш». Документтелгелер кинофильмизи.
14.15—Ленинградтың М. Горькага аттаг туразының самодеятельностуң концерди.
14.45—16.00 Чыыштар.
16.00—«Сөөн күш ажылын — сөөн бедиңи». Бенгеспрограмма: «Пролетариазаң» пес-тавыы артыкчызы», «Бистиҥ утпа, оруке».
16.55—«Сөөн дениичи библиотекаң».
17.25—«Москва комсомолуну» ажыыл-херектериге».
17.55—«БАМ-ны тудуп турарлар дугаймдаар». В. Кандрацкийниҥ ыр сөөнтазы. Ленинградтан дамчыдылга.
КЫЗЫЛДАН
18.15—Телемедээлер.
18.25—«Чуңа соорулгелериниҥ—хүн бүрүүнүң кичээнгейинге». Дамчыдылга.
18.55—«Кижи бүрүзүнүң кадыкпылы — бүгүдениҥ байлаа». Дамчыдылга.
19.15—Телемедээлер.
МОСКВАДАН
19.30—Медээлер.
19.45—«Үе» Информастың программазы.
20.00—«Бодың—паймралдың ол-буду».
20.30—«Миллионнарның дешиичи университединиҥ». «Колхозчу кедээниҥ чаа чүүлдери».
21.00—«Оруе романсе». ССРЭ-ниҥ улустуң артизи О. Бадрина болгаш РСФСР-ниҥ алдарлыг артизи Н. Петрасстуң удурткулаашкынче болган Сергей Лемешевичиниҥ болгаш Сергей Лемешев радиотүвүн чүге төрүттүп хөгжүдүлгениҥ оркестри үүлгедер.
21.25—«Камилла». Хөй сериялыг телефильм. 3-кү серия.
22.20—«Үе» Информастың программазы.
23.00—«Делегейниҥ олимпиаа «Спортлотозуу» Прагадан замчыдылга.
23.40—00.45 Парус спортунуң таланыы. СССР-ниҥ чемпионады. Төнгедээ медээлер.
ИЙИГИ ПРОГРАММА
МОСКВАДАН
18.15—«Оруе чугаа».
18.45—«Харымнар, годнелтер!».
КЫЗЫЛДАН
19.30—Уругдарга фильм. «Мактанчыгы диеспейниҥ ужуралдары».
20.15—20.50 «Спиридон Моңгуш». Фильм-конверт.

АГААР

Бөгүн республиканга бүргеш хүн болур. Чамдык черлерге быскан тар чаар. Соңгу-барыын чүк углаашкынныг

Хөй черлерге 1—6 метр чедер. Агаарның температуразы 7—12, дамгыс районнарга 12—17 градус соор.

Кызылга база бүргеш, беранаар. Хат кошкак болур, мынала-даа дүүн соонда дыңгыыр. Агаар хүндүс 0—14, дүне 15—17 градус соор.

Редактор В. С. ШАРАВИЙ.

Кино

НОЯБРЬ 16-ДА

«НАЙЫРАЛ»: «Ор кижиниҥ шынгыы амыдыралы» 9.30, 11.20, 13.10, 15.00, 16.50, 18.40, 20.30 шактарда.

«ПИОНЕР»: «Черлик Гаврда» 9.00, «Орлатво» 10.40, 15.25, «Фронт ыдыында фронт» 12.25, 17.15, 20.10 шактарда.

«КЫЗЫЛ-ХЕМ»: «Инженер Гаринниҥ гиперболоиды» 15.00, 18.40, «Аңгыдусту семиска ийи билет» 16.50, 20.30 шактарда.

«ВОСТОК»: «Истекчи эмнээ» 15.00, «Кызыл калина» 18.50, 18.40, 20.30 шактарда.

«Шын» сонуунуң редакциязынга мергежилдиг машинакчы хереглеттинип турар.

Тираж 17531. Чагыг 2734.

СОЛУН НЕДЕЛЯДА 6 КАТАП ҮНЕР

РЕДАКЦИЯНЫҢ АДРЕЗИ: индекс 667000

Кызыл, Щетинкин-Кравченко судумчузу, баңкы № 3, ТЕЛЕФОННАРЫ: Редакторнуң 2-24-63, редакторнуң орлакчызының 2-35-24, 2-31-75, харысаалдыг секретарының 2-23-35, секретариаттың 2-23-35, партийн амыдырал болгаш совет тургузуг кылдыстериниҥ 2-37-13, пропаганда кылдыгының 2-31-75, культура кылдыгының 2-23-54, көзээ ажыл-агый кылдыгының 2-21-47, үлегер кылдыгының 2-22-64, чагаа кылдыгының 2-41-27, ыыпорматия кылдыгының 2-20-60, корректорларның 2-27-41, бухгалтериязың 2-12-45, солуп келбейн баргында 2-32-75 телефонче долгтар.

Тыва АССР-ниҥ Министрлер Советиниҥ Ном үндүрер чер, полиграфия болгаш ном садыгының талазы-биле эргелеминиҥ типография фазы (Кызыл, Щетинкин болгаш Кравченко судумчузу, баңкы № 1).

ТС — 00982

Бүгү чурттарның пролетарийлери, каттыжыңар!

ШЫН

СЭКП Тыва обкомунуң, Тыва АССР-ниң Дээди Совединиң болгаш Министрлер Чөвүлелиниң органы

№ 264 (10861) | 1978 чылдың ноябрь 17, пятница | 1925 чылда үнелеттингеш | Өртээ 2 коп.

БАМ-ның картазында кызыл өңнер

БАМ-ның ажылдакчы харын участоктарын тудуучулар харлыг кыштың эң-бүле демдеглеп турарлар. Амгы үеде ол ол оруктуң Чөөн талазында колдаан: дөрт чүс ажыг километр кол оруктуң салган болгаш чаартқан. Чоокта чаа ниити үзүүн чүс километр үш участокту ажыглалга киирген. Дөмей-күүс шеригжилээн салдаттарның ажылын Күрүне комиссиязы тергиин ажы деп үнелеп көрген.

Кедир чылын — хуусадан ийи чыл мурнай — Үргалды Амурда-Комсомолск-биле ыяшты ол шуут чыглыпгүүптар. Тудугчулар мынаар шиңгирлээннер. Ыяшыг болур-дааш үзүрлүг.

В. ВАСИЛЬЕВ.
СЭТА-ның үзүр.

БАМ-ның Чөөн участогу.

БОЛГАР-СОВЕТ НАЙЫРАЛ БЫЖЫГЫП ТУРАР

СОФИЯ. (СЭТА). Болгар металлургиялың баштайгызы—Кремиковскийниң комбинадың болгар-совет найыралдың бүдүрүлгезиниң дөн адын тыртыр. Ноябрь 15-те комбинатка болгар-совет найыралдың митингиже болган. Оон хой мурнакы черлеривилерге БКП ТК-ниң Биргы секретары, БУР-нуң Күрүне Чөвүлелиниң Даргазы Т. Живковту, СЭКП ТК-ниң Политбюро кежигүзү, СЭКП ТК-ның секретары А. П. Кириленкону чылгы-биле уткаанныр.

Митингиге үргүлүлелдиг адын часкаашкыны-биле уткуткан А. П. Кириленко чүве чугаалаан. Сибирьниң-биле Кремиковскийниң металлургия комбинадының коллективи-биле, чүүлеу Болгарияның ажылын ангыланың болган техникер-технологтар институтунуң отрядтарының бараан-биле ужуражыры чөнээ улуг ооруушку-дур деп, ол чугаалаан.

Болгарияже ааш-оруктуң үезинде моң комбинатка баарым Москвага билдинде бээрге, эш Л. И. Брежнев сылдерниң бүдүрүлгелерге бодуунуң чоралының түгейин, Кремиковскийниң металлургия-биле чүректен ханчыдыын ужуражылыкшынарының дугайын ол хүндүлел-биле сактып чугаалаан. Оон хой муң тараныкчылары

Партийжи амыдырал: отчёттар болгаш соңгулдалар

БОТ-ШҮГҮМЧҮЛЕЛЧИ ЁЗУ-БИЛЕ

Партия организацияларының амыдыралында чугула үеларда—отчёттар болгаш соңгулдалар партия эге организацияларында, совхозтарның парткомнарында доозулган. Ам партчылың район конференцияларын эртип турар. Эге организацияларга эрткилээн отчет-соңгулдалыг хураларның дугайында чамдык отёттарны «Шынга» парзамның номчукчулар билир болгай. Кодээ ажыл-агыйда ажмадап турар коммунистер оттарының ол хуралдарынга СЭКП-ниң XXV съездизиниң, СЭКП Төп Комитединиң июль (1978 чыл) Пленумунуң шиитпирлерин боттандырар талазы-биле партия организацияларының ажыл-чорудулгазын хандыр анализтеп, кол ниитилгейни шиитпирдеттинмээн айтырыгларже, курлавырларны дилеп тып, ажыгдаарынче, моон соңгаргы сорулгаларже угланыпкан турар. Маңаа холбаштыр ийи коммунистиң чагааларын моон адаанда парладывыс.

ЧЕДИИШКИНГЕ ООЖУРГАВАС

Партилың кодээ ажыл-агыйы талазы-биле салган сорулгаларын боттандырар дээш «Большевик» совхозтуң Коммунистер болгаш бүгү ажыл-ишчилери шүдүргү ажмадап турар. Партком кодээ ажыл-агыйда бүдүрүлгениниң шиитпиринг участокталгы коммунистерни бүзүрелдээр, оларның авангардчы ажылды күштелдиргеп. Чижээ, коммунист Саая Очур удуртқан сүт-бараан фермазының коллективи бо чылдың үшкү кварталында сүт бүдүрери үлам көвүдеткеш, ону бүрүнеге садарының планын 105 хуу күүседткеп. Сааңчыдар Хомушкуу Хирлиг, Хомушкуу Мингчик олар социалистик чарыштың тиилекчилери болгаппар.

Коммунистерниң база оскедаа ажыл-ишчилериниң ниити хөрөнгө шиирлиг үүлүзүнүң ажлынакшыннер тургустувар болгай. Ол бүгүнүн-арымында бистиң совхозувус 1977—1978 чылдарның хөлөөнүнде шиитпиринг талазы-биле хөрү эрттиргеп. Бүгү чүүл малдарның баш санының 98,5 хуузун совхоз камгалап алган, төрүүр чүс хойга опаштыр 80 хуузун алыр планнаан турган, ону 91 чедиргеп. Мал ыыттагдавышкынының талазы-биле республиканың экономиг райондарының сопиалистиг чарышкылаан болгаш ВЛКСМ обкомунуң шилчиир Кызыл тугун, акша шаңналтын ийи удаа алган.

Малдың баш санын камгалаан алырын хөндүрбээнден, совхоз бо чылдың үшкү кварталында бүрүнеге эът садарылганың планын 141 хуу, сүттүүн — 104,9 хуу, дүктүң тыл планын 108 хуу күүсеткеп. Бо чылдын агаар-бойдус берге болганы-биле оът-сигеннииң унуу хиреллиг-даа болза, мал чемнииң планын 83 хуу чедиртпеп, ол болза өрткен чылдынкы дөмейлеттеңден 700 тонна хөй болган. Бо чүүлдө ажыл-херээжи база-да коммунист Кара-Сал Сарыпмай баштаан механизаторлар Донгак Очаа, Кара-Сат Амыр, Донгак Аяковаа пленкейлиг ажылдаан.

Чеди ышаан совхозта боттандырган эрес сорулгалар күшаажылы-биле шилгеген турар. Ынчаарга ажыл-ишчилер чөвүн ажыгдаан турарында четкеттер база тургулчедеишпээн.

Ажмак херээжи чедиишкиннер-даа болза, ажмак оожургаар эрнең биске кым-даа бербээн деп коммунистер мындыг түңнелдир ыыган. Партком болган партгрупп ага организацияларга көдээ-гө алыр ужурдуг чүүлдө ажыл-агыйларны көрүүлеп, шүдүргү боттандырарының эргежок чүүлүнүнче коммунистер кичеенгеинээ утпаңдыртган.

Партийжи организастыг болган политиктиг ажылдың деңнелиг улам бедидип, хөй-ниитиг организацияларга удуртулгага ам-даа күштелдирээшаан, совхозтуң ажыл-ишчилериниң күжүн СЭКП ТК-ның июль Пленумунуң шиитпирлерин, сиигу беш чылдың планнаан сорулгаларын совхозтуң коммунистери коз чүүлге сорулга кылыр салган.

Т. САЛЧАК,
коммунист, пенсионер.

• • •

ЧҮГЕ ДОРАЙТАП ТУРАРЫЛ?

«Тес-Хем» совхоз — мал [illegible] ажыл-ишчилериниң бирээзи. Партгруппаның отчёт пленумунда киргеп санчуралгаларны, чижектерни алыр болза, план күүседлээшинде чамдык тазырымчалыг түңнелдер, эки ажылдаан коллективтер, коммунистер бар [illegible] төрүүр чүс иеске опаштыр 90 бызаа алган. Өртең сүт-товарлаан фермамыз, төрүүр чүс хойдан-на 80–86 хураганывыс, бир баш хойдан-на 3 кг ажыг дүк алган коммунистер А. Монгалбинаа, А. Карманы болгаш [illegible] ажылдаа-маңаа адаа болур.

Ынчалзажок чедиишкиннер дугайын эвес, а отчёттуг хуралга коммунистерниң сагыш-сеткилиниң дүүгейин чүгле [illegible] дугайын чүүлдер болган иик мен. Ол дээрге малдан ап турар чаа төлдерниң сайлыын, будүүрер продуктының чамдык көргүзүүлериниң көргүзүүнүң сылдар [illegible] ыры болур. Маңаа ыындыг чижекти көргүзүп болур. Төрүүр чүс малга опаалтыр 1975 чылда 78 хураган, 54 аңай, 59 бызаа, 66 кудун ап турган болзаа, ам ол көргүзүүлерге ойл-даа дөмейлеттеп. 1978 чылдың төрүүр чүс башка опаалтыр дараазында [illegible] хураган 68, аңай 48, бызаа 48, кудун 56. Ынчаарга бир баш хойдан ол-ле үеде ап турган дүк 2,1 кг турган болзо, ам 1,7 кг чедир кудулаан.

Ооң көд чылдагааны малдың [illegible] оларның тарып боозадылгазын четпее ортанчастап турумнеде болгаш чамдык малчыннарның база специалистериниң харысалга [illegible] Инитиниң малын өлүрер, чидирер база кайы хамаан чок самыдаар чоруктар ам-даа узуткаттынмаан. Бо чылдың 9 аңаларында харысалга чок чоруктуң үргүлүдээ болгаш муң хире баш мал хораан. Ямы-бүрү аарыглардан 2349 баш шээр, 172 бода мал өлген. Оларны күрүнеге садаа продукциязынга киргеп болза, ооң-на топпа эът, дүк-түр. Дүк садары ышкаш чамдык планнарның күүсеттинмейн турганның бир чылдагаанды ында.

Мал ажылын хөгжүдеринге чер ажылы чүгула рольдуг болгай. Ооң культуразын бедидиглеп, багай болбаазырадыл ажылдап кылыр турарындан ооң ап турар дүктүг аргажок куду. Хову ажылыдан алаа төгүүр дүктүүтүң планнаан чадгымын-даа күүсеттээр. Ажыл-агыйның бо аңгы талазы аргажок улуг сорулгалыг.

Ол-ла бүгү айтырыгларның дугайын партком-ну-даа, эге организацияларның-да, инити коммунистерин-даа хуралдарынга үдуртулгага ам-даа күштелдирээшаан, [illegible] ап келген. Ынчалзажок ол-хөй чугааларны ажыл-херээже багай боттандырыш турарындан, оларны дешпес, ажылгыр чаңыс бөөн турар. Чердо ыйчаан чамдык партия хуралдарынга санал-оналдар кээры болур, оларга биеэки-де ханчыккан «штаттыг» кижилер чүве чугаалаар, а совхоз бүдүрүлгезиниң ёзулуг эзенде ажылдаан турарлар идешкенлиг хөрүнүлге чок болур таварылталар ам-даа бар.

Ажылга харысалганың, малчыннарның амыдырал-куртталгазының дугайынга база-ла хөй удаа чугаалажып келдивис. Ынчалзажок мында бурунгаргаашкын чок. Маңаа хөлбаштыр Тыва АССР-ниң алдарлыг малчыны коммунист А. Карманың отчёт-соңгулдалыг хуралга ыыпчаар чугаазаанын онтуг.

— Малчыннарже сагыш салбышкын мракта чепсе. Олар колдуунда-ла чаа түүлдерден хожудан турар-дыр. Лекция, беседалар хөвөр болур, ында шуут көрбес-тир бис. Аныяктар мал ажылынче эвээш кызырынң бар чедирлээнны од. Ынчангаш мал ажылынга өре, самыгдал кылыр чамдык [illegible] ооскуттунмас ужуру ында. Малдың баш санын өстүрер, ооң продуктулуун бедидер, ында бы-жыг чем-суурну тургузар талазы-биле бистиң совхозта чедир шиитпирлеттинмээн айтырыглар хөй. Күрүнеге садар малдарның дериазын бичии өзүп турма-даа, малдың продуктулуу мурнуку чылдардан кудулап турары дувуренгит.

Коммунистиң бо чугаазымда дүүгүзүшпээр черле тевларыга эвес. Бир эвес ажыл-херээниң байдалын доктаамал хандыр анализтеп, курлавырларны болгаш бар аргаларны четче ажыглаар болза, совхоз бедик көргүзүлгезин чедип ап бээр. Ол дугайын чамдык мурнаачыларның дурукулгазы бадыткап турар, совхоз инитиин-биле бо чылын төрүүр малдан 68 хураган, 49 бызаа ап, бир баш хойдан 1,7 кг дүк кыргын алган болза, чамдык мурнакчы малчыннар 90 хураганы, бызааны ап, бир хойдан-на 3—5 кг чедир дүктү ап турар. Тодаргай деңнелге бо-дур.

Үстүнде чугаалаттынган чамдык чижектерден алырга, совхозта партком, партия эге организацияларга болгаш ооң дирекциязы, специалистери СЭКП ТК-ның июль Пленумунуң негелдеринге дүүгүзүп ажыл-херээни эде тургузарын неген турары чугаажок. Ылаңгыя парткомнуң, эге организацияларның талазындан коммунистериниң отчёт-соңгулдалыг хуралының доктаалын, олардан шүүгүлдиг санал, дарыга үнделгелээш, ажылдан кылган хемчеглериниң күүселдезин организастап, доктаамал контролга алыры эргежок чүгула.

Б. ДОЮНДУП,
коммунист, көдээ бизнесмен.

БелАЗ-тар бөгүн болгаш даарта

Совет автомобиль тудунчуларының ону беш чылда соруглаарының бирээзи болза улуг күчүлүг чүүк машиналарын будүрерин көвүдедири болур.

«1976—1980 чылдарда ССРЭ-ниң улус ажыл-агыйын хөгжүдеринин кол угланышкынналарында» мынча деп бижээн: «Даг тывыжының үлетпүрүнге 75 тонна болгаш ооң аар чүүн сөөртүр боду дүмүрер автомобильдерни болгаш боду дүмүрер автопоездилерни будүрерин хөгжүдер».

Ындыг техниканы Минскиниң чоогунда Жодзино хоорайда Белоруссияның автомобиль заводунда будүрүп турар.

Баштайгы күчүлүг «БелАЗ»-ты маңаа будүрүп үндүргенинден бээр 1978 чылдың нөябрьда чээрби чыл болур. Амгы үеде завод 27 болгаш 75 тонна чүүк сөөртүр машиналарны будүрүп турар. 110 тонна сөөртүр дүржүлгалыг улуг машинаны кылган. Улуг хемчээлдиг болза-даа, боду дүмүрер автомобиль ээлгиге болгаш дагы породаларын шаита 50 километр чедир дүрген сөөртүп болур. Чаңгыс рейс дургузунда 180 тонна чүүктү сөөртүп болур улам күчүлүг машинаны кылыр талазы-биле ажылдарыны чорудуп турар.

Депшилгелиг конструктивтиг шиитпирлээшкиннер, хемчээлиниң эки шынарлары белорус машиналарының бедик шынарын болдурган болгаш ларны даштыкының зө ааре машиналарынга деннештирген. Лейпциг ярмаказынга баштай 27 тонна, ооң соонда 40 тонна чүүк сөөртүр машиналарны алдын медальдар-биле шаңналтын таварызга эвес. Амгы үеде «БелАЗ»-тарны делегейниң хөй-хөй чуттарынче үндүр садып турар.

ЧУРУКТА: Белоруссияның автомобиль заводунуң кол конвейери.

В. МЕЖЕВИЧИНИҢ фотозу.
(СЭТА-ның фотохрониказы).

МУРНАКЧЫВЫС

Барыын-Хемчик, Бай-Тайга районнарда № 1469 орук-будуруглаг участогунда мурнакчылаар дээш. Оларның бирээзинге Каадыр Баазанович Хертек хамаарыжыр. К. Хертек орук-будуруглаг участогунда 2 чыл ажыг ажылдап турар. Ол үениң дургузунда бульдозерист Каадыр Баазанович участоктуң ниити ажыл-херээнге бодунуң төлептиг улуг-хуузун киирипттирип келген. Бай-Тайганың Бай-Таляе, Шүйже, Барыын-Хемчиктиң Эрги-Бартыкче оруктарны дескидеп, ажыглаттырынге Каадыр Баазановичиниң башкарган бульдозеры улам-хой хемнээлдиг ажылдарны кылган.

Ол кандыг-даа ажылды кылганда ыяап-ла төңчүзүнге чедир кылыр, онаашкан ажыл-херээнге харыысалгалыг кижи. Орук кылымкага херектиг сайны машиналарга чүдүрерин К. Хертек кажаада саададың нөрээм. Кылган ажылынга кызымаа дээш К. Хертекти эштери хүндүлээр. Мурнакчы бульдозерист ай. квартал планның үргүлүг 135—136 хуу күүседип турар.

Каадыр Баазанович чүгле бодунга онаашкан ажылын күүседирип-биле кызыгаарлаттырымайн, эш-оөрүнге аргасүме боорээн, дузалажыр-ыдаан чеже ойталавас. Ыаңгыя аныяктарны ажылга оөредирингге ол идепкейлиг. Аныяк оол Борис Оорзаакты ол бульдозеристиң мергежилиге өөреткен. Борис ам орук-будуруглаг участогунда мурнакчы бульдозерист.

С. СЕРИП-ООЛ,
№ 1469 орук-будуруглаг участогунуң начальнигы.

Көскү агитация

БЕДИК ДЕҢНЕЛДЕ

Республиканың ооң дачыагылаарында ашкаш, Тес-Хем районда СЭКП-ниң XXV съездиниң аттыг совхозтуң ажыл-ишчилери онгу беш чылдың үшкү чылының планнаг онаалдаларын болгаш бедиткен үлээлгелерни хуусаа бетинде күүседип, партияның XXV съездиниң шиитпирлерин амыдыралга боттандырар дээш социалистиг чарышты улам калбарткан. Бо соруглаңы чедип алырынга политмассалыг ажыл, көскү агитацияны чугула черни эдлеп турар.

Совхозтуң контораның чанында ажыл-агыйның беш чыл планнаг, ажыл-ишчилериниң социалистиг хүлээлгелерин тус-тус көргүзүп самыраларында бижээш аскан. Ол ышкаш күш-ажылдың болгаш будүрүлгениң мурнакчыларының аттарын, оларның алган хүлээлгелерин ай, квартал саныында кайчаар күүседип турарын көргүскен сан-чураглайларны көргүзүп самыраларында бижип турар.

Партбюро сезоннуг ажыллар эгелээр мурнунда политмассалыг ажылдың планнын хөй-ниитиг организацияларында-биле кады кылып тургускан, бадыткап алыр. Агитаторларны, политинформаторларны, лекторларны бригадалар тоолеринге быжыглап турар. Агитхуудустарны, «Комсомолчу прожекторларны» болгаш хана-солуунарны үндүрүп турар тускай редколлегиязы тургускан.

Партбюро көскү агитацияның үнүнүң бандылынга дүүштүрүп чаартып ап турар. Чижээлээргө, контора чанында торгууг самбырааларында ангыда «Соруглавыс — ажылдың ажыктыы болгаш шынарыже, «Октябрьның ачымында», «ССРЭ-ниң чаа Конституциязы», «Күүнүүс — пайырала» деп темаларга плакаттарны улуг хемчээлдиг кылдыр чараштыр чураан, таварыштыр аскылаанын кандыг-даа кижиниң көрүнгенинче хаара туда бээр.

Ильинка ортумак школада пионер болгаш комсомол организацияларының совхозтуң [illegible]-ажын бүдүрүлгезиниң көвүдээ-биле холбаштырын турар. Үшкү кварталдың социалистиг чарышының тиилекчилериниң (сааңчылар Р. Ожегина, Е. Воронина, механизатор С. Оюн, комбайнер В. Барбалдай болгаш өскелериниң-даа) чурттарының адаанда оларның көргүзүүлериниң шевериин бижээш стендилерни, Социалистиг күш-ажылдың Маадыры Даваа Дойбаниың болгаш совхозтуң ооң-даа өске мурнакчыларының портреттерин школаның ниити кадымның коридорунда аскылаан каан. Бо чүүл көргүзүп турарыл? Өөреникчилерниң совхозтуң ажыл, амыдыралы-биле болган олардың бодунарының, угбаларының күш-ажылы-биле чоок таныштырып турары ол болур.

В. САТ.

«ШЫНГА" хаарыы

Чөвүлелге чугаалашкан

Бо чылдың октябрь айның 17-де үнген «Шын» солунга «Мичаар ажыглап болбас» деп корреспонденция парлаттынган. Ында Тес-Хем районда «Чодураа» совхозта аарыг малдарны өмнээр изолаторну өскээр ажыглап турарының дугайын шүүлгеден бижээн.

«Чодураа» совхозтуң директору С. Л. Чангы-оолуң редакциязынга чоруткан бижиинде чугаалап турарыы-биле алырга, солунга үнген шүүлгээлдиг чүүлдү совхозтуң түскай артемишилериниң каттышкан чөвүлелге хуралынга чугаалажып көрген. Корреспонденциязында бижиттинген чамдык чүүлдер шын болган. Бригадалардан изеляторга кээп турар аарыг малдарны чүгле амчынын тургускан документизин сөзүглер киирип алыр дугайында шынгыы чуруумну тургускан. Сөөлгү малдарны кедергеже үнүүрүп турар. Бо чылдың тос айларында 153 хойну эккиртир амнаан, хойжу бригадаларже чоруткан.

Чамдык кемнээн болгаш ценуроотак аараан хойларны кижилерге чөпшээрел-биле берип турганы ылап. Кижилерге чөпшээрел-биле мал садарын ам соксаткан.

АЖЫ-ТӨЛУ СООН САЛГААН

Бөрөөш Ак-кысовна Чонгуш баштай Хандагайты суурнуң столовазынга ажылдап киргеп. Анаа ажылдап туогаш, поварның 1-ги разрядын луулаган. Иесарлап ажылдаары чиик эвес. Кижилерге эки шынарлыг аъш-чемниң бедеткээри — кол соруглаа, ынчангаш бедеткээн чемниң шынарынче кол кичээнгей салыры чугула. Б. Монгуш ханызырлаанын культуразын өскээдер дээш кыымак ажылдап, коллективте кады ажылдап турар аш-хөрүнүң хүнүүлелиин чалап алган. Ооң ажылга кызымаан, мергежилдиг толептиин база чон-биле ажылдап билиргин көргеш райпо баштаар чери столовая эргелекчизинге төмүйлээн.

Б. Монгуштуң амыдыралының ийи-биле 1968 чылда Чадаана хоорайга келген. Ам ол райчагытың пос садар салбырында ажылдап турар. Ай, квартал планын доктаамал ажыр күүседип келген. Садыгжы кижиниң ажылы нарын, харыысалгалыг, хүндүткелдиг. Баартак артынга турун, чон-биле ажылдарын бедеп пос дээрии Борбаа Ак-кысовна эки билирер. Бо салбырдан пос садын алыр дээн кижилер үзүлбес. Кайы пос-биле олатье даараын алаа экил, кашпаттар пос хөйлен азы костюм четтирил, кандыг онууг экил, сүмелеп көрүнер дээн айтырыг, дылеттээ үеледеп. Ынчангаш сөөлгү айтырыгларның бо бүдүрүлгеге төлептиг, шын харыы бериир, хамаар-бир постуң сүмелээрде оон хар-назынынга, ирээл-сырайынга, дурт-сынныга кандыг онууг пос таарыжырын барымдаалаар апаар.

Б. Монгуштуң ажылдап турар коллективи коммунистиг күш-ажылдың бригадазы деп бедик атты эдилеп турар. Ол боду 1977 чылда коммунистиг күш-ажылдың ордазының атты алган. Борбаа Ак-кысовна Бра-подрезчиниң самый техникумунуң бараан чорудулганының факультединиң бот-өөредилге-биле доозган. Монгуш хөй ургларның нези. Уруу Клава аваазының соон салгаан. Ол • Кызылдың кооперативтиг училищезин доозган, Чадаанада «Шахтер» магазинде садыгжылаан ажылдап турар. Ол 1977 чылда районуң садыгжы комсомолчу-аныяктар аразында калбарган социалистиг чарышка идепкейлиг киришкеш, тиилекчи болуп үнген. Клавадың ажылдап турары аъш-чем магазинин базала коммунистиг күш-ажылдың коллективи. Улуг уруу Света Чадаананың адыдырал хөнүлырыла комбинадының фотографиязында практика эрттирип турар. Ол—фотограф болуур.

Ургларның адазы Салаажык Сапыкович—чолаачы. Ооң чолаачы стажы 25 чыл. Оолдары Павел, Олег аларының салгакчылары, база-ла чолаачылар. А Петя бо чылын Кызылдың көдээ ажыл-агый техникумунуң механизация салбырын бот-өөредилге-биле доозган. Чечек, Чодураа — школачылар, а Чойганмаа — садикте. Оларның кандыг мергежилдя шилип ап, кымнаар болуур амдыыларда билдинмес. Ынчангаш бо пайыралдыг, улуг ог-буленде ада-иезилеринден, ажыл-мергежилиниң салгакчылары бар, а оске-даа мергежилдиг кижилери бар, олар шүптүзүү-ле чонумга төлептиг бараан болуп, чаагайлыг ажылдап чоруурлар.

Оолдар, кыстарының тускай артезини чедип алган, чонунга төлептиг бараан болуп чоруурун ада-иезе аас-кежик. Салаажык Сапыкович биле Борбаа Ак-кысовна ургларын бүүн сеткилдиг, күш-ажылга хандыкшылдыг, төлептиг кижилер кылдыр кижилеттиннер. Бо дээрге чангыс ажылчын ог-буленин чижээ-дир. А ындыг үлегерлиг ог-буле хөрөй. Чуур санай эчижек болгай.

А. МОНГУШ.

Ажыглалда киирген

УКРАИН ССР, Ильичевск-Варианың деңгир-оруктуң паром кежиниң бирги эдлээ ажыглалда киргеп.

Чаа шугумга ийи совет болгаш ийи болгар — «Герои Плевена», «Герои Шипки», «Герои Севастополя», «Герои Одессы» деп автоматчыттынган судно-паромнар эжендирер. Оларның кайызы-даа беттарының автоматчыттынган палубаларынга деңгир-оруктуң дөрт өзектиг 108 вагонларын соортур.

ЧУРУКТАРДА: Ильичевскиде деңгирниң чаа паром кежиниң судно турар черинде деңгир-орук вагонларын «Герои Одессы» деп болгар судно-паромнуң капитаны Георгий Стамболиев (үстүнде).

И. ПАВЛЕНКОНУҢ фотолары.
(СЭТА-ның фотохрониказы).

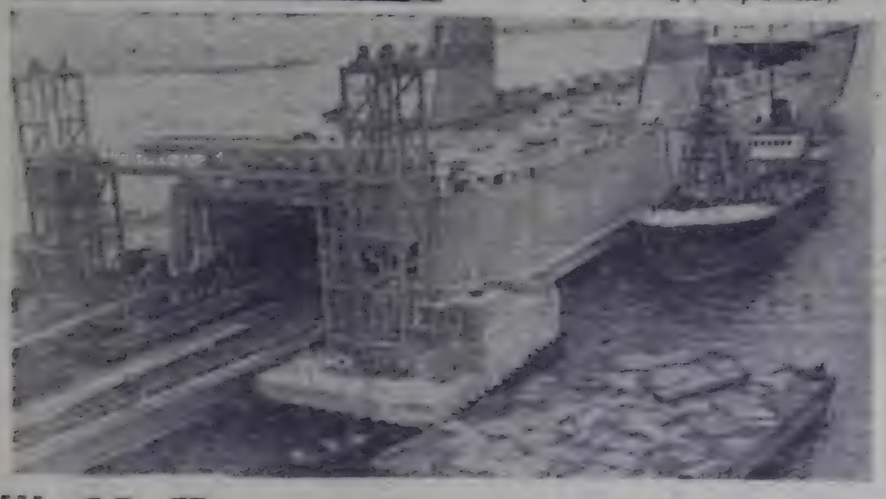

АМДАННЫГ ЧААГАЙ...

Бүгүрү баштыг Таңды дагдарының ажылчыннарының Хову-Аксы суурнуң туруттакчыларын, кобальт комбинадының ажылчыннарын хандырып турар хлеб будүрер завод бар. Ооң коллективи чонга эки шынарлыг хлеб айчаан будүрүп, чыл планын хуусаадан арте күүседир дээш социалистиг чарышка киришкеш, эки түнелдерни чедип алган. Будүрүлгениң ажыктыг чоруун бедидер, продукциязының шынарын өскиидер дээш демиселге коллективтиң кежигүннери үлүг-хуузун киирип турарлар. Оларга хлеб быжырыкчызы, коммунистиг күш-ажылдың шалыпчызы Серенмаа Дадар-оол, будүрүлгенни хоочун ажылчыны кочегар Вера Федоровна Чередникова, хлеб быжырыкчызы Надежда Чипунова хамааржыр. Эш Чередникова аныякларның дагыныкчызы.

— Бистиң коллектив чонну эки шынарлыг продукция-биле хандырар дээш шүдүргү ажылдап турар. Хову-Аксының чурттакчы чону бистиң быжырган хлевинисти эки шынарлыг деп үнелеп турар. Ол дээрге биске улуг чоргаарал, ол чорук бистиң эки ажыллаарывынче хей-аът киирип турар. Бистиң коллектив шүптүзү—чаагай чаңгыс—шүптүг дээш ажылдап турар. Коллективте чылдагаан чок ажыл шагы үзер, ажылдан оралдаар, чуруум үреер чаңгыс-даа таварылга болбастаан—деп, заводтуң профком дарганы Л. Иванова чугаалап турар.

Эртекен айда 84 тонна хлеб аймаан будүрер тургаш, 90 тонналы чонга будүрген. 17 муң рубльдин продукциязын сайгарар тургаш, ону 18 муң рубль чедирген. Ол айларның ниити продукция будүрерин 174 муң рубльже күүсеткен, азы пландан ажыр сайгарылга 12 муң рубль болган. Ол коллектив үшкү кварталдың социалистиг үлеглиглерин күүсеткени дээш СЭКП-ниң Таңды райкомунуң болгаш райкүүскомунуң шилчиир Кызыл тугун ап, бирги черин эзлээн.

Хову-Аксының хлеб заводунуң коллективи онгу беш чылдың үш чыл планын нөябрь айның 20-де күүседир деп социалистиг үлеглиглерни алган ажылдап турарлар. Ону күүседиринге аргежок чугула иштикти күүлевырлаар-даа бар.

С. КЫЗЫЛ-ООЛ.

Бүгү чүрттарның пролетарийлери, каттыжыңар!

ШЫН

СЭКП Тыва обкомунуң, Тыва АССР-ниң Дээди Совединиң болгаш Министрлер Чөвүлелиниң органы

№ 265 (10862) | 1978 чылдың ноябрь 18, суббота | 1925 чылда үнелеттингеш | Орта 2 коц.

СЭКП обкомунда, Тыва АССР-ниң Министрлер Чөвүлелинде

МАЛ ЧЕМНЕРИН ЧӨП АЖЫГЛААР

СЭКП обкомунуң бюроларының болгаш Тыва АССР-ниң Министрлер Чөвүлелиниң 1978—79 чылда кыштаглаашынга чемнерни чем аскаларының дугайында» доктаалының бо тускаа ажыл-ишкүүнүң байдалын тайбыңнаа чок болганындан мал чемнерин [illegible] дедилеттинген. 1978 чылдың ноябрь 1-де чедир 126,6 муң тонна сенаж, 21,5 муң тонна сенаж, 4,6 муң тонна витаминниг сиген дептааны, 107,5 муң тонна белен силос болгаш 5,2 муң тонна будук-бүрү белеттеттингеш. 15 муң тонна сеннаж болгаш белеткээш, шөлге чүрүм-биле 17,8 муң тонна тараны тускаптап бергеш. Бүгү мал чемнин 100,7 муң тонна чемгерилге единицазы хире хемчээлге белеткээн, ама чижеглеп, алган бир башка 3,7 центнер чемгерилге единицазы ошаанын турар. оң болза кышкы үеде чергелеттинг чүүлге дөрттүү бир кезии хире болуп турар, а Монгун-Тайгага ол— 3, Эрзинде — 19, Улуг-Хемдее— 17 болгаш Тес-Хем районда 21 хуулга болуп турар.

Мал чемин чедирээш дээрге-биле республика дамтыдаан 25 муң тонна сеннаны соортуп, күүрүне курлавырынга белеткеалыг чемнерни үндүрүп берип, 26 муң тонна чедир дамгаашы белеттеттингеш, кыштаавда чедирип алган. Оон аңгыда, ээй болгаш будуун кадагарын бүш үүрүг чедип, чылдагаан, кургаг одекти четчириг-биле белеткээн.

Мал аскаларга чаазы эвес чыдарын, эдилеп-кадарып, чергелеттинг бетон от-буле бо үеден бээ малын хүн дараазында бүдүрүлгеге Даш Кировоний болгаш чаңгыс районнуң мурнакы малчыннарынга сайгарга кирилдеген. мал аскаларга дуралгалыг болуп, бөлүк-биле дүрбелеңнер болган. Ол-ла үеде ажыл-агыйларда хүүг мал пантининг малы-биле кадыг турун, хүүг малдың чигеп чемнерин өртээн толеттирбейн турар.

1978—79 чылдың мал кыштаглаашкынын чедиишкинниг эртиттер, мал чемнерин оон ажыглаар болгаш оон бедик берименглиг болурун хандырар сорулга-биле СЭКП обкомунуң бюроазы, Тыва АССР-ниң Министрлер Чөвүлели мал чемнин курлавырларын болгаш аскыларында СЭКП райкомнарыпта, райүүскомнарга, кодээ ажыл-агыйның районнарда будүүрүге эргелеттингеш, улус депутаттарының кодээ Советтериниң күүскомнарынга, партком, профсоюзтар, комсомол организацияларыңга, совхозтар директорларынга болгаш түспей эртемчилерге хүүлээн. Оң сорулга-биле кыштаглаашкынга бүү үениң дургузунда малдың чүүл аайы-биле ай санында чемгерилгенің планнарын тургузар, саар инектерге болгаш бызааларга, бо чылдың апак, хураганынга немелде чемгерилгеге организастар, мал чемгереринге болгаш сүтпарынга түрүтелинчилерни, малдың деңгилдеп кошкаар таварылгаларны болдурбас. Мал чемнерн кадагаллаар чердерге, кормоцехтерге, чемнн болбаазырадыр белеткээр чергелерге ажылды билир, ажсеткилдиг киижилерни бижкыг. лаар. Участок бүрүүзүнге мал чемнин чөп ажыглалын хынаар улусчу контроль постуларын тургузар. Мал чемнерин хүүлээн аларда база үеларга бээри-биле үндүрерде инаң-ла дедиглээр, мал чемнин талазы-биле ай бүрүүзүн отчёдуун чем артыын ыяап-ла хемчеп тургаш кылыр.

Мал чемин болбаазырадыр белеткээр техниканы болгаш установкаларны эдилеп кадагарлы дүрген доозкаш, ажылдалга кииререй, мал чемнн түлээн аарда болгаш үндүрерде инженер-техник-биле, ветврач-биле хемчетлерни ап чорудаан Кедээ ажыл-агый инженер-технологунга, Тыва АССР-ниң Курсельхозтехника комитединге, «Скотопром» трестиге, чодээ ажыл-агыйның район эргелеттингеш дээскан.

Участок бүрүүзүнге чемин болбаазырадыры планнарын ажылдаа кылыр болгаш болуүн чемнерниң 80 хуузун база мал чемнере бээр тараапы шуптуузун үүлге болбаазырадыр хандырып белеткээш, бергеш турарын чедип алыр.

Хуу малга бергеш чемнің ортаан ай санында ажылчыннар толаан турарын, инектиниң малынга каражка болбазын ыяап-ла чедиишкиннер, мал чемин совхоз инженерлериниң чыыларынга садарга-биле тускаалган бээрин совхоз директорлары хандырар ааттер.

Кышкы одарларны чөп ажыглаар хемчеглерни аңгыдан бүрүүзүнге ажыл-агыйның планнап, одарладырының графиктерин тургузар.

Мал чемнн болбаазырадырында болгаш ону соортурдуде ажыглаар турар техниканың ажыглаар дээштүг сопиалистиг чарыштың организаторлары, оларга материалдыг болгаш моральныг дэмжиттингеш хемчеглерни совхозтарның партком-лорунга, партком бөлүк профсоюзтар организацияларының ажыл-дагыр киирер ужурлуг.

Бо дээлээга дүүштүр ноябрь 20-де чедир мал чемнинг курлавырларын кадагалларының болгаш одарларны база мал чемнн ажыглаарының талазы-биле шыгыы хынаалдарны организастерлер, чергелеттингеш, ветврачтар олерээн чергелерге дорт-дорттан оларны чайгаалдыг хемчеглерни алырын, мал чемнинг тотчеглеттинин турумнга, мал чемн нааң бээр, мал суггаар херекседдер-биле дорт-дулуу-биле хандырбайн турарына буруулуг киижилерни тодарадып, оларга хамаарышкыр шыгыы хемчеглерни алырын Кедээ ажыл-агый министерствозунга, республиканың улусчу контроль комитединге, СЭКП райкомнарына, болгаш райүүскомнарга, кодээ ажыл-агыйның район эргелеттингеш дээскан.

Кыш—улуг шылгалда

МАГАДЫЛАЛ

«Пионер» совхозтуң хөлчүн малчын от-буленин Даш Кирелович биле Шина Дажыевна Олчамайлар чогум малгынаттыг чүүлдерге 1400 сөөлгөн чедирип, оны оон-ла үеде ооскаларга чаа бүрүүзүнге белеткеп, ооскаларга өстүрүп бергеш, оон продуктуларны чорудуп бергеш дээш түүлүүдүг ажыл-ишкүүнүң ыяап-ла чедиишкиннерни үзүүлүп турганындан мал чемнерин [illegible] дедилеттинген.

Оон аңгыда, ээй болгаш будуун кадагарын бүш үүрүг чедип, чылдагаан, кургаг одекти четчириг-биле белеткээн.

Мал аскаларга чаазы эвес чыдарын, эдилеп-кадарып, чергелеттинг бетон от-буле бо үеден бээ малын хүн дараазында бүдүрүлгеге Даш Кировоний болгаш чаңгыс районнуң мурнакы малчыннарынга сайгарга кирилдеген. мал аскаларга дуралгалыг болуп, бөлүк-биле дүрбелеңнер болган. Ол-ла үеде ажыл-агыйларда хүүг мал пантининг малы-биле кадыг турун, хүүг малдың чигеп чемнерин өртээн толеттирбейн турар.

1978—79 чылдың мал кыштаглаашкынын чедиишкинниг эртиттер, мал чемнерин оон ажыглаар болгаш оон бедик берименглиг болурун хандырар сорулга-биле СЭКП обкомунуң бюроазы, Тыва АССР-ниң Министрлер Чөвүлели мал чемнин курлавырларын болгаш аскыларында СЭКП райкомнарыпта, райүүскомнарга, кодээ ажыл-агыйның районнарда будүүрүге эргелеттингеш, улус депутаттарының кодээ Советтериниң күүскомнарынга, партком, профсоюзтар, комсомол организацияларыңга, совхозтар директорларынга болгаш түспей эртемчилерге хүүлээн. Оң сорулга-биле кыштаглаашкынга бүү үениң дургузунда малдың чүүл аайы-биле ай санында чемгерилгенің планнарын тургузар, саар инектерге болгаш бызааларга, бо чылдың апак, хураганынга немелде чемгерилгеге организастар, мал чемгереринге болгаш сүтпарынга түрүтелинчилерни, малдың деңгилдеп кошкаар таварылгаларны болдурбас. Мал чемнерн кадагаллаар чердерге, кормоцехтерге, чемнн болбаазырадыр белеткээр чергелерге ажылды билир, ажсеткилдиг киижилерни бижкыг. лаар. Участок бүрүүзүнге мал чемнин чөп ажыглалын хынаар улусчу контроль постуларын тургузар. Мал чемнерин хүүлээн аларда база үеларга бээри-биле үндүрерде инаң-ла дедиглээр, мал чемнин талазы-биле ай бүрүүзүн отчёдуун чем артыын ыяап-ла хемчеп тургаш кылыр.

«Пионер» совхозтуң хөлчүн малчын от-буленин Даш Кирелович биле Шина Дажыевна Олчамайлар чогум малгынаттыг чүүлдерге 1400 сөөлгөн чедирип, оны оон-ла үеде ооскаларга чаа бүрүүзүнге белеткеп, ооскаларга өстүрүп бергеш, оон продуктуларны чорудуп бергеш дээш түүлүүдүг ажыл-ишкүүнүң ыяап-ла чедиишкиннерни үзүүлүп турганындан мал чемнерин [illegible] дедилеттинген. 1978 чылдың ноябрь 1-де чедир 126,6 муң тонна сенаж, 21,5 муң тонна сенаж, 4,6 муң тонна витаминниг сиген дептааны, 107,5 муң тонна белен силос болгаш 5,2 муң тонна будук-бүрү белеттеттингеш. 15 муң тонна сеннаж болгаш белеткээш, шөлге чүрүм-биле 17,8 муң тонна тараны тускаптап бергеш. Бүгү мал чемнин 100,7 муң тонна чемгерилге единицазы хире хемчээлге белеткээн, ама чижеглеп, алган бир башка 3,7 центнер чемгерилге единицазы ошаанын турар. оң болза кышкы үеде чергелеттинг чүүлге дөрттүү бир кезии хире болуп турар, а Монгун-Тайгага ол— 3, Эрзинде — 19, Улуг-Хемдее— 17 болгаш Тес-Хем районда 21 хуулга болуп турар.

Мал чемнин чедирээш дээрге-биле республика дамтыдаан 25 муң тонна сеннаны соортуп, күүрүне курлавырынга белеткеалыг чемнерни үндүрүп берип, 26 муң тонна чедир дамгаашы белеттеттингеш, кыштаавда чедирип алган. Оон аңгыда, ээй болгаш будуун кадагарын бүш үүрүг чедип, чылдагаан, кургаг одекти четчириг-биле белеткээн.

Мал аскаларга чаазы эвес чыдарын, эдилеп-кадарып, чергелеттинг бетон от-буле бо үеден бээ малын хүн дараазында бүдүрүлгеге Даш Кировоний болгаш чаңгыс районнуң мурнакы малчыннарынга сайгарга кирилдеген. мал аскаларга дуралгалыг болуп, бөлүк-биле дүрбелеңнер болган. Ол-ла үеде ажыл-агыйларда хүүг мал пантининг малы-биле кадыг турун, хүүг малдың чигеп чемнерин өртээн толеттирбейн турар.

1978—79 чылдың мал кыштаглаашкынын чедиишкинниг эртиттер, мал чемнерин оон ажыглаар болгаш оон бедик берименглиг болурун хандырар сорулга-биле СЭКП обкомунуң бюроазы, Тыва АССР-ниң Министрлер Чөвүлели мал чемнин курлавырларын болгаш аскыларында СЭКП райкомнарыпта, райүүскомнарга, кодээ ажыл-агыйның районнарда будүүрүге эргелеттингеш, улус депутаттарының кодээ Советтериниң күүскомнарынга, партком, профсоюзтар, комсомол организацияларыңга, совхозтар директорларынга болгаш түспей эртемчилерге хүүлээн. Оң сорулга-биле кыштаглаашкынга бүү үениң дургузунда малдың чүүл аайы-биле ай санында чемгерилгенің планнарын тургузар, саар инектерге болгаш бызааларга, бо чылдың апак, хураганынга немелде чемгерилгеге организастар, мал чемгереринге болгаш сүтпарынга түрүтелинчилерни, малдың деңгилдеп кошкаар таварылгаларны болдурбас. Мал чемнерн кадагаллаар чердерге, кормоцехтерге, чемнн болбаазырадыр белеткээр чергелерге ажылды билир, ажсеткилдиг киижилерни бижкыг. лаар. Участок бүрүүзүнге мал чемнин чөп ажыглалын хынаар улусчу контроль постуларын тургузар. Мал чемнерин хүүлээн аларда база үеларга бээри-биле үндүрерде инаң-ла дедиглээр, мал чемнин талазы-биле ай бүрүүзүн отчёдуун чем артыын ыяап-ла хемчеп тургаш кылыр.

«Пионер» совхозтуң хөлчүн малчын от-буленин Даш Кирелович биле Шина Дажыевна Олчамайлар чогум малгынаттыг чүүлдерге 1400 сөөлгөн чедирип, оны оон-ла үеде ооскаларга чаа бүрүүзүнге белеткеп, ооскаларга өстүрүп бергеш, оон продуктуларны чорудуп бергеш дээш түүлүүдүг ажыл-ишкүүнүң ыяап-ла чедиишкиннерни үзүүлүп турганындан мал чемнерин [illegible] дедилеттинген. 1978 чылдың ноябрь 1-де чедир 126,6 муң тонна сенаж, 21,5 муң тонна сенаж, 4,6 муң тонна витаминниг сиген дептааны, 107,5 муң тонна белен силос болгаш 5,2 муң тонна будук-бүрү белеттеттингеш. 15 муң тонна сеннаж болгаш белеткээш, шөлге чүрүм-биле 17,8 муң тонна тараны тускаптап бергеш. Бүгү мал чемнин 100,7 муң тонна чемгерилге единицазы хире хемчээлге белеткээн, ама чижеглеп, алган бир башка 3,7 центнер чемгерилге единицазы ошаанын турар. оң болза кышкы үеде чергелеттинг чүүлге дөрттүү бир кезии хире болуп турар, а Монгун-Тайгага ол— 3, Эрзинде — 19, Улуг-Хемдее— 17 болгаш Тес-Хем районда 21 хуулга болуп турар.

Мал чемнин чедирээш дээрге-биле республика дамтыдаан 25 муң тонна сеннаны соортуп, күүрүне курлавырынга белеткеалыг чемнерни үндүрүп берип, 26 муң тонна чедир дамгаашы белеттеттингеш, кыштаавда чедирип алган. Оон аңгыда, ээй болгаш будуун кадагарын бүш үүрүг чедип, чылдагаан, кургаг одекти четчириг-биле белеткээн.

Мал аскаларга чаазы эвес чыдарын, эдилеп-кадарып, чергелеттинг бетон от-буле бо үеден бээ малын хүн дараазында бүдүрүлгеге Даш Кировоний болгаш чаңгыс районнуң мурнакы малчыннарынга сайгарга кирилдеген. мал аскаларга дуралгалыг болуп, бөлүк-биле дүрбелеңнер болган. Ол-ла үеде ажыл-агыйларда хүүг мал пантининг малы-биле кадыг турун, хүүг малдың чигеп чемнерин өртээн толеттирбейн турар.

1978—79 чылдың мал кыштаглаашкынын чедиишкинниг эртиттер, мал чемнерин оон ажыглаар болгаш оон бедик берименглиг болурун хандырар сорулга-биле СЭКП обкомунуң бюроазы, Тыва АССР-ниң Министрлер Чөвүлели мал чемнин курлавырларын болгаш аскыларында СЭКП райкомнарыпта, райүүскомнарга, кодээ ажыл-агыйның районнарда будүүрүге эргелеттингеш, улус депутаттарының кодээ Советтериниң күүскомнарынга, партком, профсоюзтар, комсомол организацияларыңга, совхозтар директорларынга болгаш түспей эртемчилерге хүүлээн. Оң сорулга-биле кыштаглаашкынга бүү үениң дургузунда малдың чүүл аайы-биле ай санында чемгерилгенің планнарын тургузар, саар инектерге болгаш бызааларга, бо чылдың апак, хураганынга немелде чемгерилгеге организастар, мал чемгереринге болгаш сүтпарынга түрүтелинчилерни, малдың деңгилдеп кошкаар таварылгаларны болдурбас. Мал чемнерн кадагаллаар чердерге, кормоцехтерге, чемнн болбаазырадыр белеткээр чергелерге ажылды билир, ажсеткилдиг киижилерни бижкыг. лаар. Участок бүрүүзүнге мал чемнин чөп ажыглалын хынаар улусчу контроль постуларын тургузар. Мал чемнерин хүүлээн аларда база үеларга бээри-биле үндүрерде инаң-ла дедиглээр, мал чемнин талазы-биле ай бүрүүзүн отчёдуун чем артыын ыяап-ла хемчеп тургаш кылыр.

КЕЛИР ЧЫЛДЫҢ ДҮЖҮДҮНГЕ

Келир чылдың дүжүдүнге үрезин белеткээн бо хүннерде чер ажыттыларның ког. рупгазы болур. Ажыл-агыларнал хей иезинде үрезин белеткелинче улуг киижейлэн салып турар. Бо ажыл-гаяы совхоота эки тургустинган болдур, ында бедик шыпарлыг үрезиннерни четчирн-биле белеткеп ап, тараа, мал чемн культураларның болгаш картофельдың чаагай дүжүдүн өстүрүп турар. «Кызыл тараачын», «Салю», ССРО-ниң 50 чылы аттыг, «Революцияның чалбыыкы», «Улуг Октябрь», СЭКП-ниң XXV съездиин аттыг совхозтар болгаш Дүрүүдүгэ станциязы үрезин белеткеп, ажыл чыл бүрүде тотуур опупче эки чорудуп келген. Бо ажылагыйларда күүш дүжүт ажыллалзы-биле чергелеттинг үрезинни белеткеп ап турар.

Республиканың ажыл-агыйларында 5,2 муң тонна картофель үрезинни хереглеттинип турар. Ноябрь 1-гэ чедир 3100 тонна түүлэн үрүүлгэн. ол Дорге планның 59 хуузудур. Тока аттыг, ССРО-ниң 50 чыл аттыг совхозтар болгаш ажыл-агыйларда дүрбелеңге станциязы картофель үрезинибиле четчир кылдыр хандырып. Дүрүүдүгэ станциязы үрезинниң ажы херек кырында бар үрезинниң 91 хуузун районнарның үрезин инспекциязынга чыыларын-биле кырген. Хыпалдавын түүлээн-биле алырга, совхозтарда чөкпүрүнүң чогуур чыыларынга чедир 12 муң тонна үрезин арыглаттынган. 7236,8 тонна үрезин ам-даа арыглаттынмаан болуп турар. «Ленинин орузу» совхозтарга, «Тайга», «Бай-Тал», «Мурнакы», «Чыраа-Бажы» совхозтарга үрезиннер бокгут хевээр. Бо ажыл-агыннар үрезин арыглашкынынче шуут киргээн. «Хемчик», «Сүт-Хол», «Октябрь 30 чылы», «Искра», «Улуг-Хая», Тока аттыг, «Коммунизмниң хөредээ», «Ырзыл тукэ», «Тиилелер» болгаш «Шамбалыг» совхозтарның бар үрезиннерниң 45-тен 80 хуузу бокгут болуп артынгаан. Бай-Тайга, Чаа-Хемчик, Улуг-Хем, Каа-Хем, Кызыл болгаш Танды районнарның кодээ ажыл-агыйн эргелеттингеш начальниктери, кол агрономнары бо талазыбиле кандыг-даа боттуг ажылдар чорутуашка турарды алдентинг. Оон-биле чергелештир үрезинни чогуур тезчилде арыглап алыр арга бүгү совхозтарда бар. Ажыл-агыларның агрономнары, районнарның кодээ ажыл-агый эргелеттерге, үүш каягалалыгны станциялары үрезин инспекциялары үрезин арыглашкының контрольдаар болгаш боттуг дуза чедирер ужурлуг

НЕГЕЛДЕ, КОНТРОЛЬДУ КҮШТЕЛДИРЕР

(Партияның Мөңгүн-Тайга район конференциязындан)

СЭКП-ның XXV съезлынын болгаш ТК-ның ооң дараазындагы Пленумнарының шиитпирлерин, бел чылдың планныг онаалдарын күүседир дээш районнуң коммунистеринг болгаш культураның улам ниной хөгжүдер, чоннуң коммунистиг кижилдиглерин эжинг талазы-биле ажылдарга үдээшкинин удуртулганы, салбыр районнуң партия организациязының отчётчуг үеде күш- лам отчётун Бо дугайын чоокта ның СЭКП-ның Мөңгүн- йон конференциязынын- нализдиттер, прин-ниин ыг-ашчы бөлүүлэр ергеш.

ёт идегел малган омунуң бирги се- Ю. Н.-С. Шагдыр-оол мал бергеш делегат н районнуңуң, эге ор- организацияны чорууг, ажыл-агыйлы оруг- лам ханылаш ки- арын демделгеш. Ба- нуң партия организация- ы отчётчуг үеде сан талазы- биле ооң, организация тала- биле бөлүүлээн болгаш шилер составы эжеҗээ. Ам- ы үеде коозо ажыл-агый бүрүүзүнүң районнуң Бүүр коммунистериниң 51,1 хуузу, а коозо ажыл-агыйда коммунистериниң 54 хуузу мал ажылында ажылдап турар. Ынаныг малчылар хүүгүдээн ужурлуг- харын организациялар- ырашкын аналогичны ролин бөлүдүүн, коммунистерин күүжүн таарыштыр тургузуп, идеө-политикалыг-биле, организа- биле ажылдың күштелдирин- ниин түнелиинде чамдык эки шилер составы эжеҗээ. Ам- ы үеде коозо ажыл-агый бүрүүзүнүң районнуң Бүүр коммунистериниң 51,1 хуузу, а коозо ажыл-агыйда коммунистериниң 54 хуузу мал ажылында ажылдап турар. Ынаныг малчылар хүүгүдээн ужурлуг- харын организациялар- ырашкын аналогичны ролин бөлүдүүн, коммунистерин күүжүн таарыштыр тургузуп, идеө-политикалыг-биле, организа- биле ажылдың күштелдирин- ниин түнелиинде чамдык эки

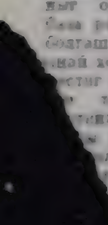

чүүлдер чедип алдынган.

Сөөлгү чылдарда мал ажылын, ылангыя ооң бир кол адыры — хой ажылын хөгжүдеринче угланган чамдык хөмүүжүлгелер бүтүндүрүп чоруткан. 1976 чылдан эгелээн түс черниң бөлүүн дуктуг кара баштыг ак хойларын остүрер соругга-биле бонитировкалыг чыл бүрүзүн чорууп, ажыл-агыйлыгы бо- тарыныга мал ажылынын специализастаашкынын органи- застаан. Ол хемчеглер чамдык эки түнелдерин бергеш. Беш чылдың үшкү чылчында район хойнуң баш санын ос- түрериниң планын 100,2 хуу күүсеткеш. Чылгы малды остү- рериниң планын база бөлүндүрган. Кайы-даа ажыл-агый- тар оруглалыг ажылдап турар. Эрткен ажыл-агый чылынын түнелиинде соңхозтар 708 мун рубль арыг орулгалыг болган.

Конференциянын делегатта- ры районнуң экономиказының кол адыры — мал ажылында, ылангыя хойда байдалче кол киизэнгейлиг үлегдырып, ыы- да чедип алдынган чамдык че- рүүлдерни ажыл-агыйлыгы партия организацияларының кижилер-биле ажылды күштел- дерииниң ажылгачны ролин бедидеп, коммунистерин күүжүн таарыштыр тургузуп, идеө-политикалыг-биле, организа- циялыг талазы-биле ажылдарга удээшкинин күүсеткеш. Чылгы малды остүрериниң планын база бөлүндүргеш

Конституция болгош амыдырал

СОҢГУ ЧҮК ЧУРТУНУҢ ЧАЛЫЫТКАЛЫ

Терең суглуг Печораның аксында Ненец автономнуг округтуң пайысылалы Нарьян-Марга 60 одурулларның автору чемге чаа баар арганыг болган. Ненец дылдан очулдурарга Нарьян-Мар «кызыл хоорай» дээш ол-дур. Округтуң ажылчы чоннары бүгү совет кижилер-биле кады ССРЭ-ниң чаа Конституциязының чыл оюн байырлалдыр демдеглеп турган кайгамчыктыг хүннерде аная турган бис, ынчаш кызыл туктар, лозункар-биле шиметтингеп ол хоорай бодунуң адын бадыткап бүзүреткен чүве дег кылдыр коступ турду.

ССРЭ-ниң чаа Конституциязының бир чыл оюн байырлазы Ненец автономнуг округтуң бежен чыл юбилейин келир чылын байырлап эртиреринге округтуң ажылчы чоннарының идепкейлиг белеткели-биле кады чоруп турганы кайгамчык солун. Сонгу чүк улустарының бүгү социал-экономикыг болгаш культура амыдыралын үнелиниидэн чедирээ түргүзары ССРЭ-ге социализм тургузуушкунчуң, Ленинчи национал политиканың ниитги соругазының чарыпче кезээ турган. Россияның бүгү улустарының хостуг хөгжүдезинче, дең эргелиг болган бөт-догунналашкынныг болурунче углаңган, Советтер чуртунуң башкайы Конституциязында алырлайттингеп ол политика бодунуң күрүнелиг болурун чедип алыр арганы ненецтерге берген, чаа ниитилелдэ идепкейлиг тургузуларынга оларны киприштиреринге, эң дээре национал чанчылдарын хөгжүдеринге идиг бергеп.

Октябрь революциязының мурнунда хөй алым-чалымга таваржып чораан ненецтер Сонгу чүктүң еске-дээ бичө улустары шыкаш, Совет эрге-чагыргазының чылдарында ССРЭ-ниң акы-дүнма улустарының дузазы-биле бурун шагның төрел болуп тургузуулган социализмче төгүлүг шуурашкынны ыыткан, амыдыралдың янзы-бүрү талаларын хөгжүдеринге улуг чедишкиннерни чедип алган. Алыс үүлүдүн-ээ кошкун шижилернин, анчыларның, балыкчылаашын бо чүрүмге революция мурнунда үлегер түрбээн. Харын чүгле чарлык ус-тывын бир каш бүдүрүлгежигештер тургап, олар безин колдуунда-ла скандинав капиталының болуп турган.

СЭКП-ниң национал политиказының принциптерин амырыалга чайгылыш чок чорудуп келгенин хөлүдээгай төрээн чүрүмү үнелиниң-биле чартыпкан. Ажыл-агыйның (ивы ажылының, аннырның, балыкташкынның) чаңчылгаан хевирлери-биле чергелештир, округта экономиканың чаа салырлары: үлетпүр, транспорт, коммунал-амыдырал ажыл-агыйы калбак хөгжээн.

Округтуң үлетпүр бүдүрүлгелериниң сайгарар продукциязының ниити хемчээли чылда 17—18 миллион рубль болуп турар. Печораның мыян заводу болган Печораның балык комбинады автономнуг округтуң эң улуг бүдүрүлгелери-дир. Нарьян-Марда амгы үениң аэропорту болган улуг хем порту, «Орбита» дээр телекомплекс ажылдап турар, чүрттээ түлүүлүнда калбак ненцтерээн. Балык камгалаашының түс чер системазы чылдын-на сайгырап орар.

Ненец автономнуг округ культура хөгжүдезинге база улуг чедишкиннерлиг. Октябрь революциязының мурнунда үндезин чоннуң үүк-биижин безин чок турган ол чүртте школаларның, библиотекаларның, клубтарның калбак четкизи тургустунган.

Ненец автономнуг округ бөгүн бодунуң 50 чылын демдеглеринге белеткенмишаан, бодунуң айыл-чалыыткалыг чүрттээ эрттирип турар ышкаш кылдыр сагындырып турары база кайгамчыктыг-дыр. Ненецтер чүртүнүң келир үеже бүзүредиг түүкүүл хамыктың мурнунда оон байлак бойдус курлавыларын шинчилеп алыры-биле хөлөөлүг, оларның эң колдуулары — нефть биле газ. 1976—1980 чылдарга СССР-ниң улус ажыл-агыйын хөгжүдүрүнүң Кол угланылгакшынарында РСФСР-ниң Европа кезиинге бүдүрүкчү күштерни сайгара тургузарының болгаш улус ажыл-агыйын хөгжүдүрүнүң ээлек сорулгаларының арасында мынча дең бижиннгеп: «... Түмэн Печораның нефть-газыг девискээринин бойдус курлавыларын шинчилеп алыр; мында 1980 чылда нефть тыывыкчы-дыр 25 миллион тонна чедирер, газты — 22 миллиард кубометр чедирер» дең бижээн. Ненец округтуң нефтичилери болгаш газчылары эң ол сорулганы харын чедишкиннинг шиитпирдеп турар.

Бежен чылдарның төнчүзүнден бөөр нефтиниң болгаш газты шинчилеп тыварын округка күжениишкинниг чорудуп турар. Ненец округка бир-ле дугаарында нефть алдынган Печора чалыының районунга дилеп тывымшкынар эң чедимчелиг болган. Бөгүн ерүнээшкин суургалары тундра таварты Сонгу чүкче, океанче улам шнайлап бар чыдар. Кадыг казымал байлактарны шинчилеп тывар ажылдарны чорудуп турар. Баштайгы шинчилелдерниң түүнделери девискээрниң перспективалыының дугайын түгээлеп турар. Энергетика курлавырларының болгаш чиг-эттиг чоогу округтуң экономиказын улам ынай хөгжүдеринге улуг идиглиг болур.

Экономиктиг структураны эде тургузары чүрттакчы чоннуң чамдык кезээн үлетпүрже хамчивишкилер аналары балдыпшыр. Ынчаш-даа ол чорук ажыл-агыйның чаңчылчаан утгалыышкынынарын, хамыктың мурнунда ивы ажылын чок кылырына чедирбес. Харын бөгүн округка улам-на калбак-биле ажыглаттынып турар амгы үениң артеми болган техниказы инижилерниң күш-ажылының характерин шынар талазы-биле өскертир, ону улам продуктулуг болгаш шынарлыг кылыр арганы бергеп.

Ненец округтуң хөгжүдезинин перспективалары кайгамчык таарымчалыг. ССРЭ-ниң чаа Үндезин Хөөлүзүн, Ненец автономнуг округтуң база бактаап турары Россия Федерациязының ССРЭ Конституциязына дүштүр хүлээп алдынган чаа Конституциязы ук округка социал-экономиктиг калбак чаартылгаларның программаларын бүдүүлүрүнүң күрүш-төге талазы-биле идепкейлиг баазалы тургузуп турар. Ындыг чаартылгалар Ненец автономнуг округтуң-даа, ниитизи-биле Совет Сонгу чүктүң-даа бистиң күрүневистиң экономиказынга бот-денгээлин бедидеры чагааныг тов.

Александр ИСТОМИН,
ПМА-ның корреспондентизи.

Нарьян-Мар—Москва.

Т. С. МАЛЬЦЕВ АТТЫГ ШАҢНАЛ

КУРГАН. (СЭТА-ның корр.). Социалистиг Күш-ажылдың ийи дакпыр Маадыры Т. С. Мальцев аттыг шаңналдың лауреады деп ат дээш социалистиг чарыштың тиилекчилери бир дугаар-ла эдаттынган. Чүрттүүн сураглыг тараажызының төрээн черинде тараг дээш чарыш езулуг-ла массалыг болу берген. Ында районнар, колхозтар болгаш совхозтар, тускай эртемнинглер болгаш механизаторлар киржип турар.

Чер ажылының бедик культуразы, хөрзүн болбаазырадыр ынаның мальцевчи системазын чедишкиннинг шингээдип алган Шадринск районнуң Чапаев аттыг колхозунга гектар бүрүзүнден 31 центнер тараазы алыр аргазы берген. Ажыл-агыйның кол агрономунда Е. Фаустов үр ажылдап келген. Өскелериниң арасынга ол база Т. С. Мальцев аттыг шаңналдың лауреады деп адаткан. Чарыштың тиилекчилериниң арызында: «Березовый мыс» колхозтуң комбайнери Ю. Филатов, «Пламя» колхозтуң трактористи П. Сазонов болгаш өскелер-даа база бар.

УЛУГ, БИЧЕ—БҮГҮ НАЦИЯЛАРЫ ДЕҢ ЭРГЕЛИГ ЧУРТ

1978 чылдың августа Женевага болган расимде болган сөөк-даа ылгаар чоруктаан дугаанда салыы-биле Бүгү-дедээ конференциязынга СЭКП ТК-ның Чингинге секретары, ССРЭ-ниң Дээди Совединиң Президиумунуң Даргазы Л. И. Брежнев: «Совет күрүнениң тургустунган соонда үгле ийи-ле неделя болганда төөгүде арткан «Россияның улустарының эргелериниң тутайында декларацияда» Совет эрге-чагыргазының национал политиказының үндезини кылдыр мынаар түүлдерни бижээн: Россияның улустары дең эргелиг болган бөт-тускайлаң, бүгү-ле раса, национал болгаш национал-шажын талазы-биле артык түүлдерни болгаш кылыгдашкынны улуткаар, бүгү «ааш-биче национал кижилер хостуг хөгжүүр».

Россияга болган Октябрьның социалистиг Улуг революциязы улустарның бөт-тускайлаң болур эргезин, чүрттүн улуг болгаш бичө нацияларының болу күрүнелиг болур эргезин чарлаан болгаш бодтандырган. Социалистиг революциянның кол шимчедикчи күжү — Россияның ажылчын аңгыны болгаш оон коммунистиг авангарды — Ленинниң партиязы пролетарлыг интернационализмге ышкыышкын хемге кырында шынчыткан.

Совет эрге-чагырга бодунуң чаа-да тургустунган үезинде-ле Россияның Совет Федеративтиг Социалистиг Республикалары-биле чергелештир Украинага, Белоруссияга, Закавказьеге суверенниг республикелерниң федерациязының тургустунарын ханыырган. 1918 чылда Россия Федерациязынга экн тура-биле кирген Туркестан Автономнуг Совет Социалистиг Республика тургустунган.

Туркестан республикага бактаап турган үзбек, таджик, түркмен, кыргыс улустар база казах улус оон соонда национал күрүнелиг болурун чедип алганнар.

Сөөлзүреди Ортаакы Азияга болгаш Казахстанга социалистиг тургузуушкун үезинде Үзбек, Түркмен, Кыргыс, Казах болгаш Таджик авилледешкен суверенниг республикалар тургустунуп келген.

Нацилар аразында дең эргелиг чаа харылзаалар дораан эвес, а чоорту, янзы-бүрү чүзүнүүн национализтерни-биле дечилелге далыгыг тургустунган. Чер-делегейниң алдынын бир кезиинге төөгүге хостуг пөрбөөн чаа хемирниң күрүне институттарны чоорту хевирлеттинин орган.

Баштай, хамаатты дайынының болгаш интервенция үезинде, совет республикаларының шериг талазы-биле авилледешкен тургустунган, даштыкы политиканы каттыштырары чедип алынган, оон соонда ажыл-агыйны кады чорудары түүлүмчаан, адак сөөлүнде, 1922 чылда чамгыс ай күрүне—Совет Социалистиг Республикалар Эвилели тургустунган.

Ынчалза-даа ол базым-биле безин социалистиг национал күрүне тургузуушкуну доозулбаан, харын ол оон ёзулуг чечелеглиишкинниг делерингe тоажып турар.

Оон-биле чергелештир республика конституциялаарының олаңнарын улустарының амырыал байдалдарының алыгай түүлдери-биле холбашкан чамдык немелдер бар. Чижээлээргe, Казах, Үзбек, Таджик, Кыргыс, Түркмен республикаларының үндезин хөөлүдүүрүнде үүрлежилгелиг дең эргелиг чорууп хажыдар болза хөөлөө ёзугаар шиидер дең айыткан. Ындыг хевирлиг түүл ССРЭ Конституциязында-даа. Авилледешкен ескерлиг айтырыгларын шиитпирлээринде инициативаны сайгырагайжыдыр ёзугда артыктыгы.

Бүгү авилледешкен республикалар ССРЭ-ниң составындан хостуг үнер эргелиг. Авилледешкен республикаларның ышкыралдарының ажыл-агыйны

ШЫН

4-кү арын ● 1978 ч. ноябрь 18

БИЛИИН БЕДИТКЕН

Чоокта чаа Тыва АССР-ниң Культура министерствозунуң культура болгаш уран чүүл ажылдакчыларын билиг бедидер курстары республиканың уругдар библиотекаларының библиотекаларынга семинарын эрттиргеен. Ук семинарның дыңнакчылары бичии уругларның номга сонуургалын бедидер, ону пропагандалаар, идей-политиктиг, күш-ажылчы аржыланга уругларны кижизидеринің дүтайында лекциялараы дыңнаваннар. Практиктиг кичээлдерни хоорайның К. Чуковский аттыг уругдар библиотеказының директору З. Стрелковская, А. Гайдар аттыг библиотеканың ажылдакчылары чорудканнар.

Семинарның дыңнакчылары Бии-Хем районнуң Туранда уругдар библиотеказының (эргелекчизи З. Исаева) ажылы-биле танышып, арга-дуржулгазын солушканнар.

Республиканың чогаалчылары-биле ужуражылганы база организастаан. Аңаа уругларның шинаа чогаалчызы, Тыва АССР-ниң улустуң чогаалчызы Степан Агбанович Сарыг-оол бээ кириишкен. Ужуражылга келген чогаалчыларның ол-ла-не хоюшуу. Леонид Чадамба, Олег Сувакпит, шулукчу тоогу эртемелериниң кандыдады Екатерина Танова болгаш өскелер-даа чогаадыкчы планнарын, шүлүктерни семинарның дыңнакчыларынга солуну-биле таныштырганнар.

Семинарның киржакчилери хостуг үениң хөгжүмүшүн театрының чаа шилерин база хоорайның № 15 школазынга болган «Комсомол, бис сээң шыпчы салгалың бис» деп ааг журналын сонуургап көргеннер. Курстарның директору Д. Ондур семинарның дыңнакчыларынга билиин бедиткенниң дугайында хереглелдерни тыпкан. семинарга чедип алган билгилерин боттарының ажылынга бүдүрүп ажылаарын күзээн.

Г. МУНЗУК.

КӨРУКСЕП ТУРАР

Республиканың хөгжүмүшүн театрының 60-ку сезонунда Москвадаң Щукин аттыг театр училищезиниң доозукчулары сценада ойнап эгелээннер.

Ынчалза-даа чаа сезонда көргүүл турар шилерде артист К. Санык-оолдуң «Иглаар-Туруг» деп шинзиден ангыда, чангыс даа тыва шин көрбээн бис. Ук чаа шиде феодалдыг Тывага херээжең кижиниң эрге-мелел чок чорааның, байларның дүржок ажыы-чанын, ядыы оол, кыстың ынакшылып көргүүн турар.

Сезонда бараалгаттынган шилерден Щукин аттыг училищезиниң доозукчуларының диплом ажылдары боор «Кара сагыш болгаш ханы ынакшыл», «Ай тутурган дүне», «Терезиң алдына», «Ынакшаанарның амы-тынынга четтиргени» көрүкчүлерни сонуургаткан, чүге дээш ол шилерни хөй чылдар дургузунда драма-туристар, режиссерлар сайгырдагайжыдып келгеннер. Ынчалгаш артистерге ойнарынга белеп, белдингир боюн, көрүүчүлерниң хүлээп алырынга чижек болуп турары-даа ол. А бистең ынчалгаш шилер чок эвес: барлаа болгай.

Чүгле мен эвес, я хоорайным, кадзаяин-даа көрүкчү чаңы «Хайыран боттуң», «Төңгүр-оолдуң», «Боттанган күүседир» «Кызыл үеге-ни», «Оттуушкунуң» болгаш өске-даа тыва шиилерни чаа театрга көргүл 60-ду сезонда күзээннер. Ынчалза-даа ол бүтпээн. Оолдар 2—3 хире тыва шин чаа сезонуң репертуарынга киргеп болза, экилеп болуур иймс.

Республиканың амыдыралынга хамаарышкан «Ажык дөмей шилер», «Мегенниң дени» эрге ийи кино үнген. Оларны чүге чаңгыс удаа республиканы дээкиидир көргүскеш. Ол-ла олчаан чүве берген. Канды чыдагаан-биле ынчаар барганыл? Билдингнее. Көрүүчүлер хүн келген турум-на чүгле чаа эвес. эрги киноларны катап көргүскеш турар болгай.

Үеттүүле бижээним бодалдар, күзелдер дугайында Культура министерствозу болгаш чогаадыкчы организацияларының сорулгаларының дугайында билиш алыксаң турар бис.

С. ХОВАЛЫГ.

«Тудуг пезектерже» комбинаттың ажылчыны

СУУР, ООҢ АЯН-ШИНЧИЗИ

ЧУРУМАЛДЫГ ТӨРЭЭН БУЛУҢУМДА

Ак-Туруг — районнуң улуг суурларының бирээзи. Оон түрүп турар чери бедик оннаган болгаш кавас-чараш: аттуң-сураглыг Чаа-Хөл бажының моңгилер бөрттүг тайгаларынга уруглашкан бичии кол уну-биле, сураглыг демир рудалар болгаш чүүл-дараа-тыр. Тара-Сүгнүң унаары чанда кээп бедидилеппиин-не болгай.

А бо суурну төптеңген малчын совхозтуң тарыгазының шолдери база-ла моортел таваңгалангылаашкын, ол-бо чаргыстыкчыларның чоокторунга чаттыш үүгүлей бергилээн. Үеттүү-биле чыл бурунгаар бо шолдерни көпте бедик сыгыы-сөңгээшке малтыг хамаарыштыр хевир болуп артышаан. Автобус маңнаашкыларынга оон чаглак болгу дег кандыг-даа дөрбелиг чок. Оон ханалары опчок оолдарның «самбыраазы» апарган. Ук тудуштуң алыс планы соңга, хаалгалыг, харын-даа печкалыг болур турган хире. Ынчалза-даа оңу эптеп тургускан кижилер түгле ханаларын болгаш дээвиргин бедик сыр өскүзер бөрастан клааң арды бергеннер...

Ам ол чергеп суурну куду көрүптер боозувусса, бир кудумчу пейлүп бады барган чыдар. Оңу, шаайза-ла ук суурнуң база бир кол болгаш тыг улуг-хуузун киирип. чурттап чорааң Елизавета Сергеевна Дебөөнүң ыры аңгыда бир шулүүдэн мынчаар олуруп-тарны сактып келдим:

Чаа-Хөл бажы Чеди-Хөлден узукталган
Чадагай дег мөңге хемим
кавайы боон,
Аныңамдан ынакшылым
эриктирбээн
Аттыг чараш төрээн черим
Ак-ла-Туруум!

Бодавыже, суурнуң туруккуга болгаш оон бодугга хамаарыштыр ук олурулар чоокторунга турган болгай.

Тыва черниң бирлээ районнарын, оон турлук аңы-дүмә Моол Арат Республиканы белеп харылаашкыларын турар асфальтылыг кол орук бо суурнуң ортузу-биле эртикен, хоомай эвес дээш улуг болгаш чараш көвүрүг бо суурнуң ортузун куду баткан Чаа-Хөл темнең кежилдир , түттүнган. Мында анаа болгаш кадыкшылганың ийи ортумаң школалары, орук болгаш ыяш дүжа-ашкынныг чүүл-дараа-тыр. Тара-Сүгнүң унаары чанда кээп бедидилеппиин-не болгай.

Бистиң Ийме суурда оорлар-биле демисед чорудар тускай комиссиянын болгаш дружина ол читпес мадарны дилеп, оорларны тудары-биле дорааң аъттанып-кан. Оон кежигүннерин совхоз дирекциязы, кодээ Совет аътхал, автотранспорт болгаш өске-даа бүтү чүүлдер-биле хакдырган.

Читкен мадарны дилеп. дружина оң аңгыр хопук аңылдаан. Мадарның суреа Мангүректе үнген. Ук дружина-на чилиңге ажылдакчыларыбыла» каттыжып алган аңаа чеде берген. «Тыва» совхозтуң үш хүү мөңге мал төрээн алыр бааларга ол черле. Бааларның инектериниң арагыдан читкен инектериниң дөртү дорааң таныттынган. Ким оларны ситкеңиң уктаң, бээривиске «Алдан-Маадыр» совхозтуң малчының Куулар Бегзиваа дээрэй дужаагай. Боду чаңа берген болгаш. Оңу дорааң тудуп алган бис. Оң оор кылганың шын дээрэй өгээн, оорлар чистилер чилдирлер-биле ыяш-ла удаа тыныжыр-ын.

Оор кылган кижиниң ажылга турбаан эвес, кадарын турган дооң өске кижиго хүлөдип бээри чугула дең санаан. Үжен баш хой чок болганы илерээн.

К. Бегзиваа ышкаш кижилерни суурга, материал-техниканы харылаашкынга чедир кылган. Ол-бо, инектер ажылдырын

КЫЗЫЛ ИСЧИЛЕР

Бии-Хем районуң Турунның № 2 ортумак школазының кызыл эстечилер отряды Чөөн-Хемчик районуң школаларында ааладып келген. Бо отрядты аныяк башкы Ольга Михайловна Дамчаң удуртуп, бергеи школаларынга солун ужуражылгаларны болгаш кежээлерни организастаан эрттиргеи чоруур.

Ольга Михайловна студент чылдарында-ла эки турачылларның дугайын сонуургап, оларның дугаанында материалдарны чыып чораан. Ол ийи чыл бурунгаар Кызылдың педагогика институдунуң филология факультединиң доозукчу, Турунның № 2 школазынга ажылдай бергеш, сонуургап чорган темазын кагбаан, тываның туруктарының ажыл-херээн эстечилеш, кызыл эстечилер отрядын тургускаш удургуп турар.

Отрядтың чөлүгүнүң № 1 ортумак школазынга келгеш музей чоокталаанда кызыл чүүдүн турар ажыы болгаш оон экспонаттары-биле танышканнар. Оон дараазында солун ужуражылга кежээнин кады организастаан эрттергеннер. Ол кежээге школаның директору И. Ооржак, районда улус өөредилгезиниң эргелекчизи Ч. Кара-Монгуш, школада класстан дашкаар ажылдың организакчызы Ч. Ооржак болгаш өске-даа башкылар киришкеннер. Оң мынаан ийи

Кызыл эстечилерниң отряды Чаңгаанаың № 3 сес чыл школазының музейиниң ажылы-биле база танышканнар. Музей ажылының дугаанын школада башкы М. Бөрбейлиниң

Дараазында оларның планында Бажың-Алаак, Хамаралаан школаларынга чөөн-хемнерлер-биле полыжалгалар болгаш тускай ыяш чүүлдер-биле кичээлдерни кылырлар.

О. ШУЧИЕВ.

ЧОН АРАЗЫНДА

Шеригбей Бөрбүевич Бөрбү 1965 чылда Кызылга кинотехникаже курлаар доозукаа. Башкайгы дөрээнде бодуңун бир ышак эртеми — музыка башкытаан. Культура ажылдакчызы кижи черле музыка-биле чаа хөгжүлдүнүң амыдыралын бадыткан турар болгай. Музыкага боду чоруткан-ла болза ол төөгүлүг шинчилеп-шинээдин алган болгаш. Чаламаанын музыка школазынга 2 чыл дургузунда башкылаан.

Оон соонда бодуңун ёаулуг тедиг-алган мергежилиниң айлы-биле киномеханик-теп ажылдап эгелээн. Чимдик үеттү бергеи киноаппаратаар хырбалары, киноның үнүү, бүүдүрүлгезиниң дыңнамал хынап көрүү аналыда эвес ажыл.

Кежээ болур киноуң эгелээринде бичии мурнунда Шеригбей Бөрбүевич даарта болур чаа киноуң дугаанында сонуургадын, төлүбүр ажылын база кылып келген. Киномеханик кижи чаңгыс чонга эки көргүзериниден эңгыла, оон күүседир ыяалы база бар. Оңу күүсеирин база чугула. Ынчангаш Шеригбей Бөрбүевич оң чылдар мурнунда шинээдин бе-

иеттп чүүле кассага эвес, а суурнуң чурттаачылларының бажыңнарына аппарып, тайылбыр, шиитиирлиг ажылгаашкын кылып турар. Оон түңнелиинде ай, квартал, чыл планнарын доктаамал ажыр күүсеп эгелээн.

Эрги-Барлыкта киномеханиги Шеригбейни билбес кижи чок. Ол клуб чөвүлелдиин кеңгүүл. Друзьяның бергеи түүлдер «Аптиалис тарелкада» Кино болгумуң база организастап алган. Оон кежигүннериниң Семен Салчак, Хөрлуг-оол Сваң, Владимир Сарыг-оол олар кинону кымның-даа дузалы чокта үндүрүп турар апаратаанар.

Бо чылдың бирги кварталының планын 112, ниигизиин — 230, үшкүзүү — 130 хуу күүсеткеш, район иштинге тилекчи киноустановкаларының санынга киргеп. Шеригбей Бөрбүевич районуң киночетчиниң сөөлгү тергиинээшкинин түүрүлгө бүдүрүлгө-биле болгаш ортелеп бүрүнгү-биле 150-де удаа сеанстаанар.

А. ЕВРОН.

Барыын-Хемчик район

СЕРЕМЧИДЕ ХОРАМЧА ЧОК

Тыва АССР-ниң Министрлер Чөвүлелиниң докладчызы Ч. Сагаар бистиң республиканың хоорайларында, суураларында болгаш чуртталгалыг өскө-даа черлерниң орта чыл аъзыл чок чоруктуң айы чарлаттыган. Ол саналгаларга тайылбыр үеде эрттеп камгалалларның дүүлдээн база чорууп турар.

Ынчалза үеде чаңгыс айлыг бүүдүлге системазы аажок-даан эгелээр. Чамдык школдар база төлөвүннүң эки хынаттыг-чаагайлаан чыл аайымдакы чедирээн болгаш.

Оон авгага соок дүшкеңде чамдык от-биле холбаашкын инектерны [инструктаж дүжелеашкын дең чорууп] бажыңнар аайы-биле чорудуп болгаш. Ынчангаш инектер болгаш электри четкилери-биле аргыжар токтуг күүжү уламдыр, ынчан база орт аныыны улгадыр.

Бистиң республикада бо талазы-биле иоску ажылдар база чоруттунуп турар. Ынаанчыл Таңды, Ка-Хем, Бии-Хем болгаш өскө-даа районнарда ортке удур айылга чок чоруктуң айын эрттиргеи районнарының туралгалыг чугаалаашкын, ол аңны эрттирер штабтыг организастаан, ооруглерниң бандаглыг үчү-биле кичээлдер кичээлдеп турар.

Оруун аңылыг болгаш өскө талазы-биле хемчегларни. Кызыл хоорайның чамдык албан-организапия, будүрүлге чергилеринде база ап чоруткан. Бо талазы-биле дүжүттүг ажылдар Садыг министерствозунуң автобазазында, сүт заводунда болгаш өске-даа будүрүлгелерде чоруттугган. Бо черлерде электри шугуманын чогуур негадежиниг чедир кылган. от-биле, инектер аңылаашкын,

Ортке удур аңыыл чок чоруктуң хемчегларын база ап чоруткан. Ол фактылар чамдык аңыл-ажылгаларда, организацияларда, будүрүлгелерниң удуртукчуларын ортке удур хемчегларже кичээнгей салбайн турарын бадыткан турар.

Ортке удур аңыыл чок чоруктуң хемчегларын чүүле оны чарлаан аңда эвес, хүн бүрү алыр ужуралдуг бис. Аңаа удуртуттунган, аңылаашкын-даа ажылдарның ролю тург дүжүмнүг үнүп хөрек.

Н. ВОРОНЦОВ,
ИХМ-ниң ортке удур отрядының инженери.

ХӨЙНҮҢ КҮЖҮ-БИЛЕ

Оорлар баш сугар чер тыппазын

«Шын» солуунуң арчынга оорлар дугаанда бирик доктаамал чыгыы үнүп турар материалдарны чомчаан, оорларны кездир талазы-биле авторларының саналдарынга каттыжып, аңаа хамаарыштыр бисте кандыг ажыл кылганыны турарын бижиишкеннер, бодумнуң бодалдарымны илередикседим.

«Шын» солуунуң арчынга оорлар дугаанда бирик доктаамал чыгыы үнүп турар материалдарны чомчаан, оорларны тудары-биле дорааң аъттанып-кан. Оон кежигүннерин совхоз дирекциязы, кодээ Совет аътхал, автотранспорт болгаш өске-даа бүтү чүүлдер-биле хакдырган.

Читкен мадарны дилеп. дружина оң аңгыр хопук аңылдаан. Мадарның суреа Мангүректе үнген. Ук дружина-на чилиңге ажылдакчыларыбыла» каттыжып алган аңаа чеде берген. «Тыва» совхозтуң үш хүү мөңге мал төрээн алыр бааларга ол черле. Бааларның инектериниң арагыдан читкен инектериниң дөртү дорааң таныттынган. Ким оларны ситкеңиң уктаң, бээривиске «Алдан-Маадыр» совхозтуң малчының Куулар Бегзиваа дээрэй дужаагай. Боду чаңа берген болгаш. Оңу дорааң тудуп алган бис. Оң оор кылганың шын дээрэй өгээн, оорлар чистилер чилдирлер-биле ыяш-ла удаа тыныжыр-ын.

Оор кылган кижиниң ажылга турбаан эвес, кадарын турган дооң өске кижиго хүлөдип бээри чугула дең санаан. Үжен баш хой чок болганы илерээн.

К. Бегзиваа ышкаш кижилерни суурга, материал-техниканы харылаашкынга чедир кылган. от-биле, инектер аңылаашкын, ооруглерниң бандаглыг үчү-биле кичээлдер кичээлдеп турар. Оон авгага соок дүшкеңде чамдык от-биле холбаашкын инектерны [инструктаж дүжелеашкын дең чорууп] бажыңнар аайы-биле чорудуп болгаш. Ынчангаш инектер болгаш электри четкилери-биле аргыжар токтуг күүжү уламдыр, ынчан база орт аныыны улгадыр.

Бистиң республикада бо талазы-биле иоску ажылдар база чоруттунуп турар. Ынаанчыл Таңды, Ка-Хем, Бии-Хем болгаш өскө-даа районнарда ортке удур аңылга чок чоруктуң айын эрттиргеи районнарының туралгалыг чугаалаашкын, ол аңны эрттирер штабтыг организастаан, ооруглерниң бандаглыг үчү-биле кичээлдер кичээлдеп турар.

Оруун аңылыг болгаш өскө талазы-биле хемчегларни. Кызыл хоорайның чамдык албан-организапия, будүрүлге чергилеринде база ап чоруткан. Бо талазы-биле дүжүттүг ажылдар Садыг министерствозунуң автобазазында, сүт заводунда болгаш өске-даа будүрүлгелерде чоруттугган. Бо черлерде электри шугуманын чогуур негадежиниг чедир кылган. от-биле, инектер аңылаашкын,

Куулар Бегзиваанын чиргинде малы чок турда-ла аңаа шыңыылгаңы биижин бершиеп, оон түңнели мындыг болгандыр.

Бээ бир «аналым бар «Шын» солуунда чамдык биижичилер оорга малын алыскан кижилерге чамдык совхозтарның удуртукчулары, кодээ Советтер болгаш өске-даа организациялар боттуг дуза көргүзеер, «Чидиргең болзуңда диле, тыпкызыңга төлөөр сеңдээр хөөнүер бар деп шын шүүтүлүлеп турар. Бир-ээ Шёмө кодээ Советди совхоз дирекциязы ышкаш кижилерни шын мындыг шалыпкын хөмчет албаан болза Дукар-оол чидиргең иижи калып тыш алыр деп.

Ынчаргаш оор алган малды далаарде хөйүүн күүжү аажыл, шалыпкын хөделер болза, «дларның оруу улам кыскалаар деп бодалдыг мен.

К. МЕРГЕН-ООЛ.

Профэвмлелдериниң область чөвүлелиниң чанында уругларның «Өөрүшкү» ансамбли эзелчиглиг концерт көргүзүүнүң үезинде.
О. ОХЕМЧИКТИҢ фотозу.

АМ-ДАА ЧАГЫДААЛ

Төп солуунарлы болгаш журналдарны чагыдып алырының хуусказы ноябрь айның бирде доозугаан даарай бистиң хөй санныг номчукчуларывыс билир болгай. Ынчалзажок республика солуунарының чагыдылгазы улам-чыгаа турар.

Бо чылын бисте парзалга чагыдылгазы, чагырганнарлыг, республика солуунарының тараазылгазы кандыг чорун турарыл дээрэки республиканың «Союзпечать» агентилелиниң медээзи тодаргай чугаалап турар.

Республиканың ыят сонуургазы «Тувинская правда» биле «Шын» солуунарының чагырганнары болгай эвес чорун турар.

Парзалга чагыдылгатының чамдык черлерде чорун турарының байдалы номчукчу биле көргүзеер артык эвес. Төп солуунарлы болгаш журналдарны база республиканың «Тувинская правда» солуунун чагыдар талазы-биле Кызылдың «Союзпечать» агентилелиниң салбыры чорун турар. Ынчалзада ында «Шын» солуунуң чагыдылгазын организастаар ажыл кошпак тургустуганың демдеглээр херек. Кызыл чүге ында ийи ыят ажыг «Шын» солуун чагыттынган. Ак-Хем районда парзалга чыгыдылгазы оруун үеден ооң чагырганнарлыг база демдеглээр иеп. Бо чылын ол районнуң «Сонорность агентилелиниң салбыры (эргелекчизи Р. Чигаровах) база эки ажылдаан.

Оон-биле ында парзалга чагыдылгазы болгаш, харынга болгай чорун турар чамдык районнарны алаза чоруттуг. Чаа-Хөл, Тес-Хем, Тандың, Эрзинниң Өөрү, Каңгыл районнарында чагыттан солуунарның саналы эвелеп. Ынаанчыл хой санныг номчукчуларывыс Тес-Хем районда чүгле 910 экземпляр «Шын» солуун чагыттынган.

Чөөн-Хемчик биле Улуг-Хем районнарда номчукчулар ында-ла. Ынчалза-даа ол районнарда чагыдылгадар дээш эвелеп.

Оңгу бөө ыңдың дөртү чогуң үезинге чедир бир ай аайында хөнүк артыкаа. Солуунар бөөнүң ажыл-ижинекке, культурлуг таалалыңнага, солуун чүүдүлгени биилеп алырынга кажан-даа дузалаар, өңүттүүс.

Солуунарны ореге бүрүүнге чалыкпа алыңгылар!

ТЕЛЕВИДЕНИЕ

НОЯБРЬ 18-ТЕ

БИРГИ ПРОГРАММА
МОСКВАДАН

10.00—«Ут». Информастыг программа.
10.35—Эртенги гимнастика.
10.55—«Москвамның зоопарк-тында».
11.25—«Салерге, ада-иелер».
11.55—«Советтер болгаш аңы-дырал».
12.25—«Эртенги почта». Музыкалыг программа.
12.55—«Музейлерде болгаш дедлеге ааладарында». XVIII вектиң франция чуруктары.
13.25—«Аймыл чок шимээнчиккен».
13.55—«Спортлото» тираждың.
14.10—«Кадыкшылга» программазының почтазы». Дамчыдылганы Ю. В. Белячикова чорудар.
14.55—«Оттуг чылларның ырлары».
15.15—«Номчулга чүүлдери». Дамчыдылганы филология шинчилеачиниң доктору профессор Н. М. Сикорский чорудар.
16.05 — Уругларга фильм. «Мээң оңгуун Колька». Уран-чечен фильм.
17.20—«Чер кырында кижи». Бодо аңыл-ачаанның аңыл-ниичелериниң дүтаңында кинопрограмма.
18.30—«Никарагуа: улус кар-тыг чазакка удур». Дамчыдылганы политиктиг тайылбырлакчызы А. Друзинин чорудар.
19.00—«Америкада» деп сайгыдыктер тренгүүнүң кинозиери. Бистеп дамчыдыга.
19.30—Медээлер.
19.45—«Дириг амытаннар дүгаймында». Дамчыдылганы жетишкен В. М. Шевык чорудар.
20.15—«Виват, Россия!». Фильм-спектаклиниң бөлүктүң тергүүзү.
22.20—«Ут». Информастыг программа.
23.00—«Театр дугайында чечен чугаалер». Дамчыдылганы П. А. Абалкин чорудар.
23.45—Татар АССР-ниң алдарлыг артизи Р. Ибрагимов кралар. Карактыг дамчыдыйта.
00.20—01.05—«Төңгүүн ак-пак удурашы». Документалдыг телефильмниң бөлүктүң тергүүзү. Төнгенде—медээлер.

АГААР

Бөгүн республикага хөөрү турар булуттаар, чаңгыс. Мурнуу-барыын чүк уламыштыныр хаттыг дүрүмнүг секундада 1—6 метр чедер. Агаарның температуразы 9—14, чамдык районнарга 3—8 градус соор.

Кызыл база аас хүн болур. Хат ноошкан. Агаар дүне 24—26, хүндүс 9—14 градус соор.

Редактор В. С. ШАРАВИЙ

Кино

НОЯБРЬ 18-ТЕ

«НАПЫРАЛ»: «Эр кижиниң шынчы ынмызралы» 9.30, 11.20, 13.10, 15.00, 16.50, 18.40, 20.30 шактарда.

«ПИОНЕР»: «Мегенниг ыктыгыла» 9.30, 16.20, «Ак-ла боттарывысты билчир апардывыс» 11.10, 14.40, «Дуб бүрүзеринден ыспок» 12.50, 18.00, 19.50 шактарда.

«КАА-ХЕМ»: «Фронт ынчыңда фронт» 14.00, 17.30, 20.30 шактарда.

«ПИОНЕР»: «Кижочышкыдыг» 15.00, «Эр кижилер домейлештикке» 10.30, 16.40, 20.20 шактарда.

РЕДАКЦИЯНЫҢ АДРЕЗИ:
индекс 667000

Кызыл, Щетинкин-Кравченко кудумчуу, бажың № 2. ТЕЛЕФОННАР: Редакторлуг 2-24-63, редакторлуг орлекчизиниң 2-35-24, 2-31-75, харыысалгадың секретарының 2-23-35, секретариаттың 2-23-35, партбюро аймыраа болгаш совет тургузуг киижистериниң 2-37-13, пропаганда киижизиниң 2-31-75, культура киижизиниң 2-23-54, кодээ ажыл-агый киижизиниң 2-22-64, чагаа киижизиниң 2-41-27, информация киижизиниң 2-20-60, корректорларының 2-27-41, бухгалтерияның 2-12-45, солуун келбейн баргылаа 2-32-75 телефоннар дамгаар.

Тираж 17531. Чагыт 2720.

СОЛУН НЕДЕЛЯДА
6 КАТАП ҮНЕР

Тыва АССР-ниң Министрлер Чөвүлелиниң Ном-үндүрер чер, полиграфия болгаш ном садыгының талазы-биле эргелекчизиниң типографиязы (Кызыл, Щетинкин болгаш Кравченко кудумчуу, бажың № 1).

ТС — 00994.

Бүгү чурттарның пролетарийлери, каттыжыңар!

ШЫН

СЭКП Тыва обкомунуң, Тыва АССР-ниң Дээди Совединиң болгаш Министрлер Чөвүлелиниң органы

№ 266 (10863) | 1978 чылдың ноябрь 19, воскресенье | 1925 чылдан үнделгедиттингеп | Өртээ 2 коп.

СЭКП ОБКОМУНДА БОЛГАШ ТЫВА АССР-НИҢ МИНИСТРЛЕР ЧӨВҮЛЕЛИНДЕ

1978—1979 ЧЫЛДЫҢ КЫШКЫ ҮЕЗИНДЕ МАЛДЫҢ БАШ САНЫН БОЛГАШ ООҢ ЧАШ ТӨЛҮН МЕНДИ КАМГАЛАП АЛЫРЫН ХАНДЫРАР ДЭЭШ МАЛ АЖЫЛЫНЫҢ АЖЫЛДАКЧЫЛАРЫНЫҢ СОЦИАЛИСТИГ ЧАРЫЖЫН ОРГАНИЗАСТААР ДУГАЙЫНДА

1978—1979 чылдың кыжынында малдың баш санын болгаш ооң чаш төлүн менди камгалап алырын хандырар соруглга-биле районнарның, совхозтарның, фермаларның болгаш бригадаларның мал ажылдыгларының чарыжын организастаар. Малдың баш санын болгаш ооң төлүн менди камгалаар дээш районнарның болгаш совхозтарның мал ажылдыгларының чарыжын түнелин 1979 чылдың январь 1-де база апрель 1-де үндүрер, а түс-түс чалчыннар, фермалар, бригадалар, совхозтар, районнар аразында чарыштың соолгу түнелин 1979 чылдың июль 1-де үндүрер.

ЧҮРЕКТИҢ ХАНЫЗЫНДАН ӨӨРҮП ЧЕТТИРИИШКИН

Октябрьның социалистиг Улуг революциязының 61 чыл ооң таварыштыр Совет Эвилелиниң Коммунистиг партизының Төп Комитединиң, СССР-ниң Дээди Совединиң Президиумунуң болгаш СССР-ниң Министрлер Чөвүлелиниң адынга ажылчы чоннардан, партия болгаш хөй-ниити организацияларындан, бүдүрүлгелериңиң, албан черлериниң, тулуглардың, колхозтарның, совхозтарның коллективтеринден, Совет Армияның болгаш Флоттуң дайынчыларындан хөй санныг бажыр чедиргишкиннери келген.

Байырлыг чагаалар совет ниитилелиин мораль-политиктиг бүзүлбас чангыс эвиниң дугайын, бистиң улузувустуң ССРЭ-ниң чаа Конституциязынга чырыткылаашкыннарын тегүлүр чедишкиннери дээш совет кижилериң өндүр улуг чоргаарланышкынының дугайын бүзүрелдиг хереглеп турар. Боттарының чурттуун, боттарының бүгү амыдыралының улуг эдлери—хоорайның болгаш кежээниң ажылчыларының күш-ажылчы болгаш политиктиг көдүрүлгезүн, инициативазының болгаш бот-ажыл-чорудулгазының улам өзүлделиин ол чагаалар коргузуп турар. Коммунистиг партияның болгаш Совет күрүнениң шиитки база дээштыкы политиказын, СЭКП Төп Комитединиң, СЭКП ТК-ның Чингиге секретары эш Л. И. Брежнев баштаан ТК-ниң Политбюрозунуң кузел-соруктуг болгаш үре-түнелдиг ажыл-чорудулгазын бүрүн чүүлүдүнгеп чорук чагаалары илергейлеттинген.

Партияның хереэнге, боттарының интернационалчы хүлээлгезинге совет кижилериң шынчылыының бүзүрелдиг хереэнин болза, күш-ажылчы чаа-чаа чедишкиннер дугайында, соолгу үеде чаа-чаа хевирлер-биле байытпының, улам-на түнелдиг апаран социалистиг чарыштың калбарылашкынының дугайында рапорттар болур. ССРЭ Конституциязының бир чыл ооңга уткуштур дыка хөй коллективтер беш чылдың үш чылының онаалдарын күүседипкеннигин ол тодаргай илергейлеттинген. СЭКП ТК-ның июль (1978 чыл) Пленумунуң шиитпирлерин боттанылыроолунар, көдөөчи ажыл-ишчилери агаар-бойдустуң нарын байдалдарында бөлүн тараалариның тергиин хөй дүжүдүн алган. Ол бүгү—коммунизм тургузуушкунуунуң хереэнге, бистиң чөбүвустуң эмдиралының материалдыг болгаш культуразы деңнелин бүгү талым бедидериниң хереэнге боттуг болгаш улуг салымчыкындыр.

Байыр чедирген чагаалар социалистиг дээш-дүнма чурттарының удуртукчуларындан, коммунистиг, ажылчын болгаш национал-демократтыг партиялардан, дашткы чурттарның чазактарындан, күрүне болгаш хөй-ниити ажылдакчыларындан база түс-түс хамаатыларындан база келген. Улуг Октябрьның аажок улуг төгүлүг ужур-дузазын, бүгү делегейге революсчу болгаш национал-хосталгалыг шимчээшкинниң хөгжүрүүнге Совет Эвилелиниң ролүн бистиң ениктеривис демдеглеп турар. Экономика, социал болгаш культура амыдыралының бүгү талаларынга, социалистиг демократтының сайзырангайжыларынга чедип алган чедишкиннери дээш олар совет улуска изиг байыр чедирип турааннар. Дүшүүлүг чорүктүг чаңырлышкының ханыладырынче бажы делегейге кады ажылдажылганы казбартырынче, бөө-ченсекти эдерге бүзүрериниң болгаш талалы-биле дээштиг хеччелгелерин боттандырынче, бүгү улустарның эрге-адыштарынга таарыштыр бүгү-ниити тайбыңны быжыглырынче уткылган могаг чок ажыл-чорудулгалыг СЭКП-ниң болгаш Совет чазактың бүрүн деткип турарын олар илергейлеп турар.

Улуг Октябрьның 61 чыл ооң холбаштыр байыр чедиргени болгаш чазагай күзээшкиннерни дээш партия, совет болгаш хөй-ниити организацияларынга, бүзүрүлгелериниң, түлүглериниң, албан черлериниң коллективтеринге, Совет Армияның болгаш флоттуң дайынчыларынга, ыкы-дүнма социалистиг чурттарның улуурткулаомнга, коммунистиг болгаш ажылчын, национал-демократтыг партиялагга, дашткы чурттарның чазактарынга, күрүне болгаш хөй-ниити ажылдакчыларынга, демократтыг организацияларынга, ол ышкаш түс-түс хамаатыларынга СЭКП Төп Комитеди, СССР-ниң Дээди Совединиң Президиумуу болгаш СССР-ниң Министрлер Чөвүлели чүректиг ханыңнаң көрүн четтиргелиг илергейлеп тур.

СЭКП ТӨП КОМИТЕДИ | СССР-НИҢ ДЭЭДИ СОВЕДИНИҢ ПРЕЗИДИУМУ | СССР-НИҢ МИНИСТРЛЕР ЧӨВҮЛЕЛИ

Л. И. Брежнев АКШ-тың сенадының делегациязын хүлэээн алган

Ноябрь 17-де СЭКП ТК-ның Чингиге секретары, ССРЭ-ниң Дээди Совединиң Президиумунуң Даргазы Л. И. Брежнев Кремльге ССРЭ-ниң Дээди Совединиң чалаанын ёдуглаар Совет Эвилелинде албан кажурунда чедип келген Бирлешкен Штаттарның сенадының П. Рибикоффаа баштаткан делегациязын үүлээп алган.

Аңаа болган беседага Л. И. Брежнев ССРЭ биле АКШ-тың аразында харылаалаарының ээлээн калбаа-биле хөгжүдүлгезиниң бүгүдениинга тайбыңнаар биелеттирилгезиниң, ядролуг дайынның үнүп болурун эмдиниң үеэниинге ойлаарының чугаа-домактажы дээштинген.

Бир эвес хереглеп боттуг чоруулга болгаш бистиң чурттарывыс, кайызының-даа эргежыктарынга, ол ышкаш бүгү-ниитиниң тайбыңныңын эргежыктарынга дүүштүр нооң чүве болза, ССРЭ биле АКШ-тың аразында харылаалаарының ден эргеге, талаларының бир демей аймак чок болурунга, суперөөнүттүг чүүлдүнүп ковруунуң болгаш бот-боттарывыстың яштакы хевирлеринге аалаарывыска, кайызының-даа эвилелиг балы ажылдажылганга үндезилеп чорутарының эрткөк чок чүүлдүг болур дээш, Л. И. Брежнев онзалап демдеглээн. Бистиң чурттарывыстың аразында чугаалажыышкынның ажыл-агыйының ажыдыг чүүлдерге үнелеттинмезинге, чүүлүдүлгезинге холбаалыг боон турарының дугайында болзунуң бо илереткен. Чогум-ла мынд

Бөгүн—Ракета шериглериниң болгаш артиллериянып хүну

АДА-ЧУРТТУҢ ИДЕГЕЛДИГ КАМГАЛАКЧЫЛАРЫ

Совет кижилер, Совет Эвилелиниң дайынчылар бөгүн Ракета шериглериниң болгаш артиллериянып хүнүн демдеглеп турар. Совет Армиязы мааларлыг эрткен оруун көрбүшаан, дайынчы оруктун бүгү үе-чадаларында бистиң тыл[illegible] база боттарының салымчының киирип келгенин демдеглеп турар.

Ямы-бүрү үелерде миллион-миллион совет кижилерниң салым-хуузу артиллерия-биле болгаш ракета шериглери-биле баш ойнаар-бүрү деталь-дааш болуп келген. Тула чурттуг, бөө-чепсек кылыр аныяк ажылчын, 2 чылдарының комсомолчузу недээ шак ындыг хүн болза, Москвадың Бүгү-россиялык Гол Күүсечи Комитединиң аттыг кастушкан училищезиниң киргенном болгаш № 27 ооттуга база Москва Ремлинде В. И. Ленинниң квартирязының чанында эртиргеп шактарым болур. Ол чыл дуржуулда баштынгаш хөгжүмге болгаш чаидыкта оон-биле чугаалажыр аас-кежии мөңээ тавариишкан. Аны-ла, училищеге, артиллерия херээжин үнүшкиннерин биле алган болгаш болумнуң салымчы болгаш «Катюшаларын» турғускан.

Бодуруу адыгны күүгүн бистин артиллеривис. Алдыртуун Улуг дайынның чылдарында «Катюшаларын» коңгускен. Дайынның башталгаш хүннеринден эгезээ-ле артиллеристер бедик нориль-дыг дайынчы шиверлерни, камга-даа аштырбас мергежилдерни, массалыг чаадырлыын чаңгыс-даа артык эрес-дидимни болгаш чаңдыкшыл эстүүшкүнүн көргүзүп турган. Ол чылдарда Кызыл Арчиниң артчилерия парылынга дайынчы шиверлерниң чадаам-биле дашпыны шеглерниң ындыг дээш-дыг системаларын ажып турар чаа үелер болгаш мыпомотор-тар шеглерни. Алдыртуун Улуг дайынның будуунда совет конструкторларының болгаш айылчын ажының күш-ажыды-биле ховунун реактивтиг установкаларын — рабочычыдыт «Катюшаларын» турускан.

Бодуруу адыгны күүгүн бистин артиллеривис. Алдыртуун Улуг дайынның чаадарында чыртыкчылаадыр коңгускен. Дайынның башталгаш хүннеринден эгезээ-ле артиллеристер бедик нориль-дыг дайынчы шиверлерни, камга-даа аштырбас мергежилдерни, массалыг чаадырлыын чаңгыс-даа артык эрес-дидимни болгаш чаңдыкшыл эстүүшкүнүн көргүзүп турган. Ол чылдарда Кызыл Арчиниң артчилерия парылынга дайынчы шиверлерниң чадаам-биле дашпыны шеглерниң ындыг дээш-дыг системаларын ажып турар чаа үелер болгаш мыпомотор-тар шеглерни. Алдыртуун Улуг дайынның будуунда совет конструкторларының болгаш айылчын ажының күш-ажыды-биле ховунун реактивтиг установкаларын — рабочычыдыт «Катюшаларын» турускан.

Оо

КИЧЭЭНГЕЙНИ — КОЛ АДЫРЖЕ

Партиянын Бай-Тайга район конференциязындан

Бай-Тайга район-дук партия организациясынын бир аймагы мал эчилик. Партия райком, СЭКП-нин XXV съездинин база СЭКП ТК-нын (июль 1978 чыл) Пленумунун салган сорулгаларын амылдырга боттандырар, районнун социал-экономиктиг культура хөгжүлдээн шапкымчылар сорулга-биле дештиг аймактарны тургузуктуунун түпкеминде онгу бетчыл-дыг эртем ниитилелдерин чыгаа ол аймакчыларынга чедип алдыгаан.

Район күрүлеге сүт седарылын үш чыл планын күүседип, а бо чылдың үшкү кварталында ону 105 хуу чедир боттандырган. Сүттү будурериң эртем чыл-биле деңнээрге, 86 хуу аза 388 центнерге шөвүлеткен. «Тээлэ» совхоз планнап ажыр 242 центнер сүттү будурген, оске ажыл-агылардан бедик көргүзүгү чедип алган. Район бо чылдың үшкү кварталында күрүлеге эът седарылын планын 101,2 хуу күүседиткен. Ол бөгө-дө мал ажылдынчыларынга калыкаакай хүнажылының түңнелиниве чедип алдыгаан.

Районда 38 малчын, оон иштинде 26 коммунист малдың чаш төлүн менди камгалап алырынга биш дүк будүрериниң үш чыл планын ажыр күүседиткен. Бо чылдан аңгы-аңгы ажыл-агылардан 15 хойжу 100 хойга овааштыр 99-тен хөй тураанныг камгалап алган. Районнуң малчыларынын, оларның ияшкөө хөй-хөй коммунистериниң ажыл-ижинин ногаанныг-дыр. Оларны оон-даа чыгаа ол дээрэ күүседип болгур.

Партиянын Бай-Тайга VII район конференциязынга СЭКП районнуң отчёду болгаш районнуң партия организациязынын ажыл-ижи-ниң ооң-даа чыгаа ол дээрэ күүседип болгур.

Партиянын Бай-Тайга VII район конференциязынга СЭКП районнуң отчёду болгаш районнуң партия организациязынын ажыл-ижи-ниң ооң-даа чыгаа ол дээрэ күүседип болгур.

тия организациязының моон сонгаргы сорулгаларының дүүлевээнинде шапкымчылар партия райкомучуң бирги секретары Д. С. Даваын-оол үстүнде чөвөлээрин шөрүүлеп. Ооң-биле чергелештир ылеткелчи болгаш санал берген эштер районнуң мал ажылында болгаш улус ажылагайының оске-даа адырларында четчестерни шүүмүүлеминчи бөө-биле аналитен хөрүүлеп. Оның бөө чылдың эртем ниитилелдерин районнуң бирозунга чүгле мал ажылынга хамаарыштыр 20 чүүлгө антырыглыры чугаалаанып, ол талазы-биле доктаал-шиитпирлерин хүлээп алган. Оларның күүселдезин ажыл-чөрге таарыжа бөлүүлээр сорулга-биле чамдык чүүлдер кылдыыза-даа, мал шөлүүшкүнүнде шаанда четчестер ам-даа бар болуп артканнаан.

Район мал бажың остурериниң планын чыл санында күүседиткен кылдыр. Бо чылдың төрүүр 100 бөө малга планнаттыр 98 болза, 74 дораган, 94 апай база 45 кудуң алдынган. Мындыг байдалдың чыдалгаавы чүдел? Бирээде ажыл-агылыларның удуртукчулары, специалистери малды таваш боозадыр ажылды амдаа чедир үнелеп көрбейп турар. Соолгу ийи чылда хойнуң-даа, ишкитиг-даа таваш бөөзалыглазының планын кайы-даа сөөлээ күүседиткен. Эрткен чылын ооң төрүүлээн «Мурнакчы», «Кара-Хөл» совхоздар (директорлары С. Хертек, О. Таргын) шуут ышкыдан Оюң-Бай чергелештир хөлүүн сула эдерилгезин куду деңнелге организастап, сөөлгүшкүнде дамбырдан июнь, харын-даа июль аңгыларга чедир уламдыктырын түвүр. Мал ажылында харысалгалыг специалистериниң негелдезиниң кошпаан ажытлан алгаш, чамдык малчыннар кодачнарынга кайы-хамаан чон кошкарлар салып, кадарган хөлүүн уксаазын, оолдаашкынының чуусазын барымдаалаавайн турар. Оюң-биле кадыгарын доозадылганы-дээ, сула эдерилгени-дээ шинар чон организастап турарындан хөй мал кызырап, төл бербейн турар.

Малды оорга алыш чидирер, самчыгдаар чоруктарга удур деңнелге партия, совет, ажыл-агый болгаш административтиг органнары ам-даа четчес чорудун турар. 1976 чылда читкен. оорлаттын, самчыгдаан малдың саны 3208 тургаа болза, эртем чылын ол көргүзүг улам көвүдеп, 6549 баш болуп. Үстүүгү чөлүүлээрлерде болгаш оске-даа хорамчадан, ылангыя «Бора-Хөл», «Тээлэ» совхозтарда малдың баш саны дыка кудулаан.

Малда уксаажыдылга ажыктыңнын кошкак чоруктургулаашкында оюң проблемазу болуп «отгышаан. Кайы-даа ажыл-агыйның удуртур ажылдакчылары, зоотехспециалистери хойнуң бөөлтировкалын четчес организастап келгеш. Оон түңнелиниве кодаштарда янзы-бүрү оң-чүүлүүг болгаш уксаалыг хойлар холушкак. Ынчангаш хойну чогуур үеэнинде бир дескиң кыргыры бергеш, а кырган дүк халдыпаан. Шынаар чок болуп, ажыл-агыйларга улуг караажаны чедирип турар. Оюң-биле кадыгарын бир хойдан кыргын ап турар чорудун деңнээн отпээн.

Хой кыргылдазының хуулгазын ол төлөөр төлөө-биле бас, кыргыкчыларның мергежилин бедидип, өөретпес чөр-чөрүктар база чөр-чөрлөргө ажылдазырыга тааржымалыг чаа, кыргылда пушкуларын тутпайн турарны, чаңгыс сөстүүлээрге, ажыл-агыйларда хой кыргылдазын куду деңнелде организастап турарны ук будүрүүлгелериниң планныг даалгаларын күүселдирге шантыктап турар. Оюң түңнелиниве район бо чылын дүк будүрерин 1976 чылдазынга деңнөөрге, 26 тоннага кудуладаан, а «Тээлэ», «Кара-Хөл» совхозтар түс-түрүлгө 83 болгаш 32 тоннага дээштеткен.

Бода малдың уксаазын ... (текст illegible) ... үнүүр гипсталь уксаалыг шиоктерин түс черге остүрери база-лаашын өскүлө аймаанын кыдыр чоруктуруктар. Оларның шилдө фермаларын, үш бүрүүлгезин механизастаары негеттинип турар.

Районда бода малды тургузуу аймаар семиртилгө шолдерин түпкеминдеп, семиртилгени ам-даа четчес организастап турарындан күүрүнеге сатказ малдарын деңнөөр куду болуп аргылшаан.

Үлүгдер айыткаашкын шөл, ...ааштарда район ...ажыл-агый продуктуларының чөвүүлүнүң болгаш культура турдугуун болгаш культура турузушкунуңун айтырыглары база сайгартынган. Үргеи отчеттаг үеде бо аймакта чедип алдыгаан чамдык чедишкиннер бар. Советтиг, профсоюзтуг болгаш хөй-ышкы организациялардың ажылынга партиянын удуртулгазы боттандырыы ышкынында чамдык эң чүүлдер-биле кадыг четчестер база бөө.

Партия организациларының дайынчы арга-шинээн күштелген, коммунистерниң будүрүлгеге ажыттарны үрээ болгаш чөвөлээрлиг ышкынын надыкейн бедиген. Олар сан таазы-биле шөвүдеп, шынар составы ажыглаан.

Районнуң алдыгы партия конференциязының сөөлгаа үеде СЭКП районнуң бөлүүлээрлиг ажыл-ижиниң ажыттарынга, партия-ажыл-агый активизин хүрээлеринга харыылаан болгаш арга-методун үлүг эккилээринге болгаш экономиканын культура түңнелиниве ...

Чүгүлээ антырыглыг чугаалажып, чогуур доктаал-шиитпирлерин хүлээп алган болгаш оларны амыдыралга боттандыгаа-биле чамдык хемчеглерни ап турза-даа, оттурыышкы дээштин ам-даа чаавас.

Чөн оргузунга маска-политистиг, идеологтуг, кижилдиге ажылдарын чөрүүлээ ...

У стүнде айыттынган четчестерни дагжыт ... чылдың үшкү чаңгыс ... ажыттың даалгаларын долдур болган ажыр күүседиптиң, СЭКП ТК-ның июнь (1978 ч.) Пленумунуң кежээ шиитпирлиг мур-дунда салган сорулгаларын четпиккинниг боттанмаанывыс бөгү хүлээ-ээстээ-ээ ... райконнуң, партком-парын, партия эге организациязының удуртукчу ...

Конференциянын ... ...ээ ... Министр-лер Чөвүүлелдиниң Даргазының орлаачыны К. С. Шөйгу кирген, чуга ...

СЭКП райкомунуң ... ...ээстер баштангы плендуу болган. Анза партияның Бай-Тайга райкомунуң бирги секретарын Д. С. Даваановаа-ду, ишкиги секретарына М. К. Сарыларны болгаш секретарына Х. Л. Доңгуду сонгаан.

Х. К. МОНГУШ.

«Шынның» түсөй корреспондениези.

Оттулар чүүлдү болгаш энергияны камнаар

ЧӨП АЖЫГЛААР

Ниитилел будүрүлгезиниң шапкыны өөрүдеп, ажыгчы чоннарның бүгү талалыг негелде-хереглелдерин хандырарры электри болгаш чылыг энергиялын улгаттырары-биле чиг-этти болгаш оттулар чүүлдүң бүгү хевирлерин казып тыварын уламнаан көвүдедирин негеп турар. Чогуу-ла оон үжүрүлдээн биетин чүртте чылыг-на чаа-чаа хөмүр-даш болгаш газ-биле байлак черлерни шинчилеп тып, суг, чылыг болгаш атом күжү-биле ажылдаар станцияларны түдуп турар болгай.

«Бистиң ниитилелдиң байлактары канчаар-даа улгадын турар болза, эң шилгыы-зы-биле камнадгалыг болгаш хуңагалаадыг болуру улус ажыл-агыйның хөгжүүрүнүң, улустуң амыдыралының чаагай чорууның бедиирикшин оң чүүлүл чүүлү боолартар» деп, партияның XXV съездизиниг СЭКП ТК-ның Чөвүүлелдиниң секретары эш Л. И. Брежнев онзалаан демдеглээн.

Бистиң республикага электри болгаш чылыг энергизиниң камнаары — хүнүүн чүүлүл айтырыглаашкының база бирээзи. Бо чылдың республиканың энергия курлавыргаларын рамаварының талазы-биле комиссиязы тургулаан. Ол комиссия республикада энергия курлавырларын хереглээнин чамдаарын, бо талазы-биле четчестерни улутталырының практиктиг хемчеглерин ап-тургар.

Комиссияның чүүлдерээринге республиканың үлүг будүрүлгезиниң, чүдүл түптеринде болгаш организастарның, совхозтарының ажыл-ижинде болгаш чылыг энергизиниң ажыглаашкынында планнаттырган ажыл-агыйларның ажыттарын ханнаап көрүүнүң түпкеминде энергия курлавырларын хереглээнин чедер үнелеп алган. Тускайлаан-дыр, Комиссияның шөлүүлеминде 15-те бөгүнү хуралдаага республиканың чамдык түдүг түптеринде, болгаш ажыл-ижи «Кызылдыгхемстрой» трестиниң «Тыва көмүр» совхозтарының дүүлгүүлээринге айтырыглыг чүүлдер чөрүүлээ-дир. Олар электри энергизиниң чыгыдаашкының планныг бөлүүлээ-дир. Үүдүг организациялардың баштаар черлери, совхозтар дирекциялары чогуур организарже бо талазы-биле организас-техниктиг хемчеглерни даавас шиитпирлээ-даа турар. Бо талазы-биле чамдык ажыктарны чүгле «Тыва көмүр», «Тыва дагдүүр» комбинаттарга, «Тывапромүүр» дөмир-бетон калыг-лар заводунда эгелеп чорудуп турар.

«Тыва коммунэнерго» пассажирлер АТБ-зи, «Кара-Хөмүр» трести даап шыпкан, ооң-даа ...ээ ... ажыл-агыйда дыка кырыктаныг боолуп турарын айтыр херек: совхозтар тускелээн дөмиттен артыр 13 млн. кв. шак, 9 тудуг чүүлдер — 3 чер 170 муң кв. шак ажылдың электри энергизиниң чаагайлаан. Үстүүгү ...ээ ... ...ээ ... «Тыва дагдүүр» комбинаттан ...ээ ... ...ээ ... ...ээ ...

ӨӨРТҮР

Чогаалчының бижин кады уран систерниң бергедештнее черлери чок, магалыг-ла ылгын болгаш дээштиг болгулаар чүве-дир ийин. Коннак кижилериң сергеди сорук кирип, чалгаа кижилерин кежеленди-рип, кадыг-ширнин кижилерин уярадып келгилээр ааи.

Дайынның кадаг-ташкын чылдарында, ылангыя Чаа-Хол кожуунунуң Ак-Хемге үениң дайы-биле балдыр-базынек болдар биктериниң чогаалдыгар чүгаалгылаар дайын, ойнаар оюнчуук-даа дайын турган чүве. Чогумна ынчан Степан Агбановичиң Сарыг-оолдуң патриот-чу шулуктери оске чогаал-чыларныц-биле кагдашкан алган, биктерге ужугуп кээп, сагыштан ырааг, ак-тан дүшпес кылдыр тижиг-леттинип турглаан. Ол бүгүге дараалаштыр бичии кижилер биктерге эң-не эргим болгаш хайыралыг «Шинжекчигеш», «Саны-Моге» аалдан келгилээн. Бо кайгамчык чогаалдарга кандыг-кандыг кижилер хандыкшын турбады дээр?

Степан Агбановичиниң чогаалдары-биле танышкылгам чогум-на ол чылдардан эгелээн чүве. Ынчан школага барбайн турганда, акыларымның ачызы-биле үрүк-бижикти өөренип ап, саналайындыр номчуп турар апаргам мен. Ынчангы-оон чаа чогаал бүрүүнче, чечек баштан чигирлээр ары дег, сундуугун чоруум. Ынчы чогаалдарын бижип турар чогаалчыныц оюн-хевирин сагыжыма үргүлчү даап болдар чорду-дум: дүрт-сыны узун чаагай болгаш чугаалдарда үргүлчү шулуктеп чугаалаар, а оон моогуче-ишки бүрүүлер-ле кайын оскаш-лап чугаалакы дар ёзуг-ёзуг деп аан.

Бежен чылдарның ийиги чартымында бирээ кагды бараган биктер биижип чугаалаан шулуктеримни хөйлап алгаш. Чогаалчылар эвелеп-ле оон олурган ортузинче сүрээлей-сүрээлей кире бергеш, нат-ла кайгы-каан чем-не узунзумаар болгаш шилгедек, кырактарын хатпе-ле басмызай каапкан кижи холум туткаш, чамынче олуртуп алгаш, оюн-башта-биле чугаалажып эгелээн-де. Ынчы улуг чогаалчыларга болгун шиидеде шулуктерин коргузери берге чүве-ле ыйнаан деп болдаан чем, ынчы эзес чүве боот-тур: чамчаа кончуг сайгарар. Хашин-даа чамдыктарын мактаныпкырда болган.

Степан Агбановичиниң уругжу чогаалдар коргузуп чорбаан мен. Ынчангы-даа оон-биле ойде-ойде кагдаштым, хүрээ-сугларга соотомаан дыштап, бижин кааи чогаалдарын бирдеп биижип чоокша коргеним ол чоокша болган. Кол-ла чүве — оон бодуунуу, ат-алдарлыг улуг чогаалчы кырезинде болуур ору хорлунмеин.

Моон катап-катап номчуп чоранным хей-хей шулуктериниң, сураглыг «Саны-Моге», «Алдын-ыяс», «Ак-Хем-ниң тоожузу» деп чогаалларының автору уе 70 харлаан. Бижин болган ураа-чечен чогаалдарым-биле коотө соңгаар-даа ол биеги оруктү кичеп ор-тур.

О. МОНГУШ
номучуу

Улуг-Хем район.

УЖУРАЖЫЫШКЫН

Тываның улустуң чогаалчызы, Тыва АССР-ниң ли-[illegible] болгаш ураа чүүлүнүң алдарлыг аймалдакчызы Степан Ат-[illegible] 60 харлаанынга толбаш-[illegible] республиканың Алдан-Маадыр аттыг чурт-шинчилел музейиниң коллективи органнаскаан. Ужуражылгага Культура министерстволунуң [illegible], кижилер болгаш Кызылдың № 2 школаның өөреникчилери, башкылары киришкенер.

Музейде Тыва Арат Республиканың тоогуда болган аймактарның дыргузеп салбырлың эрелекчилери, чогаалчы М. Кенин-Лопсан ужуражылганы ажыдып, ийилерниң аймыралының болгаш чогаалчы ажылының дугайында ыяка чедээн киллер. Оон соонда ийилер [illegible]

№ 2 школаның башкызы, Тыва АССР-ниң школаларының ведиолыг башкызы С. Сонгаа, 9 «в» классаң өөреникчиси Люба Куулар, бот-тывыштыг коонниктор-лор Д. Лаптан, Д. Та-[illegible] Б. Кечил ооглар [illegible] туулы, концерт коргузилгеп.

К. БАЙЫР-ООЛ.

ТАЙГАЛАРДА ФЕРМАЛАРДА

Комсомольский леспромхоздың территориязында эвелеп-ле 3 объект коотүп келген. Ол-дыла 10 муң гектар даваа-сураг ажыдып кээр ферма-лыгдар. Оон кучүдүнүң болгаш бүгү бүдүрүлге чорудулгаларының механизастаттыгазының тодуг-биле ону ам ажыллап турар бичии ферма-лар-биле денгээр арга чок. Бодунуң инкубаторуп тургузар чаа кирдүнген: аңдыгаа чедир-ле чаа чаылган бичии дагаажыгаштарны «Улуг чергеге» самолетка эккеп турар.

Комсомольский — «Тюменьлеспром» деп Бүгү-авиа-[illegible] үлегүүр хөлөжүлгелиниң ийи улуг бүдүрүлгелериниң бирээзи. Ол алдан дүглар параллельдин соңгу чүүлүнде турар. Ол ёзуг ягдыг-ле тургустунуп эгелеп турда. Бо [illegible] кирер ийи бызаа кажалзы таваан чүрү-ааш, ыяг өскүс, ыяг өөрүшкү ээлп кээр. Ынчангы-даа ол ёзуг ёзуг ферма-лыг-дыла. Ооң [illegible] ажыдып турган. Бо Тюмень соңгу чүгүнүң ооскүзү чергелеште сөгүрүлгелиг сыйгайгы өдүрүүн кым-ол-дуг кашпас, ыяг-ла ынчангы ачалдыгы-ның өскүрүлгениң ам алдары ол-ний белге.

Шидыг-даа «болза Комсомольскийниң территориязының чергелеринде ыяш бедеткелдерниң аразындан бир дугаа-рында дузалаар ажыл-агыйны хөгжүдүп эгелээн бис дээ-дугайын чоргаарал-биле чугаалап болдувас.

Бо болза типовой бүдүрүлге, областтың мурнуу талакы [illegible] болган колхозтарынган ылгалыг чүвези-ээвиш. Чиже, мал комплексинде дөрт чүс инек турар ийи кажаа, өйраазынге-ле ийи чүс бызаа

Бүгү чурттарның пролетарийлери, каттыжыңар!

ШЫН

СЭКП Тыва обкомунуң, Тыва АССР-ниң Дээди Совединиң болгаш Министрлер Чөвүлелиниң органы

№ 267 (10864) | 1978 чылдың ноябрь 21, вторник | 1925 чылдан тудуглаттынган | Өртээ 2 коп.

МАЛ АЖЫЛЫ: ДҮРГҮЛГА КУРЛАВЫРЛАР

Чогаадыкчы ажыл

Бедик немелде деңнээн алыр дээш Бүгүзавилелдиң социалистиг чарыжының эгелекчизи Оренбург областа Магнитострой аттыг совхозтуң улуг оператору А. Григорьев Л. И. Брежневке чагаазынга бижээн хүлээлгезин хүүсаа бетинде күүседкен. Ээт комбинадынче ол 1298 молдурга-ларны чорутқан. Оларның ортумак деңнээн 452 килограмм болган. Бүгү продукциязы дээди категория-биле хүлээп алган. Бо күскү хүннерде А. Григорьевтиң звенозу бедик немелде деңнээни чедип ап турар. Хонуп бурузуңде ук звено 1100 гоөмм немелде деңнээни ап турар.

Бо чылын А. Григорьев ССРЭ-ниң Бүгүде шаңналыгның лауреады апаргаш.

В. ШИРЯЕВ, СЭТА-ның корр.

Оренбург.

МОБИЛИЗАКЧЫ УЛУГ УЖУР-ДУЗАЛЫГ НОМНАР

Эш Л. И. Брежневтиң «Күр черге деп номунда чүүлдерге болгаш түнелдерге холбаштыр ажылчы чонарның коммунистиг бижиндилгезин улам сайыраңгайжыдарының сорулгаларын Москваның идеология активиниң хуралыңга чугаалажып кергеш.

Хуралга СЭКП ТК-ның Политбюро кежигүнү, СЭКП-ниң МХК-зының бирги секретары В. В. Гришин клеткел кылган.

«Күр чер» дээрге Леонид Ильичиниң чаа, шайгамчыктыг чогаалы болуруп ол чугаалаан. Ол дом «Бичии черинге» болгаш «Катап тургузуушкунуң» хүрүм ёзугаар уламчылалы болбушаан, социалистиг винтилелдиң хүн бүрүдегги чаңдырлыг, тургузукчу ажыл-херектериниң, оон күрөл-түлүгүдүнүң түрлевиг черге, Коммунистиг партияның удуртулгазы-биле коммунизмни тургузуп турар совет улустуң төнмес энергия-күжүн чаймнанназа-биле коргуулуп турар. Күр черлерни ажыглалга киирериниң үе-чадазы социалистиг тургузуттиң шупту күштүг бүтүргелинде-биле болган, бистиң чурттуң бүгү улустарының пайыралыгыл болган чыгыс аптиниң коргуузуг болган. Ол үеде Казахстанның партия организациязы удуртуп турган эш Л. И. Брежнев канчаар-даа ажоок улуг ажылды ацаа организастап чорударынга улуг рольдуг болган.

Москваның ажылчын ангызы, аныяктары-даа чаа черлерни ажыглалга киирип, аңдыгаргыг изиттелдиг интизиттиг партияның кыйгырыгынга эң баштай харылаанарын ол хуралга демдеглээн. Найысылгадың чоруткан киржилериниң күжү-биле күр черлерге 46 совхозтарны тургускан.

Сое ап, чүве чугаалазынарның аразында күр черлерни ажыглалга киирип турганнар база бар. Олар бүгү-ле чүүлдерни кижиниң эрге-ажыктары дээш, кижиниң чаагай чорууну дээш деп бистиң партияның программа апарган принцибивиниң номда чаа күш-биле илереттингенин онаалап демдеглээннер.

«Күр чер», «Бичии чер», «Катап тургузуушкун» деп номнар аңгы-бүрү байдалдарының үезинде партийжи-политиктиг болган идеологтуг ажыдарны чорударының үлегер-чижээн тодаргайы-биле коргузуп турар. Ол номнарга ынчаар ажыдарның арга-хевирлериниң болган методтарының дугайында, ынчаар ажыдарның дээштиин, ажыктыын улам үлгаттырарының утпаныышкынарының дугайында хөлү үүлдүр бодалдарны илереткен. Ол номнарның утка-шынары бөгүнгү сорулгалар-биле шуут тудуш холбаалыг боон турар.

Ол номнар төөгүнүң эргилделиг болуушкунарының үезинде бистиң партияның ажыл-чорудулгалыының ол үеттүг телеэлирлиг коргуспушаан, дайын чылдарында, тайбың үеде тудугларынга чыдыңган дуржулганы ээренирин айтып турар. Ол номнар Төрээн чурттуң эрге-ажыктары дээш кайчаар кызымаккай ажылдаарынга, четпестерге эптеш чок болгуңга өөредип турар.

Кодээ ажыл-агый бүдүрүлгезиниң бүгү талдыг хөгжүлдезиниң талазы-биле сагыш салырының дугайын ленингаанга, хурадың киржикчилерге, партияның XXV съездиниң, СЭКП ТК-ның июль (1978 ч.) Пленумуның шиитпирлерин болгаш онгу беш чылдың даалгаларын амыдыралга боттанхырары дээш москвачылар улам идепкейлиг, кызымаккай демонстрацияларын бүдүрүшкеннер.

«Күр чер» деп номну пропагандалап иептерелиринде дугайында шиитпирни хуралдың киржикчилери чаңгыс үн-биле хүлээп алганнар.

ДЕМНИГ БРИГАДАДА

Ноябрь айда. эртенги шактарда, соогу аажок. Ыланның даштында хол-хаат чүүлге түүлбу тудары берге, дорааш хаарлыг болдур. Эртенги чывар аран-башты база «чылгай» берлиээр.

«Кызыл тоолуг» ярославецтиг Николай Константинович Белигодскийниң удуртканы комплексиг бригаданың инженерлеригe, ол соок коргунчуг эвес. Олар эртен оттоонга чедип келгеш, күш-ажылдың дыка газын күүседип киритпейлер.

Бо бригада Кызыл хоорайда «Туристе» авлучылар бажыңындан каннында 60 авто ишти чурттаар чурттарга бажың-ның тудуунда ажылдап турар.

1978 чылдың планныг онаалдаларын чедимделдирге бо коллективтиг тудугжулары чыл эгезинде-ле хүдээнген турганнар. Оларның соглаан сөөлү ажылдерек-биле карышпаан. Январь—октябрь айларның планныг онаалдазын ажыр күүсеткен. Ноябрьда 22 мүн рубльниң тудуг-монтаж ажылдарын чедип планныг. Ол сорулга күүсеттинер.

Тыва АССР-ниң алдарлыг тудугжуузу Николай Велигодскийниң бо бригадазы эрге-леделе мурнакчы коллективтерниң санында киргеп. Оон чажыды чүдел? Бо айтырыга бригадир мынчаар харылаар:

— Тудугжуларны тудуг материалы-биле үзүк чок хандырары—чугула айтырыг. Ынчаш-даа болза бригадага күш-ажылдың сагыгга-чүрүмү кошкак болур болза, планныг күүселделя боттанмас болгай. Чаңгыс кижиниң үнелеп үзеп шинчи бригадага дыка сөөлгөлүг, бергенчи даалганы түүн күдулап, чогуур деңнедир четпес боор чүве.

Ажыл шагы үзер чорук-биле бо бригада канчаар демнежип турарыл? Бо чылдың эгезинде болган будуруге хуралында коллектив кежигүннери будуруглериниң ажыктыын болган ажыктыг шиитпирын бөгүнгө дээш социалистиг чарыштың калбартыр дугаймында СЭКП ТК-ның, ССРЭ-ниң Министрлер Чөвүлелиниң, ВЦСПС-тиң болгаш ВЛКСМ ТК-ның Чагаазы-биле танышканнар. Аңаа шаларгы күш-ажыл-биле харылаарын шиитпирлеттинер. Чылдагаан чок черге ажыл шагы үзер чорук дугаймында чугаа ол хуралга болган. Мурнакчы тудугжулар күдүлээшкин саналыг-ромун үрээр кижилерни ол хуралга шыкгыы-эш-хуу өгүлөөр-биле эйүмөүлээнер. Оон соонда ажыл шагы үзер чорук эвилеге-даа, когу-биле үзүлбээн. Ынчаш бригадир прогул кылбаш санаалыг-биле түүлү бөгүнгө чорудуп, бригаданың хуралыңга корун турган. Инити бригаданың ат-алдарын, оон планныг күүселдезин бодаалаш, ажыл шагы үзүп чоруур кижиниң коллективжи-хүндүлел чогун угаатканы-даа. Оон боор ырогул кылыр кижи ол бригадада чок апырган.

Бо бригаданың ишчилеп дыка бижыг ма-чижектер-биле тодиладыр сууртаан дашкаар болган суур ишти-даа коммуникациларын база тудугларын күрүнеңиң капитал салыңгынарының күседи-биле үлүг чорудар; ажылданкчылар баштай херим ишти-де тудугдарлыг бажыңның смета ёзугаар ортээнин 20 хуузун боттарының акша-хөрекизи-биле төлээр апаар.

Шергидеп халаның кодеп дайынчыларга, чаа егелегчинерге, аныяк специалистерге, а од ышнаан ажылдың күүжүзүнде чедишпейн турар ажылагыларга болгаш шупту ажыл-агыйларга зөктелмээн ажылдаары-биле барган масса-лыг профессиялыг кижилерге баштай төлевиниң айыттынган хемчээлин 10 хуузедир профвилед организа-тар болгаш кодеп ажыл-агыйның еске-даа будурулге чорударын экономиктиг идиг бараңгыланган акша-дөрекизи-биле, а карыгталыг организациялар — шүүлге бюджединиң акша-хөреңгизи-биле төлээр үүгүрлүг.

1979 чылдан эгелээш хуу чурттаалга бажыңнарын тударының планын тургузарын Тыва АССР-ниң Түрүүниң плав комитединге, республиканың Кодээ ажыл-агый министерствозунга даазнар.

Совхозтар болгаш кодеп ажыл-агыйның еске-даа будурулге чорударын хууда чурттаалга бажыңнарын тударынга чагыкчылар болуур ужурлуг. Хууда чурттаалга бажыңнарының ангы үеде ажыглап түрээ чаңгыс аай төлевилелиниң дизазының кылырын болгаш түс чернин байдалынга таарышкан, хууда дузалал ажыл-агыйның кылын болур. чаа хевирниң телевидлелдерин тургузарын РСФСР-ниң Күртудузунга чагырын база тудугларны кылын тургарын хайгаараавыс, бо талазы-биле тайылбыр ажылдың чорударын республиканың Кодээ ажыл-агый министерствозунга, тудуг болгаш архитектура эргелелинге, а ол ышнаан райкүүскомларга, улус депутаттарының кодеп Советтерининге даазнап.

ТУКТУ ТЫВЫСКАН

СЭКП Тыва обкомунуң бюрозу, Тыва АССР-ниң Министрлер Чөвүлели, профобласт-зел болгаш ВЛКСМ обкомуң пактиниң малынга нал чемниң белеткелиниң дугаймында айтырыгны чүтвалажып көргеш, ноябрь эгезинде медээ-биле барыын зонадан Барыын-Хемчик районну тилекчи деп санаан. Бо районуң чажыл-шинчилери сиген белеткелиниң дилгаларынга даалганы бүгай эвес күүсеткеш, СЭКП обкомунуң, республиканың Министрлер Чөвүлелиниң, профобласт-вүлелдиң болгаш ВЛКСМ обкомуң шилчир Кызыл туту-биле шаңналткан.

Ол шаңналадыг үүлсүрүлге турасказаткан баңырлыг үүрай Кызыл-Мажалыкка болган. Тыва АССР-ниң Министрлер Чөвүлелиниң Даргазы Ч.-Д. Б. Ондар районуң шинчилериге ол тукту тывысканнаан, мал чемни белеткелиниң сыгырык улуг улут-хуузу дээш баңыр чедирбишаан, мал кыштагларының эм-эргиттерин кодээ шинчилерге күзээн.

О. МОНГУШ.

ХУУСАА БЕТИНДЕ

Онгу беш чылдың баштагы үш чылында Кызылдың телеательезиниң коллективи эки ажылдаан. Чонга ачы-дуза чедирериниң үш чыл планын хуусаа бетинде күүсеткен. 249 мүн рубльдиң ачы-дуваанын чонга чедирер тургаш, 262 мүн рубль чедиргеп азы даалга 105 хуу күүсеттингеп.

«Хүндүлелдиң Демдээ» ор-

. . .

Онгу беш чылдың үшкү чылында күрүнеп хой сүттү садар дээш бистиң республиканың фермаларының арагында салбаган социалистиг чарышка Чоон-Хемчик районда «Искра» совхозтуң сааначилери идепкейлиг киржип келген. Ферма бо чылын 280 тонна сүт сөлөөр планныг. Чыл эгезинден бээр сааначы бүрүүзү бүдүүлүүзү шиитпирлеттинеп бо хүнүерге чедир олар 38 тонна сүттү саткап. чыл планын күүсеткен.

Ол чедишкиннер саанчылар ортуузунга социалистиг чарышты дээштиг организастаанындан чедип алдыңган. Оон доктаамал тилекчилери Зоя Дорбут, Анай-Хаак Монгуш, Валентина Доңгак олар бо чылын бир инектен 1870 килограмм сүт саар планын 1840—2000 кг чедир саггаш хүлээлгелерже аңмаган.

К. ТУЛУШ,
«Искра» совхозтуң кол экономизи.

ОНГУ БЕШ ЧЫЛДЫҢ ҮШКҮ ЧЫЛЫНЫҢ ПЛАННЫГ ОНААЛДАЛАРЫН, ХҮЛЭЭЛГЕЛЕРНИ ХУУСААДАН ЭРТЕ КҮҮСЕДИИЛИНЕР!

Хүлээлге күүселдезин хынап тур бис

ҮШ ЧЫЛДЫЫ КҮҮСЕТТИНГЕН

«Тыва кобальт» комбинаттың коллективи эрткен 10 эйлерде продукция будурериниң планын 13 мүн рубльге, продукция саңгарарын 60 мүн рубльге планнаан ажыр күүсткен. Комбинаттың гидрометаллургия, даг ажылдарының, энергия, автоматиканың болгаш хемчээр херектелдерниң топ лабораториязының, транспорт цехтериниң коллективтери онза чедимшиккинниг ажылдааннар.

Даг ажылдарының петиидеп 5 бригада бо чылын алган социалистиг хүлээлгелерин — ССРЭ Конституциязының бир чыл оонга таварыштыр үш чыл планын күүсеткен. Оларга Анатолий Федорович Семышкиниң, Владимир Сергеевич Миткустуң, Евлантий Николаевич Мухинниң, Виктор Павлович Грошелевтиң болгаш Николай Петрович Парманың баштаанган мурнакчы бригадалар хамаарыжыр.

Автоматиканың болгаш хымар-хемнер херектелдериниң топ лабораториязының техник аналистер кылыр участоктуң коллективи база үш чыл планның октябрьның эгезинде күүсеткен. Комбинаттың цехтериниң аразында талбарган социалистиг чарышның мурнакчы одуруунда септелге-механика болгаш транспорт цехтериниң мурнакчы бригадалары чоруп турар. Септелге-механика пегинден Леонид Ефимович Наумовтуң баштаанган бригадазы үш чыл планын июль 15-те, Владимир Григорьевич Елисеевтиң слесарьлар бригадазы үш чыл планын июнь 15-те күүсеткенер. Транспорт пегинден коммунист Иван Петрович Бобышестың чолаачылар бригадазы үш чыл планын база хуусаа бетинде, июльуң тоңчүзүнде дооскан. Ол ышнаан мурнакчы чолаачылар Иван Мотайлович Гайтук, Михаил Федорович Медведев олар хууда үш чыл планын чогуур хуусаадан ыракта эрте күүсеткеннер. Боттарының кызымак ажылажы-биле будурулгенин пинти

улут-хуузун киирип турар мурнакчылар бо-дур. Ынчаш шалынчыларга бүгү коллектив чоргаарлаанып.

. . .

Хову-Аксында № 18 геологи-шинчилел болуу чер орумнээринiң талазы-биле онгу беш чылдың үш чылының планын август 25-те-ле күүсеткен.

Ол бөлүкте социалистиг чарышты баштап турар Федор Сергеевич Анисимовтуң орумнепчилер бригадазы үш чыл планын августуң 25-те күүсеткенин рапорттаан. Орумнепчилер Ю. Морозов, А. Мээоля А. Семыкин олар чер орумнээринiң талазы-биле хууда үш чыл планын бо чылдың июль 20-де-ле күүселиилеттинер.

И. ООРЖАК.

БЕЛЕТКЕЛ ЭКИ

1978—79 чылдарның мал кыштагларының белеткел талазы-биле бригадалар аразында калбарган социалистиг чарышка Таңды районда «Коммунизмниң черели» совхозтуң Оюн Шаравии удуртқан бригадазы идепкейлиг киржип турар. Тыва АССР-ниң алдарлыг малчыны, коммунист О. Шаравиниң удуртқан бригадазында 14 малчын бар. Олар боттарының арга-курлавырын мөөнчеп тургаш бо чылын ниитинин малынга 200 тонна сиген-ни белеткээннер. эң ону кыштагларже сеергүп турар.

Бригаданың мурнакчы тейлээнчизи Торлаа Дыртый-оол, Оюн Бады-Савыы бо чылын төрүүр чүс башка онаштыр чүс ажыг хураганнарны алгылаан, колбр чылын оон-даа белик коргулүглерлиг болуруубиле мал чемин четчиө санныг кылыр белеткээн болгаш кургаг одекти бөлүп, кажаа-хораазын үлегерлиг сеттинер.

Д. ЕНДАЧ.

КАМНЫГ ЧАРЫГДААР

МАЛ КЫШТАГЛАДЫЫШКЫНЫ-ОЙНЫҢ КОЛ АЙТЫРЫГЫ

Республиканың совхозтары ниитиниң малынга чем гуралырын адырын үргүлүлеп-шаан турар. Бо чылдың ноябрьның 16-да бандал-биле адырта, ажыл-агыйлар 128,5 мүн тонна сигенни белеткээн, азы планның 78,2 хуузу. Өвүр районнуң совхозтары планнаалдыны 113,6, Монгүш-Тайгының — 109, Барыын-Хемчигниң — 94,3, Бай-Тайганың — 87,5, Тес-Хемниң — 82,7, Чоон-Хемчигниң — 80,6 хуу күүсеткеннер.

Сеңгүүн даалгаларда болгаш кадагалаарда эки болуур дээш республиканың совхозтары 42 мүн тонна ажыг сигенни чорай болдаалдаан. Хөгө үүн белеткеттинген сигенни ферма-ларже, кыштагларже сеергүп чедирип турар. 5 мүн тонна болуур ажыктыг Хемчик — 4,7, Тес-Хемниң — 4,7 хуу белеткеттинген болгаш ниитинде талбаш будурулгенин планнаан ажыл-агыйларның күүсеткен сорулгазынга болуп, оон будурелгенге чедирер чергелер хой чылдың болгаш чаагыг сеңгүүнге ажыктыг ажыл-агыйларга бүлүг ажылдаан болур. Кедер чылын чедим чергүүге белеткеттинге база кууза чаагы, чаагы чылыг гигиеникер, чоргаарлаашкын чорударын арбадаалдар тарнар керек.

Республиканың ажыл-агыйларга түрген 107,2 мүн тонна сигенниң белеткээни, азы планның дөгүүн 20,9 хуу белеткеттинген. Ажыл-агыйлар тарай чоргаарлаашкын 13,7 мүн тонна, тес-хемнер болуп, оон 4,5 мүн тонна-ныын түрген болдаалдаан алган.

Бо үеден өскер-бөлүүг бай-дыларга берге болуп турган-да, республиканың чаагы-биле 122,6 мүн тонна чемгерилге сеңгүүнден ниитинин малынга белеткеп алган. Ынчаарга ниитинин мал ажылының чем-нерээ-биле хандыртынгенэ хе-реедеттинерининң 64,8 хуузу болуп турар.

Мал чемин көңүүдер сорулга-биле ажыл-агыйлар болгуун чемнерни Алтай крайдан болгаш Өвүр, Тес-Хем районнарындан белеткээрлерин белеткеп турар. Республикавыс 77 сов-хозтуң механизаторлары Алтай крайда ажылдап, оон 29 мүн тонна хөгө сенаалы белеткеттинген. Оны ам-даа үргүлүү-делешкен. Белеткеп гаралары ам республикавыс сеңгүүн тур-бөлгөн 7,7 мүн тонна ажыг сенаалы чемни белеткеттинер. 17 совхозтан 186 ажыг ЗИЛ-131 маргуун шинаалымда ажылдап, оон 10 мүн тонна ажыг чемни белеткеттинер. Ам ажыл-агыйлар хымыргыш белеткеттинче мирнеп.

Республиканың малчыналырыга аң-не эргежок чугула негелде болза, белеткеттиишен мал чемнерни тончуг хумагалыг, камнаалгат чарыгдаары болур. Чемни малга бээр бетинде ону чем болбаалыгдар цехтерге хайындырып, амдан-сүүзүн кыр белеткээш бээр керек. Бишпес үзүк мал продуктуларын будурериниң азы оны аңгыдыг-ла сеңгүүнге белеткелдерге, малдың баш сөөлүн мөңгө шимелап, азыраар — белеткеттингеп бар чемнерни каны хире белдилиг, комплекс-чаңгыланнынган бүрүү хамаарыжыр. Оны малчыннар, мал ажылының түскай эдтенингилерге, ажыл-агыйларның удуртукчулары утпас үзүүр-лүг.

СУКПАКТА МЫНДЫГ

Улуг депутаттарының Сумпан кодээ Совели ажылы чоннарнын ачылдыңаанын культуразын бедидер, туруктаанын чогаалчыдар дээш доктаамал ажылды чорудуп турар.

Совет ол талазы-биле организасс-массалыг ажылын доктаамал комиссияларга болгаш хей-иниин организацияларынга дептимчээн, депутаттарның болгаш активтеринг хүрежелдиг киржилгээн-биле боттандырып турар. Кодээ Совет 6 доктаамал комиссиялыг. Күүскомнуң чанында 4 секция ажылдаң турар. Оон ыңай улусчу дружина, эш хүү суду, хөрээженнер чөвүдели, улустуң контроль болүү болгаш агитквартиралар ажылдаң турар.

Аңгылар чоннарның бот-ашкыл-чорудулгазы бо организацияларынган коммунист Е. Булгакованың удуртказы хөрээженнер чөвүдели коскү ажылдарны кылып чоруткан. Ук чөвүдел суурга хөрээженнер ортузунга ажыд чорударындан ангыда, совхоз будурүлгезинге улуг дуза чедирип, шефтээшкиннерни организастап турар. Ол ышкаш агитквартиралар-ның девискээринде улуг кижилер ажылда бүрүн хаара туттынган, уруг-дарының өскерлээн эки.

Кодээ Советтиң сессияларынга болгаш күүсөмөн хуралдарынга чоннуң амыдырал хандырылгазын экижидер хемчег-терин, СЭКП ТК-ның июль (1978 ч.) Пленумунуң материалдарын болгаш өске-дээ чугула айтырыгларны чугаалаашкын, оларның күүселдезин чедип ап турар. Кодээ Совет болгаш оон күүсөмөн ажылын перспективтиг болгаш ай, кварталдың планнарын бөвүдүп чорудуп турар.

Советтиң доктаамал комиссиялары, депутаттар болүү Советтиң секциялары боттарынга хамчарышкан айтырыгларны багай аяк башкарып турар. Чижөлээрге, депутаттар болүү Советтерниң доктаал, шинчилерин чонга таныштырып, өскерлиг күүселдээшкин чоруктарын, үеликчилерниң будурүлге, албан черлериниң ажылынга боттуг дузалаш чедирип турар. Ол ышкаш 11 кижи составтыг чаагайжыдылгазының комиссиязы (даргазы И. Иванов) суур чаагайжыдылгазының талазы-биле эки ажылдаң турар. Санитарлыг доктаалгадан ангыда, чаның, күүдүн чаагайжыдылгага ажыл чарлап, тускай план тургузуп алгаш, 1400 дээ шаптыг, 1700 дээ чадаа шаптыг, 4 муң дог чемнеги тараан. 1335 кижи чуртакчылыг, 240 ажыг ог-буудэ бар бо суурда картофель, ногаа тарыкаан турар ог-буудэ чок. Оторол шөлдерниде суг дамчыыр хоолайларны кылаан. Районда ажылагындардан часкы, күскү чаагайжыдылга талазы-биле үш сөөртүүдэ үзүшкүлер барган черни сумпакчылар алган.

Чоннуң амыдырал хандырылгазын культурлуг деңгээлин бедидер талазы-биле чамдык ажылдар кылдыңган. 50 орунлуг уруглар садыг бир аал чуртталар 35, ийи аал чуртталы 15 башкы эжиттээлда киргеш. Культура башкының, орту-чак школаның, уруглар садыгның капиталь септелгезин чогуур үеликчилерге эки шыпарлыг кылып чоруткан.

Сөөлбишкинниң хөлөг-тергии болгаш ког-ниитиниң коомунчуруумунуң талазы-биле ажыл чорудар комиссия (даргазы И. Бородин) биле хөрээженнер чөвүделиниң үре-түңнелдиг ажылын сөөлгү чылдарда суурга корум-чуруум үрээп болгаш арага-дарыже сундулар чоруктарның кыырыларны хөреңнеп турар.

В. САТ.

САННАР, ФАКТЫЛАР

● Бистин республикада 3582 кижи чер-чер Советтериниң депутаттары болуп турар. Оларның 840-и район Советтеринде. Район Советтериниң депутаттарының 408-и ажылчыннаар, 118-и көдээниң ишчилери, 314-ү албан-хаакчылар.

● 1953 чылда Тывага коллективизация бүрүнү-биле доозулган, а 1958 чылда көшкүн араттар суржаан. Ол үеде 87 колхоз тургустунган, а 1977 чылдан бээр шупту совхозтарже шилчээн.

● Тывада 2 Культура ордулары, райониар төптеринде болгаш хоорайларда 16 Культура бажыннары, көдээ черлерде 88 Культура бажыннары, 66 көдээ болгаш ажылчын клубтар бар.

● Тываның көдээ чурттакчылары бир чылда кинофильмнерниң 55 муң ажыг сеансыларынга барып турар.

● 1976 чылдан бээр Барыын-Хемчик, Бии-Хем, Чөөн-Хемчик, Улуг-Хем, Тожу, Кызыл районнарның төптериниң болгаш чоок кавы суурларының чурттакчылары телевизиор көрүп эгелээннер.

Культурлуг чурттал га—сээң холуңда

Бистиң корреспондентивис «Искра» совхозтуң мурнакчы хөлжүзү-биле интервью кылган.

Монгуштарның кыштаа—Жезек-Дыт, Эрес-оол Монгуштуң кадайы Чайка Монгуш-биле бееда бо.

Корреспондент: — Чайка Калдар-ооловна, Силерниң культурлуг амыдырал-чурттал-ганарыңы сонуургап келдим. Ол дугаңында маңа айтырыгларымга харыылап көрүңзем.

Чайка Монгуш: — Айтырыңар. Күзелдиним-биле харыылаар мен.

Корреспондент: — Бажыңнарыңар канаш кижүп кирер сен?

Чайка Монгуш: — Шаламның кагап будаан, чылыглаан соонда кижер бис. Бажыңны бо чыдын чаа туткан. Ынаңгаш чедир кылыр чүүлдер хөй болду.

Корреспондент: — Будуруун маңаар болза үр апаар-дыр аа?

Чайка Монгуш: — Үр болбас. Бодувус будун, чедир кылып алыр бис. Бажың дашты-на чыыл кээп ат-сеңээ эрттирдиер бе? Чымчак сандайлар, хөл шилеңи, чем шилеңи, даан дээш оон-даа өске хөреңселдерни садыл алган бис.

Корреспондент: — Өгде бөлүн чурттап олурарыңар дээш, дарыг-силиг, шевергий-дир. Отте кирип келгеш, эмнилиг адыгның кижи бөзээр чер тыппас-тыр. Ширгек оруңда чаран чазыглар. Оңнуң ол-бо чаңчылда эрткө оруңарны чө-раштыр эдип каай. Өгнүң ишти чырык, шиңги сагыш-сеткилди чаагаар-да оорту кээр дээр.

Чайка Монгуш: — Культурлуг чурттаар дээш, ынаң-ла хоорайга, суурга чурттаары албан эвес. Хоорайда даа чамдык чуттуг кижилер бар болгай

Корреспондент: — Ынаң харын. Ол бодалыңар ужамчыдап көрүнерем, Чайка Калдар-ооловна.

Чайка Монгуш: — Культурлуг амыдырал-чурттаары ог-буудэ бөлүн хамаарыжыр. Эрес-оол-даа, мээң чүүлдерим-даа ярат-тавар чурттаарыңга чаңчыккан. Ынаңгаш мээң дузалакчыларым ог-буленнің бүгү кежээлеринде Көрүпер даан, отде бүгүлеп-сеп эмге-семселдир. Турар чыдар чердинг. Паш. савз. авк, танак-даа чыскаал-чүрүмнүт. ырыг. Хырыңг сава түргүлүр хөнүм чок.

Хөй кадарар, мажап ишти шиңер хевиниг тускай. Отте кеглеш кедер хевиниг бала аңгы. Хиреңгеп хөптө аштаашаан алыр бис. Чүл болуур хөптө педеля санында, хөреңгеп чуттаа кадында номер кагдым.

Корреспондент: — Чунар-балыкчылар бар бе?

Чайка Монгуш: — Чунар-балыкчы түдүп алыр дээш, Эрес-оол материалдарын бедептеп алган. Удавас түдүп алыр бис. Амдыгыында суурга барып чуруп ап турар бис.

Корреспондент: — Сайгылгаашынар бала бар шыкаакы?

Чайка Монгуш: — Амгы үеде сайгылгаан чок чурттаары бергө. Кежээ кылыр чүве хөй: ооруп сеткүүл, ном номчуур дээш чүүл ылыбазыл? Калаа шиңнеге шиңнеп, аңаа кылыр ажылдар бала хөйү Эрес-оол биле хөй кадарган 6 чыл болдувус. Бо чылдарда сайгыл-гаандан чарлып көрбээн бис. Бистиң шимчелиг-ниин болуувус садыл алгаш, ооң чыңгыы ажыглаш чорудувус. Совхоз бистиң деткип, бөлүкүнүң эккеп берип турган. Ам улуг электри агымындан келген шугумну шыптарда шиңнеп. Мээң-ниг хала чок.

Корреспондент: — Ынаң, концерт көрүп турар силер бе?

Чайка Монгуш: —Сууг ырап ижес. Неделя санында дузалакчы кадарчывис-биле эдлежип көрүп турар бис.

Корреспондент: — Дуңмуагаадар солчуп, ынай-бээр чораан силер бе?

Чайка Монгуш: — Ак-Довуракка слётка киришкен мен. Баян-Талага дүржүлга солчуп чораан мен. Культурлуг чурттаар дээш чарыш-даа чорүп турар. Чугаалажыш, сүмелеп-дээ турар бис. Ынчалза-даа чамдык ог-буленнің культурлуг деңнели, арыг-шеверлери чер албас боор-дур. Аңгы шалгаан кижилер ажыг-тап алыр. Орнунда ак чоорган безин чок болгулаар. А чамдык ог-буледерде чиик машина садыл алган болур, ол хөреңге чурттан олурарынаң түрүүзүн кижи майгаар. Ынаңгаш культурлуг амыдырал-чурттаары дээрге-ле ог-буле эдлериниң боттарындан, оларның амыдыралга хамаарыдгаындан кол хамаарыжыр деп бодаар мен.

Корреспондент: — Чайка Калдар-ооловна, берген харыларынар дээш ооруп четтирдим. Малчын эш-оорүүзүнге чүү күзээр силер?

Чайка Монгуш: — Силерге база ооруп четтирдим. Хойжу кижиге аалчы келирге кайгаан-даа ооруңчут боор чүве. Малчын эш-оорүмге күзээр чүүлүм-не хөй. Хойжуның чы-мыттыг ижиңге улам мергежип, моргүзүлгөп бодук болуруун күзээр мен. Оон ыңай чурттагының культурлуг чанакчылары бистер боттарывыс болганда, от бүрүзү, бажың бүрүзү күзүүгү дег чаңчыпкан, чедээп дег хереледиңип тура-рын күзээр-дир мен.

ДЕМНИГ АЖЫЛ

«Кодээниң чурттакчы чонунуң культура хандырылгазын улам ыңай экижидер талазы-биле хемчегер дугайында» СЭКП ТК-ның доктаалын дүүзээ алгандан бээр бир чыл чедип турар. Доктаалда айыттынган хемчегерни амыдыралга боттандырар дээш бистиң «Кызыл тараачын» совхозтуң кодээ клуву чамдык ажылдарны кылып чоруткан.

Бисте бот-тывынгыр уран чүүлдүң 6 болгүмү (шиити ырыпкы, таныпкы, уран номчугашкы, үрер хөгжүм болгаш эстрада оркестрлериниң) доктаамал ажылдап, аңаа хандыкшылдыг аныяктарны хаара түдүп, ооң эге билиглеринге өөредип турар. Бисте дыштанылга, айтырыглар, портреттер кежээлери, дисспуттар, ас журналдары, мурнакчылар-биле ужуражылгалар доктаамал чорүп, ол бүгү совхозтуң ажыл-ижчилериниң культура хандырылгазын улам ыңай экижидер сорулгага үндезилеттингеп.

Клубтуң коскү агитацизын экижидерзиг, совхозтуң бот-тывынгыр артистериниң концерт идик-хептерин садарывга совхоз 30 муң рубльди бергенинге ооруп, клубта эртип турар бүгү-ле культура-массалыг хемчегериниң, болгумнер ажылының шыпарын улам экижидип турар бис. Ооң хереченин —бо чылын болуп эрткен агитбригадаларның зона нөрүлдезинге бистиң «Чөлээш» агитбригаданың-тың бирги черни алганы болур. «Чөлээш» часкы, күскү сезонунуг ажылдарда болгаш өске-дээ үелерде ыракны малчыннарның, тараажылардың доктаамал аалчылы болгаш оларның күн-ажыыга сорук кирлиг-зин апарган.

Марк ОЮН,
клуб эргелекчизи

Бии-Хем район.

САЙГЫЛГААНЫ ЧОК ЧУРТТАЛГА

Ынаңгаш ажылдаар чорудуп турар. Ол ышкаш 11 кижи составтыг чаагайжыдылгазының комиссиязы (даргазы И. Иванов) суур чаагайжыдылгазының талазы-биле эки ажылдаң турар. Санитарлыг доктаалгадан ангыда, чаның, күүдүн чаагайжыдылгага ажыл чарлап, тускай план тургузуп алгаш, 1400 дээ шаптыг, 1700 дээ чадаа шаптыг, 4 муң дог чемнеги тараан. 1335 кижи чуртакчылыг, 240 ажыг ог-буле бар бо суурда картофель, ногаа тарыкаан турар ог-буде чок. Оторол шөлдерниде суг дамчыыр хоолайларны кылаан. Районда ажылагындардан часкы, күскү чаагайжыдылга талазы-биле үш сөөртүүдэ үзүшкүлер барган черни сумпакчылар алган.

Чоннуң амыдырал хандырылгазын культурлуг деңгээлин бедидер талазы-биле чамдык ажылдар кылдыңган. 50 орунлуг уруглар садыг бир аал чуруттаар 35, ийи аал чуруттаан 15 башкы эжиттээлда киргеш. Культура башкының, орту-чак школаның, уруглар садыгның капиталь септелгезин чогуур үеликчилерге эки шыпарлыг кылып чоруткан.

Сөөлбишкинниң хөлөг-тергии болгаш ког-ниитиниң коомунчуруумунуң талазы-биле ажыл чорудар комиссия (даргазы И. Бородин) биле хөрээженнер чөвүделиниң үре-түңнелдиг ажылын сөөлгү чылдарда суурга корум-чуруум үрээп болгаш арага-дарыже сундулар чоруктарның кыырыларны хөреңнеп турар.

В. САТ.

САННАР, ФАКТЫЛАР

● Бистиң республикада 3582 кижи чер-чер Советтериниң депутаттары болуп турар. Оларның 840-и район Советтеринде, Район Советтериниң депутаттарының 408-и ажылчыннаар, 118-и көдээниң ишчилери, 314-ү албан-хаакчылар.

● 1953 чылда Тывага коллективизация бүрүнү-биле доозулган, а 1958 чылда көшкүн араттар суржаан. Ол үеде 87 колхоз тургустунган, а 1977 чылдан бээр шупту совхозтарже шилчээн.

● Тывада 2 Культура ордулары, райониар төптеринде болгаш хоорайларда 16 Культура бажыннары, көдээ черлерде 88 Культура бажыннары, 66 көдээ болгаш ажылчын клубтар бар.

● Тываның көдээ чурттакчылары бир чылда кинофильмнерниң 55 муң ажыг сеансыларынга барып турар.

● 1976 чылдан бээр Барыын-Хемчик, Бии-Хем, Чөөн-Хемчик, Улуг-Хем, Тожу, Кызыл районнарның төптериниң болгаш чоок кавы суурларының чурттакчылары телевизиор көрүп эгелээннер.

СУУР, КУЛЬТУРА, АМЫДЫРАЛ

ИДЕПКЕЙИ БЕДЭЭН

Бистиң «Алдан-Маадыр» совхозтуң Алдан-Маадыр суурда «Алаш» агитквартирага 30 ажыг чурттакчылыг 16 өрээ хамаарыжып турар. Чоннуң амыдыралының культуразын бедидерингe, дыштанылгазын чөп организастаарынга, уруг-дарыг кижизидилгезинге, малчыннарга шефтээшкиннерге, чон ортузунга кижизидилге ажылдарынга бистиң агитквартира доктаамал көрөөш келген.

Бисте ыңай-бүрү секторлар, бир болгүм ажылдап турар. Делгелдерге кириишкөш, шаңналдыг черлерни эдлеп, суурда агитквартиралар арасында чарышка бо чылдың тос айларында бирги черни алдывыс. Ынчангаш кодээ Советтиң күүскомунуң, парткомунуң, дилячка комитединиң хүндүлел бижиин болгаш шилчиир ышкыдын алдывыс.

Суурга ыңай-бүрү кежээлерни агитквартиралар арасында хуваажып алгаш эрттирип турар. Бо чылын «Чөөе, оолдар», «Хөрээжел кижи — амыдыралдың каастакчызы» деп кежээлерни уткашыкарлыг, солун кылдыр арттырген.

Агитквартира Оргу-Шоя бригадазының малчыны Н. Оюмактың коданында шефтээшкиннерни чыл бүрүн чорудун келген. Бо чылын агитквартираның чуруттакчылары 8 тонна будук-бүрүнү, 12 тонна сигенин белеткээш, совхоз директизиниң шаңнал-макталын алган.

Бистиң активчилеривис С. Доржу, Ю. Саая оларның болгаш өске-дээ кодээ интеллигенциянын бо бүтүн ажылдарга ролю улут.

З. МОНГУШ,
агитквартираның даргазы.

Төрээн Тывавыстың аянышчызы хүн келген тудум улаа чаартынып, сайзырап олурар. Чаа тудуглар кайызы-да калбаргаң. Культура болгаш школа, эмнелге болгаш амыдыраа хандырылга албан черлериниң тудуглары доктаал немежип турар. Кижилериниң амыдыралы чаагайжаам, культуразы, эртем-билиинин деңнели бедип олурар.

Оон база бир тодаргай хереченин болза Тывавыстың аыка хей районнарында теледамчыдылгаларны көрүп турары болуур. Бо талазы-биле ажыл моок сөңгээр-даа уламчылаар. Телесуургалар, бажыңнар чоңында телеэлементнаар элээн хей суурларның аян-шинчизиниң кезээ боор кирген, культурлуг амыдыралын хереченлеп турар.

А. ЗАЙЦЕВТИҢ фотолары.

НОГААН, ЧАРАШ БОЛЗУН ДЭЭШ

Сөөлгү чылдарда эрэнчилер төрээн суурунуң чаагайжыдылгазынче кичээнгейин улам күштелдирип, суурну арыг-силиг, ногаан, чараш болдурар дээш деминг ажылдаанар. Улуг депутаттарының Эрэви суур Советиниң күүскомунуң даргазы Татьяна Намгаевна Сава-биле бистиң корреспондентивис телефон дамчыштыр чугаалашкаш, даравында айтырыгларын салган.

Чаагайжыдылга талазы-биле кандыг ажылдар кылдынгаңыл, чугаалап көрүңерем, Татьяна Намгаевна?

Эрэнчилер суурун чаагайжыдып, албан организацияларынга болгаш кудумчуларга ыяштарны тарып олуртуп, оларның аразында хайгаралчаашын шиңнеттирип, чүүгүлдүр-дирип келтеп. Ынчангаш төрээн черивисте улам хөй-биле немежип, суур ногаарарын сургарыга кижиниң сагыш-сеткилин чайгаарлаа көрүп келээр.

Оон ыңай суурнуң арыг-шеверишче база кичээнгейни улгаттырган. Кудумчуларда черимерни гөптөп, шиңнеттиктерни чаартып кылган. Ынаңгыш район эмнелгезиниң, райпотреб, төрээн бөлүкүнүң, ортумак школаның, ыяш дыкыл-агыйбаның коллективтерин боттарынга хамаарышкан участок, девискээрлериниде ыяш, терек болгаш өске-дээ ыяштарны хөйнү олуртуп, оларга аразында, төрээн бөлүкүнүң [illegible] тевелеттиктерни [illegible] ажыт, сиңгээр болза Эрэви суурга ногаа ыяш үнер. Хамык ужур ажаалдаза.

Чаагайжыдылга талазы-биле социалистиг чарыш агитквартиралар аразында хүзүрлгай. Оон түңнелдиг үндүрүп, чарыштың тиңгемелериг шаңнап, мактап турар бис. Август айда «Бойдус болгаш биле» деп темага кежээни арттырып, аңаа чарыштың түңнелин база үндүрген. Бирги черни № 10 агитквартира (даргазы Д. Нуразат) ап, суур Советиниң күүскомунуң шилчиир выпшели болгаш өртектир белектер-биле шаңнаткан. Ийиги черни № 15, 17 агитквартиралар алган.

Суур чаагайжыдылгазынга идепкейлиг киришпишаан, боттарының чурттап турар бажыңнарын долгандыр шаңнарын олуртуп, ногаа, чечектерни тарып турар, өскелерге үлегерлиг чурттакчылар суурда хөй. Ынчангаш Зоя Ломажап, Тамара Селипкова болгаш өскелер-даа хамаарыжыр. Ада-чурттуң Улуг дайынының киржиичилери, суур Советиниң депутаттары К. Чамзырын, Д. Дажымба болгаш С. Сарыглар, район Советиниң депутады В. Монгуш ооруп суур чаагайжыттынган, арыг-силиг болзун дээш улам-ды шилгеттилер. Суурнуң керээлиг чөвүдели суур Советиниң күүсөмүү-биле бир ченнег ажылдаң турар.

Чугааже чаладывыс

АЖЫТ, ЧАЖЫТ ЧОККА

— Культурлуг от-буде деп чүл? Бо дээрге хаңы уткалыг айтырыг-дыр. Ынчангаш маңаа кип-чаңгыс сестер-биле харыылаары бергө.

«Тээдиг» совхозтуң Ымыыл-Даг салбырында Кудуктуң № 1 хойжу бригадазының дүржүлгалыг малчыны Сам. мушест Ш. Санчат беседавысты ынчаар эгелээн. Бистин бо чугаавыс аңаа-ла таварылга болбаан. Шулуг Хертекович биле Чечек Салчаковна Санчаттарның ог. будеан сайбырда бедик культурлуг от-буделериниң бирээзинге саңадып турар. Ооң бетинен чижээн оларның ам чурттап орар өөнүң ишкинин дериглээшкеге, арыг-шеверлерден бөлүн корүп болур: чүүк үзүндө диван, дор бажында ыяш-бүрү угуулаалар-биле хаастап кылган аптаралар, ог-буң бир талазында тевергин пыяглыг демир оруң, чем шкаф. База-да үгүлээлап хаастаап үлүг материал-биле өөнүң хаңазын долгандыр кожегелээнин, ширгектер кырында чаңгыс ийи өөнүг чадыгларны хере чатыгдаанын өөнүңүн арыг-шевер, харын-даа улам чырык ышкаш болдурун турар.

— Ишти арыг-шевер, эдлери аңгыл-ээдел бажың. иргре, өглерге кижиниң катап-катап кирикээзин келирмишкажитай — деп, кадыг хөрээн эптеримнин биргеш чугаа кадында номер кагдым.

Өгнүң эр хөөнүң ногаа чопчук, ыланғыя малчын улустуң амыдыралының культурлуг-ниин хамаарыштыр улуг кичээнгейин салып, бо талазы-биле доктаалынга пирлерни-даа хүлээп ап, оларны хөрек кырынга боттандырар дээш ыяш-бүрү хемчегерни ап чорудуп турар болгай. Ооң ажыгында ногаанның чонуунуң, ооң иштинде бистерниң — малчыннарның амыдырал-чурттаалгазы улам экижип орар. Ынчалзажок өске эш-оорүүбиле бир домей ажылдап, акша-шалыны ап туразаа, чурттап орарының байдалы шөолуг эвес, харыында бажың-балгалының иштинден эгелээш кедип чоруур ниик-хевиниге чедир, хир-чамныг кижилериниң, ог-буделериниң ам-даа бары кыыга-даа чажыт эвес. Ынаңгыр болганда, маңаа тус-тус кижилериниң амыдыралга, өске кижилерге хамаарыжыр чамдык бодаалары бо.

Бистиң партия, чаагайжыдылгаа-ның ленин-чүүлдүг үеде бо айтырыгже улуг кичээнгейин салып, бо талазы-биле доктаалынга-ны ажыглаш, ооң иштинде малчыннарның амыдыралының культуразынга хамаарыштыр Бай-Тайга районнуң «Тээлин» совхозуның мурнакчы малчыннары Ш. Санчат биле Д. Иргиттиң чамдык бодаалярын бистиң тускай корреспондентивис Х-К. Монгуштуң үстүнде бижээн материалындан номчуп танылдымаар. Бо дээрге мөзү-шынаар киижизидилгези-биле тудуш хөлбээлыг хей адырлыг, хамы уткалыг айтырыг дээрзи билдингир. Ынчангаш культурлуг ог-буле деп чүл, ол чаңдыг болур ужуглугул дээр дугайында сонун арынга калбаа-биле чугаалажып эгелээр өйү келген деп санаваш, маңаа хамаарыштыр силерниң саналдарыңарны чаңгап тур бис эргим номчуучулар.

РЕДАКЦИЯДАН: кодээ чоннуң, ооң иштинде малчыннарның амыдыралының культуразынга хамаарыштыр Бай-Тайга районнуң «Тээлин» совхозуның мурнакчы малчыннары Ш. Санчат биле Д. Иргиттиң чамдык бодаалярын бистиң тускай корреспондентивис Х-К. Монгуштуң үстүнде бижээн материалындан номчуп танылдымаар. Бо дээрге мөзү-шынаар киижизидилгези-биле тудуш хөлбээлыг хей адырлыг, хамы уткалыг айтырыг дээрзи билдингир. Ынчангаш культурлуг от-буле деп чүл, ол чаңдыг болур ужуглугул дээр дугайында сонун арынга калбаа-биле чугаалажып эгелээр өйү келген деп санаваш, маңаа хамаарыштыр силерниң саналдарыңарны чаңгап тур бис эргим номчуучулар.

ЧЕРНИҢ ДҮЖҮТКҮРҮН БЕДИДЕР

Партияның Таңды район конференциязындан

Партияның район конференциялары онгу беш чылда экономиктиң болгаш культура тургузуушкунуйун планнарының күүседилгенин хандырар дээш чер-черде кылдыңып турар ажылдарны бүгү талалыг сайгарар, ында партийжи анализтиг кылыр, моон соцзавргы сорулгаларны тодарадыр болганда, түгле партия организацияларының эвес, а Тываның бүгү ажыл-ишчилериниң амыдыралынга чугула болуушкунарыңы бирээн болур. Бистиң партиявыстың Төп Комитединиң олче оны кичээнгейлиг утпаларын турар.

Партияның XXVI Таңды район конференциязынга оң айтырыгларны чугаалажыр, СЭКП-ниң XXV съездизиниң болган ТК-ның ооң соонда Пленумнарының шиитпирлерин амыдыралга боттандырарыңче районнуң коммунистерин, бүгү ажылчы чонун мобилизастаар талазы-биле партия организацияларының ажыл-чорудулгазын конференциниң делегаттары болур-чогууру-биле үнелээн.

— Районнуң ажыл-ишчилери онгу беш чылдың 2 чыл 10 айларында чамдык чедиишкиннерни чедип алган. Районнуң экономиказы улам быжыккан, чоннуң материалдыг амыдырал байдалы бедээн. Ылаңгыя ол үеэн дургузуунда районнуң үлетпүр будурүлгелери ниити продукция бүдүрер планын 192,5 хуу, онгу сайгарарыңга—104 хуу күүседип, пландан ажыр 355 муң рубльдиң продукциязын бүдүрүп, 586 муң рубльдиң продукциязын сайгарган. Күш-ажылдың бүдүрүкчүүр үлетүүр будурүлгелерде ол-ла үеде 3,5 хуу бедээн—деп, СЭКП Таңды райкомунуң ийнги секретары Н. Ф. Болотов ында кылган отчет ылеткининге демдеглээн.

Районнуң үлетпүр будурүлгелериниде мүнөвчы ажылдыг коллективтериниң саны чылдың-на ковүдеп турар. Ылаңгыя «Тыва кобальт» комбинаттың, Хову-Аксының хлеб заводунуң, Балгазының, Таңдының мыңа ажыл-агыйларының коллективтериниң ажылының деннели бедик. А «Тыва кобальт» комбинаттың 5 бригадазы, Хову-Аксының автобүдүрүлгезиниң 2 бригадазы, Балгазының, Таңдының мыңа ажыл-агыйлары онгу беш чылдың үш чылларының планның онаалдаларын ССРЭ-ниң ча Конституциязының бир чылынга күүсеткеннер.

Планныг онаалдаларны хүүседа бетинде күүседирин чедип алыры-биле «Тыва кобальт» комбинаттың парткому, партия эге организацияларды партийжи организаторлукчу ажылын күштелдиргеп. Оон түңнелинде чогладымчы, партыкты 300 сээлдээрни ажыглаан, чаа техниканы цехтерде дерип тургускавыңдан 500 муң рубльдиң ниитизи 2 чыл 9 айларда чедип алган.

Ынчалза-даа районнуң партия организацияларының ажылында четпестер болгаш чедир шиитпирлеттинмейн турар айтырыглар эвээш эвес дээрзин конференцияга елеткелчи-даа, санал берген коммунистер-даа бот-шүүмүүлеп, ылаңгыя кол адырлар — чер болгаш мал ажылында эптежир арга чок четпестер бар. 1972 чылда районга ортумал-биле 1 гектардан 13,1 центнер тараны ажаан алган. А дараазында чылдарда кандвашкынган дүжүт чылдың-на кудулап, бо чылын ол сан 4,1 центнерге четкен.

Гектар чер бүрүзүндеп ап турар дүжүттүң кудулаазы, түгле кандвашкынның үржүүн кылдыр санаар болза шын эвес. «Коммунизмниң черели» совхоз 1 гектардан-на бо чылын 1,7 центнер дүжүт алган, а кожазы Дүрүмулга станциязының түнели — 6,8 центнер. Бедик дүжүт алыр дээш ажылды кайда эки организастаанын, чер ажылының культуразын бедидериниң чогуур кичээнгейин кайза угаттырганын, ында тургузуушкунуйун бедик дүжүттүң үлегерин күштелдиргеп районда көрүнүп болур. Чылдагаа-ла ол хемчеглерни алыры-биле хей санныг аппа-хөреңгини, бедик бүдүрүкчүүр технологияны ап турар. Ынчалза-даа ону чогуур шеңгедиге чедир ажыглавайн турарындан түңнел шоолуг эвес.

Район 6000 гектар суттаттыг болдуп. Оон тогумчалыг ажыглаары-биле ажыл-агыйлар янзы-бүрү техника-биле хандыртынган. Ажыл-агыйларда чаашкынналдыпар техника болгаш оон даа өске бедик бүдүрүкчүлүг тургузуулар-биле хандыртынза-даа, дүжүт чавыс болуп артпышаан. Бо чылын суттаттыг шөлдерден район ортумаа-биле гектардавына 20,6 центнер хей чылдыг сигенерин, 60,9 центнер кукурузаны, 69 центнер картофильди болгаш 33,5 центнер погааны алган. С. К. Тока аттыг ССРЭ-ниң 50 чылы аттыг совхозтарның суттаттыг шөлдерин ажыглаар талазыбиле ажылы кошкак.

Үрезинин чогуур негелдеашче чедир арыглап алыры бедик дүжүттүң үлегерин. Мындыг турбуне, ол ажылче кичээнгей база кошкак дээрзин конференцияга санал берген делегаттар: ССРЭ-ниң 50 чылы аттыг совхозтуң механизатору А. Гольцов, «Революциянның чалбыжыгы» совхозтуң кол инженери И. Сухов олар шүүмүүлээн. 1976 чылдың деннели-биле алырга, совхозтарның күрүнете чедир сатпаан продукциязы 1978 чылда 4 катап ковүдээн, мал бажының ойуулдезиниң темпин кошкак. Эрткен 2 чыл 9 айда совхозтардан 30 ажыг муң баш мал хораан. Оон нол чылдагааны—мал ажылында механизацияның четпес ажыглаан, мал чемининиң белетелгенин кичээнгейни кошкадып, малчыпларның ажылдап, түрттээрынга таарымчалыг байдалдарын чергечердо партия организацияларыңа, ажыл-агыйлар удурткулары чогуур негелдеге чедир турүспаанында.

Районнуң совхозтарында 50 муң ажыг гектар шөлдүң хорадүүн хат үрегдеп турар. Оон үржүүндэн районнуң ажыл-агыйлары чыл саныпла-ла эвээп дүжүт ап турар. Хорумың культуразын бедидериниң чогуур кичээнгейин кайза угаттырганнал, ында тургузуушкунуйун бедик дүжүттүң үлегерин үстүнде чижектер бадыткап турар.

Чер ажылынче, мал бажын остүреринче СЭКП райкому, райкүүсөкөм, ооң кодээ ажылагый эрелелги болгаш ажыл-агыйларының дирекгиларже, оларда парторганизациялар кичээнгейлиг ропиастелгенин отчёттуг үеге чедир кылдынмаан ажыдаар хей. Онгу беш чылдың үшкү чылында күрүнеге мал продукциязы, тарва садар планнар күүсеттинмейн турар. Моон мурнунда чылларда Таңды районнуң республиканың ажыл-агыйларынче үүдүр сапсы тургап продукциязын ам бо районче дээр кинер сөөртүп турар апарганы ооң тодаргай чижээ ол.

Районнуң ажыл-агыйлары отчёттуг үеэнче дургузугда мал, чер ажылын хогжүдер талазы-биле сошкак ажылдаанын дээрзин конференцияга сангал бергеп делегаттар: ССРЭ-ниң 50 чылы аттыг совхозтуң механизатору А. Гольцов, «Революциянның чалбыжыгы» совхозтуң кол инженери И. Сухов олар шүүмүүлээн. 1976 чылдың деннели-биле алырга, совхозтарның күрүнете чедир сатпаан продукциязы 1978 чылда 4 катап ковүдээн, мал бажының ойуулдезиниң темпин кошкак. Эрткен 2 чыл 9 айда совхозтардан 30 ажыг муң баш мал хораан. Оон нол чылдагааны—мал ажылында механизацияның четпес ажыглаан, мал чемининиң белетелгенин кичээнгейни кошкадып, малчыпларның ажылдап, түрттээрынга таарымчалыг байдалдарын чергечердо партия организацияларыңа, ажыл-агыйлар удурткулары чогуур негелдеге чедир түрүспаанында.

Районнуң совхозтарында 50 муң ажыг гектар шөлдүң хорадүүн хат үрегдеп турар. Оон үржүүндэн районнуң ажыл-агыйлары чыл саныпла-ла эвээп дүжүт ап турар. Хорадолу ажыглавааныңдан ажыл-агыйлар сигенинің 49,8 хуузу-биле, силостуң 32, холумак чемнериниң 17,5, савацының 17,5 хуузу-биле хандыртынган. Мал чемин чедир белеткеп авбаанындан С. К. Тока аттыг, ССРЭ-ниң 50 чылы аттыг совхозтар Сапсы артыңдан 2706 тонна савацыңы белеткээн.

Мал, чер ажылында четпестерниң бир кол чылдагаанын — техниканы тогумчалыг ажыглавайн турарында. Хей техниканы чогуур негелдеге чедир ажыглавайн үүдүр бижинор чоруктар ажыл-агыйларда бар. ооң эдилеэн багай.

СЭКП райкомунуң бюрозуңуң, чер-черде партия организацияларының ажылында четпестерни партийжи бүүдүүлевишаан, ону чогуур негелдеге чедир тургузарының айтырыгларынга конференцияга сапсал берген делегаттар: «Коммунизмниң черели» совхозтуң партком секретары К. Оюн, «Тыва кобальт» комбинаттың кол инженери А. Голиков, Дүрүмулга станциязының сапчызы М. Оюн, ССРЭ-ниң 50 чылы аттыг совхозтуң директору В. Чубин, С. К. Тока аттыг совхозтуң хойжузу Б. Монгуш болгаш оон-даа өскелер чугаалаан.

Конференцияга СЭКП ойнунуң бюро кежигүзү, партия обкомунуң секретары Г. Н. Долгополов киришкен болгаш кодээ ажыл-агыйлар эртемчилелээн организацияларының хүлээп алган шиитпирлерин күүседедээн чедип алырынче СЭКП райкомунуң бюрозу чогуур кичээнгейни утпалыдыр үүдүрдүт дээрзин чугаалаан, районнуң ажыл-ишчилериниң мурнунда турар улуг сорулгаларга доктаагаан.

* * *

СЭКП райкомунуң баштайгы организастыг пленуму СЭКП райкомунуң бирги секретарынга В. В. Дупаевскийни, ийнги секретарынга Н. Ф. Болотовту, секретарынга С. Ш. Ооржакты сонгаан.

М. КАЛЧАП,
«Шынның» түлэй корр.

Онгу беш чылдың базымнары

СИБИРЬНИҢ САЛЫЫШКЫНЫ

Бистиң чуртувустуң чеон районнарыңа барыын талаңы девискээрлер хире ажыглаттынып, таарыштыр чурттаттына бээр кылдыр хогжүй бээрге, олар ажыл-агыйжы ажыглал, чурттакчы чоннуң сырыйының талазы-биле алыр болза, экономиктиг деннели амгыныдан үеэчек үлүг бедикче кодурлур. Сибирьде болгаш Ыраккы Чеон чүвге нефтинин, газтың, хөмүр-даштың, сугнуң, арга-арыгның, бүгүүлелдүүрүүлгелериниң хей кезии, өңнүг болгаш кара металлдарның рудаларының үлүг курлавырлары бар.

Бо беш чылда безин чеон районнар нефть болгаш газ тыныжынын, алюминий будурүлгезинин ниити өзүлдезин, хөмүр-даш тыныжының өзүлдезинин 90 хуузун, чес будурүлгезинин өзүлдезинин 80 хире хуузун, целлюлоза будурүлгезинин өзүлдезинин 45 хуузун хандырар. Моортан алган көөрге, бистиң экономикавыстың бүрүнгээралаашкынынга олган үлүг салдарлыг чеон районнарының курлавырлары ам безин чедирип турарлыр.

Ону чедип алырының өртек-үнезин кайы хире боор турарыл? Чеон районнарның «экономиказынга капитал салыышкыннар бүгү-ниилел кырыдалдарының үштүн бир кезинге деннежир чедип турар. Оон-биле кады ол салыышкыннарның хей кезии чүгле даартагы хүнче эвес, а оон-даа ынайгы үеже көрдүгеп «ажыглап» турарын үстүп болбас бис. Сибирьде тутпуп турар күчүлүг, онзагай хей-хей будурүлгелер 80 чылдарның иинги чартында ажыглалга кирер болгай.

Сибирьни шингээдириниң сорулгаларында бүгү-авиилел экономиказынга оон киришгирилгезиниң доктаамал өзүлдезини көрүп турар. А түс-түс кыска хуусаалар аайы-биле ылырга күш-ажылдың болгаш харенгинии. Эң ээвээ чарыгдаалары-биле үлүг эгиишкинии чедип алыры болур.

Сибирьни шингээдириниң дуржулгазы оон байлактарын чедип алырын сан талазы-биле эвес, а билиг-чергежилбле дүрген боттандырып болдуруп бадыткаан. Ол негелдеэчеон талаңы девискээрни калбак шингээдиишкинии амгы байдалында чүдеп артык күштелген. Марын агаар-бойдустуң байдалынга кижинин күш-ажылы онзагай үнелиг болгаш ажыктыы арай күдү болур. Ынчангаш бо беш чылда эң чаа техниканы болгаш технологияны шалыпкын кииргеининиң ачызы-биле кижи күжүнүң камналгазын бүгү талалыг чедип алыры көрдүнген

ӨГ-БҮЛЕ АНСАМБЛИ

Якубовтарның өг-бүле ансамблиниң уран чүүлүбиле казах хоорай Чимкентиниң чурттакчылары ажы-төлү. Ансамбль республикага эң-не берге үеде — 60 чылдар бурунгаар төрүттүнген. Ынчан Казахстанга Совет эргелиг-чагырганың баштайгы берге чылдары — чаа дажы-чанга чаңчылгын, эрги чыдык калтаа чаңчылдан үнүүнүп турган үе.

Якубовтарның өг-бүле ансамбли клубтарга болган боттарының бажыңында үнүүлүг концерттеринге орус, казах, узбек, уйгур, азербайджан болган ескерлээ паналарының ырларын күүседип турган.

Өг-бүле ансамблиниң улустуң ансамбль деп белек атты тывысканындан бээр тос чыл эртикен. Ук ансамбльдың ооң үндезилекчизиниң оглу Лев Якубов удуртуп турар. Ол Чимкентте хереженнер бажының күүгүн таарыштырып, чараш кылдыр эдип чаазаар сүрээлиг мастерлерни бирээн.

О. КОНУСБАЕВ

ЭРТЕМНЕРНИ НОМДАН ТЫВАР

Эрзин районуң номчулар янитилелиниң салбырыдың чоокта эртикен отчёт-сонгулдалыг конференциязының түңнелдерин ёзулаар ук салбырының ажылын чаа чазакка көтүрүп ядырылдыгы үстүнде болуп турган. Ажылдың ниитилеп-тирилгелиг улуска башкылаар К. Идам, И. Дирчинчап, бухгалтер А. Соян, электрик Н. Лекпаев дээш чижектиг эштер хамаарыкпыр.

Районуң ном садыы чыл планның үргүлүг ажыр күүсеглээп келген. Шынаап-ла ында классиктер А. Пушкин, Л. Толстойнуң чыындыларындан ылаш Тывага парлаан, эртемниг ховуда ажыглыг хамаарышкан номнар бар.

Ынчангаш районда ном-дээ бар, ооң үнезин биилер номчукчулар-даа хөй-дүр. Ынчалзырда ниитилеп-жулуп-даа ол эки биилер, методиктиг дузалаш оларга үргүлүг чедирип турар. Район төвүнүң номчукчуларындан чыынын биинги литературага совхуургалын М. С. Шойлуп конгуг эки биилер, оларның ортазында чүгле түскай эртемниглер эвес, а харын улус ажыл-агыйының кайы-дээ адырының теплоны бары оорушуг. Библиотеканың маскалыг дузалаашкын турар алтынчылерниң одуруу ескен. Чижөлээрге, прокурор Ч. М. Бурнаевей, партия ажыдаачызы Х. С. Кара-оол, пенсионер М. Чывырал, школаның үстүкү класстарының өскүлериниң дээш оон-даа өскүлер. Бот-боттары ортанда номнар солчуп, оларның дыштелгези организатта болгу чүүлдүң солун ыдыктыг улуска башкылаар К. Идам, И. Дирчинчап, бухгалтер А. Соян, электрик Н. Лекпаев дээш чижектиг эштер хамаарыкпыр.

Районуң ном садыы чыл планның үргүлүг ажыр күүсеглээп келген. Шынаап-ла ында классиктер А. Пушкин, Л. Толстойнуң чыындыларындан ылаш Тывага парлаан, эртемниг ховуда ажыглыг хамаарышкан номнар бар.

Ынчангаш районда ном-дээ бар, ооң үнезин биилер номчукчулар-даа хөй-дүр. Ынчалзырда ниитилеп-жулуп-даа ол эки биилер, методиктиг дузалаш оларга үргүлүг чедирип турар. Район төвүнүң номчукчуларындан чыынын биинги литературага совхуургалын М. С. Шойлуп конгуг эки биилер, оларның ортазында чүгле түскай эртемниглер эвес, а харын улус ажыл-агыйының кайы-дээ адырының теплоны бары оорушуг. Библиотеканың маскалыг дузалаашкын турар алтынчылерниң одуруу ескен. Чижөлээрге, прокурор Ч. М. Бурнаевей, партия ажыдаачызы Х. С. Кара-оол, пенсионер М. Чывырал, школаның үстүкү класстарының өскүлериниң дээш оон-даа өскүлер. Бот-боттары ортанда номнар солчуп, оларның дыштелгези организатта болгу чүүлдүң солун ыдыктыг улуска башкылаар К. Идам, И. Дирчинчап, бухгалтер А. Соян, электрик Н. Лекпаев дээш чижектиг эштер хамаарыкпыр.

Районуң ном садыы чыл планның үргүлүг ажыр күүсеглээп келген. Шынаап-ла ында классиктер А. Пушкин, Л. Толстойнуң чыындыларындан ылаш Тывага парлаан, эртемниг ховуда ажыглыг хамаарышкан номнар бар.

Ынчангаш районда ном-дээ бар, ооң үнезин биилер номчукчулар-даа хөй-дүр. Ынчалзырда ниитилеп-жулуп-даа ол эки биилер, методиктиг дузалаш оларга үргүлүг чедирип турар. Район төвүнүң номчукчуларындан чыынын биинги литературага совхуургалын М. С. Шойлуп конгуг эки биилер, оларның ортазында чүгле түскай эртемниглер эвес, а харын улус ажыл-агыйының кайы-дээ адырының теплоны бары оорушуг. Библиотеканың маскалыг дузалаашкын турар алтынчылерниң одуруу ескен. Чижөлээрге, прокурор Ч. М. Бурнаевей, партия ажыдаачызы Х. С. Кара-оол, пенсионер М. Чывырал, школаның үстүкү класстарының өскүлериниң дээш оон-даа өскүлер. Бот-боттары ортанда номнар солчуп, оларның дыштелгези организатта болгу чүүлдүң солун ыдыктыг улуска башкылаар К. Идам, И. Дирчинчап, бухгалтер А. Соян, электрик Н. Лекпаев дээш чижектиг эштер хамаарыкпыр.

Районуң ном садыы чыл планның үргүлүг ажыр күүсеглээп келген. Шынаап-ла ында классиктер А. Пушкин, Л. Толстойнуң чыындыларындан ылаш Тывага парлаан, эртемниг ховуда ажыглыг хамаарышкан номнар бар.

Ынчангаш районда ном-дээ бар, ооң үнезин биилер номчукчулар-даа хөй-дүр. Ынчалзырда ниитилеп-жулуп-даа ол эки биилер, методиктиг дузалаш оларга үргүлүг чедирип турар. Район төвүнүң номчукчуларындан чыынын биинги литературага совхуургалын М. С. Шойлуп конгуг эки биилер, оларның ортазында чүгле түскай эртемниглер эвес, а харын улус ажыл-агыйының кайы-дээ адырының теплоны бары оорушуг. Библиотеканың маскалыг дузалаашкын турар алтынчылерниң одуруу ескен. Чижөлээрге, прокурор Ч. М. Бурнаевей, партия ажыдаачызы Х. С. Кара-оол, пенсионер

«ЧУРТТАЛГАНЫ АЛГАП ЫРЛААН»

Украинэма 100 муң ажыг бот-тывынгыр чурукчулар ажылдаа турар. Оларның ажылдары ёзулуг профессионал чурукчуларныы-биле барын дамга деңнежип турар. Сөөлгү ийи чылдарның дургузунда ямзы-бүрү делгелгелерге Украинаның 30 муң хире бот-тывынгыр чурукчулары кирмишкен.

Ёзулуг профессионал чурукчулар болгаш искусствоведтер бот-тывынгыр чурукчуларның чогаадыкчы ажылынга дузалажып, оларга ажыктыг сүмелерни берип турар. Искусствовед Г. Местечкин Украинаның хөй хоорай болгаш суурларын эргип-кезип чоруп турар. Ол Киевтиң Улустуң чогаадылга бажыңының улустуң чурукчулар студилязының удуртукчузу. Ынчангаш ол бот-тывынгыр болгаш салым-чаванныг ниитикерни чон аразындан дилеп тып чоруур. Ындыгларны тып алганда ол боттуг дузаны чедирип, арга-дүрүмүлгезин мүзелдим-биле дамчыдып бээр.

Оон үжен харлыг өвеминчизи Василий Скопин Иванова (Киевтен ырак эвеске) суурда музыка башкызы, бичиизиндем-не чуруп эгелээн. Оон мээдирлары чайнап чоруур ор-лан-шөвээ карантырлыг, арын-шырайында хүлүмзуруг ойнаан хөлүг трактористер, эмчилер, башкылар. Оларның ишкиневи база шевергин, иээс-чараш. Долганаар-ла оң баазын чечектер. Скопинниң чурукгарында шын ол оң-баазын чечектер болгаш кайгамчык каас-чараш украин угуламар нарукчулерниң сеткил-сагыжын хайныктырып кээр чараш чагайы-биле көргүстүнгеп. Оон ыңай украин улустуң мастерлериниң аштап кааспан чураан хаталарын, шонарлап даараам шевергин аймыылдарны. Элдеп чижтиг аң-меңнерни, кайгамчыктыг ак-көк болгаш кып-кызыл чечектерни чуруурун бот-тывынгыр чурукчу сюп эртпээн. Ол-ла бүгүнү ол улуг хандынышыл-биле чураанны илдеп.

Киевтиң уран чурулгага ыяктар клубунуң ишкигүннери шупту 255 кижи боюп турар. Оларның чогаадылга ажылының характери-даа, сонуургалы-даа, түскай иергенили-даа, эртем-билии-даа, харлыкшыны-даа аңгы-аңгы. Олар уран сиилбилгеде, графикада, скульптурада, уран чүүлдүң шимелде-сиилбилгезинде-даа ажылдап турарлар. Оларның ажылдары профессионал чурукчуларның доктаамал кичээнгейинде.

Владимир Воробьёв дөртен ийи харлыг, ол инженер. Бүгүэвилелдиң үш бот-тывынгыр уран чүүл фестивальдарының лауреады. Оон пейзаж чуруктарын Францияга организастаттынган бүгү-делегей делгелгезинге киириштирген. Ол чуруктары дээш аңда ССРЭ-ниң Чурулга академиязының дипломун тывысхан.

Сураглыг чурукчу Т. Яблонская мынча дээн: «Бот-тывынгыр чурукчуларның салым-чалу болгаш намдары ямзы-бүрү. Ынчалза-даа олар чаңгыс сорулгаже — тергиин эки чогаалвар тургузарынче чүткээн. Олар амыдыралга ынаан болгаш оон чараш-наазын алгап-йөрээр.

БОЙДУС БОЛГАШ КИЖИ

АЖЫЛДЫ ЭКИЖИДЕР

Долгаадыр турар бойдустуң ынчаларын — бүгү-ниитиниг эрээ. Ону бистер эки билир бис. Ынчалза-даа бойдустуң байлаан камнавас, кайы хамаан чок тотчеглээр чоруктуң чыынын ыяш-биле көрүп болур. Ындыгла чыш кезек, биилерниң чурумун ону кылып турар организациялар-даа, түс-тыс шинчилер-даа хажыдың турары канчы хөй.

Бай-Таңганың «Бай-Тал» совхозунуң девискээрин ап көрээлиптер. Ында Шынзелиш-Сүлүүдүн хемниериң унаарынга чоокку чылдарге чедир-ле шыргай арыг турган болгай. Ам ол хемниериң унаарында пиранка көстүр-де чүве төлектер. Хоойлуда доктаатынган чурум ёзулаар хемпер унналрыңган, сут камгалалының зоналарындан ыяш кезери хорулгут дээн болгай.

Оон ангыда ыяштың ыяш, билеткээрде оон чоок кавызында чаш ыяштарны белдунар дээ-биле комбайны чүүлүп. Ындыг түрбүже «Бай-Тал» совхозтуң Алдыы, Үстүү Чаңге-Даала болгаш Шуйлуп Улуг-Хавыга кескен чүүктарны соөртүрде бир чоокка орнуп ыяштарны ал-

баяп, дүшкэ-на чер-биле, арганың будургай нуду сөөртөп, чаш шеттерни дазылындан тура тыртырып, чүгле ыяш кескен черинге ыяшкын үреп турарындан аңгыла, ол чоок кавызының арга-ыяшын мынчаар үреп, арга-аргага көтаралды эдерип турар-дыр. Мынчаар чижектерни чүгле «Бай-Таланың эвес «Тээли», «Мурнакы» совхозтарының девискээрлеринде ыяш белеткээри чоруткан черлерден көрүп болур.

Ам-Хөчүг Белек-Ыяш тейлээнде. Шынзелиш ыяштыг-тээлээ-ле төрүттүг ыяш-чаңгыс белеткээ-биле улуургаш, төөрүүн чыып алган чорүй баар таварылгалар бар.

Бай-Таңгада ыяш-чаңгыс база эдбек. Ону чыып адырда катың сывын тамнаар, келир чылын кат база катап үнүп келир деп чүвени бодаар улугурдут. А херек кырында Со талаазы-биле байдал шуут дүвүренчиг. Кат чырыгга кичиилер «комбайн» деп хереклелдиг ажыглаар апарган. Ындыгла ыяш-чаңгыс «комбайн-биле» чыгып соонда ол сывын шуут кадып калыр, ооң көк-нат үнмес апаар. «Комбайнчы» кат чырыгга ажыглаарын хорулуу чугула деп бодаар мен.

Бойдус чаңгыстарын ырлыг, дирериңге-чонну организастаар, чон ортузунга тайылбырлыг чорудары негеттивер. Ол ажылды чорудар үүрүлгат организапиялар ыяш ажылагыйы болгай. Төөлүде Тывырым-Хемчик-ыяш ажылагыйының салбыры бар. Ол салбырның ажылы шуут сагдаргай. 1978 чылдың дургузунда бөзин ооң удуртукчузу 5-катап солуннан. Бо организапия кандыг-даа ажыл чорут пайн келген деп болур. Бо бүгү хажыдышкымээрни удуртан кижилер чүгүмүлдеп ойу келген.

Ол ыяшкан райөлетпүр комбинады чок. Ону организастаары чугула. Чонуң бажың-балгадың септеериниге хе-[illegible] дилиг материалдарын чонга үлетпүр комбинады салдың турар, ооң район-ларда-ындыг. Бай-Таңга районга ба-за комбинаты организастап турулгаш [illegible] салып болгу дээ.

О. ХОМУС-ООЛ,

орук-будурүлге участогуның началыныгы.

КАМГАЛАП ЧОР

Хилиичектиң, чыргалдыы деп
Кижилерни ылган түрбес
Аъжыл-чемин, арбаанныг суун
Артыш-чоокка деңге үзүүр
Ачылыг бай бойдустиең
Аныралдап могеер мен

Ырак өгбем сүзүглээштиң
Ырлап, мөгеп чүрээн берген
Төрээн чуртум оттуг дажы,
Доктуг үнүш, төлдүг ажы
Өрү тутқан хаммыг ыдык
Өөрүү сагыыл чоргаарадым

Кустуктуже чарылгыже
Куурумчулап сыырып алган
Буян кылган бойдус байлаан
Бужартадып, үптеп тонаар
«Кара холдуг» мангыстарлап
Катап эзлбее нарага хөй

Кара кыштер кежин кедип,
Чыжыр алдын элиизери
Катаптанмас чурттадгаңда
Чыргап чоруур эргең-даа боол
Келир үе сагыалының
Кежик үлүүн камталап чор.

А. АРАПЧОР.

БОЙДУСТУҢ ТУРАСКААЛЫ

Пермь чоогунда Треньки дээн суурнуң чоопунга оске өөрүнге денедештирес элдептиг гады өзуп үнүп келген. Ындыг колдуунда өрү чүткүл өзуп турар болза, ол гады мындыр-вес. Чоону барык үш кустаа гыре, оон аалчы бодунарлары чүкчүмче четтирип бергеш. Ынчап кээрге улуг гады кучуруп дүв ишкаш улуг чергеш боол турар. Оон адаанга чүгүлээп кижи кыре өзүр. Бо гадың биологтарны кайгамчык суруг. Чамдык чүткүлдүнүң

оюу-ийи аңгы төрээлиг туружуур үнүрен дээн бодаа турар. өскелери — генетиканың бир янзы өскерилелеринде хольбап турарлар.

Бо кайгамчык ыяштың төөгүзүнде Пушкиннин айтырыгыр ыяшкан чугаа бээ-дүр. Ол бирээ катап лицейдиң эжи Горчаковке чорааш жанга докпаган боюн турда. Оозу чидирлээ бо кайгамчык ыяштың өскелерин пиштелдиг өскерилелерин оюпкан.

И. НИКАНДРОВ.

Бо чаптанчыг амытаннар Лос-Анджелестиң (АКШ) зоопарыгынга чоокта чаа коструп киирлеттинер. Зоопарктың эмчилеринге тел терүүрү конгуг төөгө чарыгла. Ынчангаш зоопарктың ажылдакчылары биинги гориллаларны чөптүг сагыш човангыр ажыктап, ажаан турарлар.

(СЭТА-ның фотохрониказы).

КРОКОДИЛДЕР ӨЗҮП ТУРАР

Крокодилдерниң эң-не улуг питомниктеринің бирээзи Кубада Лагуна-дель-Тесоро (Матансас провинциязында) хөлде турао. Ында крокодилдерниң саны 25 муң ажыг.

ЮПИ—СЭТА-ның фотозу.

ЧОНГА БАРААЛГАДЫР

Республиканың Бүгү-[illegible] болгаш Чымдыкшыкчы жаштастеровалары ВЛКСМ обкому, Бүгү-россиялың театр [illegible] Тыва сөөлдары бо чылдың ноябрының 24-30 [illegible] Бүгү-[illegible] «Театр болгаш уруглаар» дээш неделялык Кызыл хоорайга организастап эрттирер. Ол неделяга хөлбаштыр А. Афиногеновтуң «Машенькаа» деп шишинге тыва дылга, Н. Стеглинаның «Домик-[illegible]» орус дылга, якут чогаалчы М. Сметанниктиң «Лоокуут биле Нюргуяна» деп шишинге, Н. Гогольдүң «Ревизор» деп комедиязын тыва дылга, М. Волинниң «Кызыл-девен куш» деп шишинге орус дылга корукчулерге бараалгадыр. П. Ольшанскийниң «Малонтының уе-чергезинге деп шишинге ноябрь 30-да көргүзүп, оон-биле неделяны хевар.

Москвадың В. Шукин аттыг театр училищезин доозукаан ышкаш артистер боттарының уран талантызын Эрзин болгаш Тес-Хем районнарның [illegible] көргүзүнгеннер. Олар онаа «Терезиз шилляже деп шишинге ноябрьның 3-тан 5-ке чедир корусскеннер. Ноябрьның 18-те олар ылам драматуро П. Тимошкуның «Ынакшалчыларның ама-чыдыкка хөлүгүнгенге» деп шишинге Кызылга ойнаттынар.

Театрның артистери К. Сопак-оолдуң «Ынакшыл-Түрүт деп шишинге Өөтр районнуң ехылыы чонунга сонуургадырлар.

А. ДЫРТЫЙ-ООЛ.

Филармонияның концерт залынга 1978 чылдың ноябрь 22-де «АЯН» деп эстрада ансамблиниң концерти болур

ЭГЕЛЭЗЭРИ 19 ШАКТА

Филармония кассазы 10 шактан 18 шакка чедир ажылдап турар.

ФИЛАРМОНИЯНЫҢ ДИРЕКЦИЯЗЫ.

ТЕЛЕВИДЕНИЕ

НОЯБРЬ 21-ДЕ

БИРГИ ПРОГРАММА

МОСКВАДАН

10.00—«Үе». Информастыг программа.
10.35—Советтиг телевизиниң Мавырлары, Ада-чурттуң Улуг дайынының коочулуларын Г. Д. Ощуфриенко, П. Г. Якубовский, О. И. Смирнов, М. Д. Цикин олар-биле «Орденнер» тодаргаттырган аныяк коммунистерниң үнүүлүнүшкүнүн.
11.05—М. Горькийниң «Васса Железнова». Совет Армиязының Төп үлегердиг театрының фильм-шивичи.
13.45—16.00—Чаңгыс.
16.00—«Венгриядаа». Документалдыг телефильм.
16.35—«Композитор Д. Шостакович».
17.20—«Спорт елязы».

КЫЗЫЛДАН

18.05—«Октябрь чуртунда октябрыттар». Документалдыг.
18.25—«Бодрик» Музыкалдыг.
18.35—Телеүзүктер.
18.45—«Руль артында» Дамчыдылга.
19.15—Телеүзүктер.
19.25—Чараштар.

МОСКВАДАН

19.30—Медээлер.
19.45—«Чурум бүрүзүшче — хүн».
20.00—«Алкоголизм». Ам-биниң бесседазы.
20.30—«Литва ССР-ниң улустуң артизи З. Каплава мырлаар». Вильнюстан шоулаттынар.
21.05—«Электроэнергияның камнаар» Документалдыг. «Одессазнерго» хатта-хыышкынныг кол директорту В. И. Боосуңнүң чорудар.
21.25—«Арезик». Уран-чечен телефильм. 1-ги серия-зы.
22.20—«Үе». Информастыг программа.
23.00—00.05—«Евгений Мравинский дирижерзаар» Фильм-концерт.

ИЙИГИ ПРОГРАММА

МОСКВАДАН

14.05—«Кедээ: ажыл-херектер болгаш айтырыглар».
18.40—«Аныяктар алдези».

КЫЗЫЛДАН

19.30—20.40—«Хаанның бүгү ат-шерии». Уран-чечен телефильм. 1-ги сериязы.

Агаар

Бөгүн республикага ложуу турар булуттар, чамдык черлерге быскан хар чаар. Мурнуу-барыын чүк угланыышкынның хаттың дүрээни секундазында 1—6 метр чедир. Агаарның температуразы 6—11, чамдык районнарга 10—15 градус соор.

Кызылга аас хүн-бөгүр. Хат ноошак. Агаар күндүс 8—10 градус соор.

Редактор В. С. ШАРАВИЙ

КИНО

НОЯБРЬ 21-ДЕ

«НАЙРАЛ»: «Сергий аба» 10.00, 12.00, 14.00, 16.00, 18.00, «Коргуттурбас аң» 20.00 шактарда.

«ПИОНЕР»: «Звездочка № 24» 9.50, 11.20, Киножурб «Кым болуруң?» 17.00, «Ор кижиниң шыгыры аңмыралы» 12.30, 15.10, 18.00, 21.00 шактарда.

«КАА-ХЕМ»: «Хөлегелер дүшүте чаде бээр» 15.00, 17.30, 20.00 шактарда.

«ВОСТОК»: «Ам-на ботары-ыгты биилер апарыннып» 15.00, «Фронт мильнда фронт» 16.50, 20.00 шактарда.

«Тыва тудуг» трестиң өөредилге комбинады бөлүүнүң шыгыы-бетонщик, дашчы-конструктор, монтажник болгаш «Культтер-маазо түскай тудуг мергежилдеривиге өөредиичилер чыып алырын чарыылап тур.

Өөредилге 1978 чылдың декабрь 15-те эгелээр. Өөредилге Кызыл хоорайга бөлүп-

Өөредип хуусаазы 3 ай. Ында провода трестиң тудуг ергелеривче ажылдаып чоруур.

Өөредип турар үеде ажы-төлүнге 75 рубль хемчээлдиг стипендия төлээр. Өске черлерден келгеннерге чаңгайнаттырган ажылдың түрүткэ бөлүнүп бээр.

Өөредип чоруур үеде паспорт, документилдерниг болуру, чүш-ажыыл деттери, паспорт, спорт биледи азы ниир бижиишке шинчилеттинер.

Антыртыларны дараазында адреспе чорудар: 667001 Тыва АССР, Кызыл хоорай, Красноармейская кудумчуу, 76. Телефоннар: 2-27-02, 2-32-83.

РЕДАКЦИЯНЫҢ АДРЕЗИ: индекс 667000

Кызыл, Щетинкин-Кравченко кудумчуу, бажың № 3, ТЕЛЕФОННАРЫ: Редакторнуң 2-24-63, редакторнуң орулакчызының 2-35-24, 3-81-75, комсомолгаалы секретарының 2-23-35, секретариаттың 2-23-35, партийн ачылырал болгаш совет тургузуу кылдыстеринин 2-27-13, пропаганда-шилизинин 2-31-75, культура кылдыгының 2-23-54, кезээ аалыг-агый кылдыгының 2-21-47, үлетүүр кылдыгының 2-22-84, чаза кылдыгының 2-41-37, информасия кылдыгының 2-30-60, корректорларның 2-27-41, бухгалтерияның 2-12-45, солун кезбейн баргаңда 2-32-75 телефоннар долгар.

Тираж 17531. Чагыс 2787.

СОЛУН НЕДЕЛЯДА 6 КАТАП ҮНЕР

Тыва АССР-ниң Министрлер Чөвүлелиниң Ном үндүрер чер, полиграфия болгаш ном садыының газаа-биле өргедилгиниң типографиязы (Кызыл, Щетинкин болгаш Кравченко кудумчуу, бажың № 1). 10—[illegible]

Бүгү чурттарның пролетарийлери, каттыжыңар!

ШЫН

СЭКП Тыва обкомунуң, Тыва АССР-ниң Дээди Совединиң болгаш Министрлер Чөвүлелиниң органы

№ 268 (10865) | 1978 чылдың ноябрь 22, среда | 1925 чылда тудвазилеттинген | Орта 2 коп.

ТӨРЭЭН ЧУРТКА ТӨЛЕПТИГ БАРААН БОЛУР

Бистиң чаа Үндезин Хоойлувустуң 63 чүүдүнде «ССРЭ-ниң Чепсектиг Күштериниң хүрээлеңнинге шериг албаның эрттирери—совет хамаатыларның хүндүлүг хүлээлгези» деп бижээн.

Республиканың комсомол организациязы, ДОСААФ комитеттери, школалары болгаш клубтары аныяктарның ортузунга камгалал-массалыг, өөредилге болгаш спорт ажылын калбартыр, оон шынарын экижидер талазы-биле чамдык эки түнелдерни чедип ап турар.

Коммунистиг тургузуушкунуң хүн бүрүлеги сорулгаларын шинтирлевишаан, ДОСААФ-тың тустус районнарда комитеттери, клубтары болгаш өөредилге курстары ажылчы чоннарның, ыяңгыя аныяктарның шериг-патриоттуг кижизидилгезинче доктаамал кичээнгейни салып, аныяк салгалдың кижилери күш-ажылга бердинген болгаш Төрээн чуртун камгалаарынга кезээде белен болур чорукка кижизидип турар.

Республиканың ДОСААФ организациязының хамаарышкан өөредилге пунктулары, автошколалар, спорт-техниктиг клубтар болгаш бөлгүмнер доктаамал ажылдап, улус ажыл-агыйынга механизатор кадрларны, Чепсектиг Күштериниң хүрээлеңнинге баар тускай билиглиг оолдарны белеткеп турар. Оон ангыда дыка хөй аныяктар радиотелеграфчының болгаш оон-даа өске адырларның мергежилин ол школаларга, бөлгүмнерге өөренип ап турар.

Улуг салгалдың кижилериниң революшуну, дайынчы болгаш күш-ажылчы аларын салгаар, ону улам байлакшыдаар дээш комсомол, ДОСААФ организацияларының партия органнарының удуртулгазы-биле эвээш эвес ажылдарны боттандырып келген болгаш боттандырып-даа турар. Дайынның баже күш-ажылдың Маадырлары Л. Н. Ефимов, Л. А. Камарицын, М. Л. Чола, О. Ч. Дажы-Намчал болгаш республиканың өске-даа сураглыг кижилери-биле аныяктарны ужуражышкыннарын эрттирери, кандыг-бир чугула болуушкуннарга турасказаткан слеттарны чылдырары бисте чанчыл апарган. Ол чугула ажылды доктаамал чорудуп, систематтыдар керек.

Бо болгаш аныяктар ортузунга чорудуп турарывыс өске-даа хевирнин ажылдарды элээн эки түнелдерни берип турар. Республикадан шериг албаныга чоруп турар үш оолдуң (а чамдык Каа-Хем шыкаш районнарда ийи кижиниң бирээзи-ле) камгалал нитилелиниң өөредилге черинге техниктиг тускай мергежилди чедип алган, а шеригже аъттанып турар бүгү оолдар ГТО-ның нормаларын дужаарга боон турар.

Аныяктарны шериг албаныга белеткээринге Кызыл хоорайның комсомол, ДОСААФ организациялары эки түнелдерни чедип ап келген. Ынчангаш аныяктарны шериг албаныга белеткээр талазы-биле чарышка нанышылал каш чыл уламчылаар бирги черни ап, СЭКП обкомунуң, Тыва АССР-ниң Министрлер Чөвүлелиниң шилчиир Кызыл тугу-биле шилгедип келген.

Шеригге келдиртип турар кижилерни бүгү талалыг белеткээр дээш кызымаккай ажылдап чоруур, бодунуң бүгү амыдыралын Төрээн чуртун камгаларынга тураскаатқан ДОСААФ организацияларының ажылдакчылары бисте эвээш эвес. Оларга өөредилге черлерининг кижизидикчилери А. С. Пашков, А. Г. Малашневич, Н. П. Данчыр-оол, Ю. Н. Оюн болгаш оон-даа өскелер хамаарыр. Шериг хөрээнин мастерлери болуп бо кижилерниң ажылының арга-дүржулгазын нептередип турган, шеригге келдиртип турарларның белеткелик улам эки-жидер керек.

Чепсектиг Күштериниң мурнакы сөзүглелиг специалистер белеткээринге тодаргай системазы камгалал нитилелиниң төлээлеп турганнар. Бистиң комитетлеривис өөредилге болгаш спорт организацияларывыс камгалал нитилелиниң шериг-патриоттуг кижизидилгезин талазы-биле чамдык эки дүржулганы мөөнүзээн, бедик мергежилдиг болган кадрлар-даа оларда четпес.

Ындыг болзажок бо чугула херекте чамдык четпестер ам-даа бар. Кызыл болгаш Улуг-Хем районнарында ДОСААФ организацияларының боттандырып турар хемчегларининг организастаашкыны, ажыктыг чоруу ам-даа куду деннелде турар. Ынчангаш үетинде аладывыс болгаш Эрзин, Тес-Хем районнарда ДОСААФ-тың хүрээлеңи чылдан чылга өөрүп келген. Спорттуг шериг-техниктиг хевирлерниң талазы-биле мартылдаалар-ның хевир эрттирип турар.

Партия, совет болгаш ажыл-агый органнар район төптеринге база ажылчын суурларга боодалга ... ажылдың аптырыын өөренип көөр ужурлуг. Амгы үеде шилгедилгелер барык бүгү районнарда чок, оон улам-нан спортчу мартылдаалар эрттирери, ыяңгыя ГТО нормаларын дужаары элээн бергедээшкиннерге тыварыжып турар.

Республиканың комсомол, ДОСААФ организациязының ... аныяктарны ортузунга шериг-патриоттуг кижизидилгени күштедиринге, камгалал-массалыг ажылдың бүгү ... ажыглап тургаш. Төрээн чуртунга ... амгыр оларны белеткээр хүлээлгелиг

УЛУС ДЕПУТАТТАРЫНЫҢ КӨДЭЭ, СУУР СОВЕТТЕРИНИҢ КҮҮСКОМ ДАРГАЛАРЫНЫҢ ХУРАЛЫ

Дүүн Кызылга Политиктиг чырыдышкын бажынынга Тыва АССР-ниң улус депутаттарының көдээ, суур Советтериниң күүском даргаларының хуралы эгелээн. Республиканың чурттакчылыг черлериниң, суурларының чаагайжыдылгазын экижидер, чоннуң материалдыг байдалын бедидер болгаш ниити культуразын улам көдүрер дугайында айтырыгны хуралдың киржикчилери чугаалажып турар. Хуралдың ажылында райкүүском даргалары, чамдык ажыл-агый, будурулге черлериниң болгаш министерстволарның удуртукчулары киржип турар.

«Чурттакчылыг черлериниң суурларының чаагайжыдылгазын экижидер, чоннуң материалдыг байдалын бедидер болгаш ниити культуразын көдүрер талазы-биле улус депутаттарының көдээ, суур Советтериниң сорулгаларының дугайында» члет-келди хуралга Тыва АССР-ниң Министрлер Чөвүлелиниң Даргазы **Ч-Д. Б. Ондар** кылган.

Ук айтырыгны чугаалажып көөрүнге Тоора-Хем суур Советиниң күүскомунуң даргазы **Н. И. Куликова**, Шуй көдээ Советиниң күүскомунуң даргазы **М. Д. Донгак**, Ак-Довурак хоорай Советиниң күүскомунуң даргазы **З. Ф. Манчина**, СЭКП Тыва обкомунуң секретары **Д. К. Ооржак**, Сукпак көдээ Советиниң күүскомунуң даргазы **Ш. С. Ондар**, Эрзин суур Советиниң күүскомунуң даргазы **Т. Н. Саая**, Хандагайты суур Советиниң күүскомунуң даргазы **К. О. Дүгержаа**, улус депутаттарының Каа-Хем район Советиниң күүскомунуң даргазы **К. С. Очур-оол**, профобъединовулелдиң секретары **С. Д. Киров** олар киржип, санал берген.

Хурал ажылын бүгүн уламчылаар

ТЕМПИНИ ДҮРГЕДЕДИР

Техника септелгезиниң хүн демдеглели

Кедир чылдың хову ажылдарында көдээ ажыл-агый техниканың белеткээриниң талазы-биле байдалды тодаргай көргөн чөвүлел хурал республиканың Көдээ ажыл-агый министерствозунда болган. Анаа районнарның будурулге черлеринде, «Сельхозтехника» районнарда салбырларының база районнар аразының каттыжышкыннарының ... дугайында доклад ...

Машина-трактор парыгының септелгезиниң темпизи хүнүнүң негелдезиниң дүүшээ болуп турар. Бо чылдың поозының ... мурнакыдан ... аларга, квартал оналаадының ... 713 тракторлу, 244 комбайнны белеңнинин шугумунга тургузар ужурлуг турган болза, херек кырында чүгле 472 трактору, 48 тарак комбайнын септээн..

Техниканы септей белеткээрин Чоон-Хемчик, Бай-Хем, Каа-Хем болгаш Таңды районнарның ажыл-агыйнарында коңчуг четпес чорудуп турар. Чижээ, Чоон-Хемчик районнуң совхозтары IV кварталда 120 трактор септээр турган, оон чүгле 16 машинаны, 145 ... 50-ни, 181 сеялкадан—79-ту септээн. Таңды районнуң ажыл-агыйдары кварталда тракторлар септээриниң планын чүгле 16 хуу база комбайнар септээрин дөңгүнүле 12 хуу боттандырган. Ынчаарта Каа-Хем районнуң совхозтары 15 тарак комбайнын септээр планнын тургаш, чүгле ... септинген.

Кедир идик кылыр цех —амгы үениң нарын машинадорлыг база дериттинин шүүлтүзүнде шугумнарлыг будурулге черге болгур. Чаңгыс бо цех ам 2—3-чыл бурунгаар бүгү завод-тун берип ... продукциядыңдан хөй дөмчөлдинг ажылдарны кылып турар. Ол дээрге, хол-биле кылыр, аар ажылдарны механизастаашкынын түнелеп-дир. Коллективте бүдүрүлгеге ... болгаш ажылдакчылар дээш түс-түс кижилер аразында чарышты палбарнаан, шынар көрүлделерни доктаамал кылып турар.

Хом идик кылыр цехте Г. Вендерлыктың, идик идик өөр цехте М. Кондратовавның, а олчашкаш алгы-шештен про-дукция берип турар участок ... даалгалынга үнүрүү ажыр күүседин турар.

Хоочун будурулге черге ту-

ЧУГУЛА ПРОДУКЦИЯ

Тываның будурукчу күштерин улам ынай хөгжүдер талазы-биле хемчегларга дугайында СЭКП ТК-ның болгаш ССРЭ-ниң Министрлер Чөвүлелиниң доктаалын ёзугаар бистиң республикада чаа-чаа будурулге черлерин, участоктар, цехтер түзүлүп, хөй санныг эргижирээн дериг-херекселдерни солуп, чаартыкан. Оларның бирээзинге Кызылдың алгы заводунуң кидис идик кылыр цехи хамаарыжып турар.

Заводтуң ... беш чылдың үшкү ... планның даалгаларын болгаш ... хүннеринден хуусаадан эрте, декабрь 25-те кырыкты улам калбартып, ажыг-далга киргеш, чаа-ла бир чыл ажыл турар цехти толегээн ачылдырын хөй демчөлдинг ачылдарны кылып турар. Ол дээрге, хол-биле кылыр, аар ажылдарны механизастаашкынын түнелеп-дир. Коллективте бүдүрүлгеге ... болгаш ажылдакчылар ... түс-түс кижилер аразында чарышты палбарнаан, шынар көрүлделерни доктаамал кылып турар.

Хом идик кылыр цехте Г. Вендерлыктың, кидис идик өөр цехте М. Кондратовавның, а олчашкаш алгы-шештен продукция берип турар участок ... даалгалынга үнүрүү ажыр күүседин турар.

Хоочун будурулге черге ту-руп келгени үезинден бээр калбак хереглелдиг хөй бүдүштүг продукциязын эйимү бөрип келген. Хем идик даараар цех эр, херээжен кижилерге сашыктар, майыштанар, туфельдер, бродни идик, тапочкалардан ... хол хаптарын даарап, шанак, терге херектерни ... чүүлдер даап ... кедир ... Оларның чамдыгы будурери ... дыка ... чырыллганы хараадачыг.

Кедээ ишчилер, ыяңгыя малчыннар, ачылар бродни ... ... чагыйы киргеп турарлар. Кирза сашыктар, кидис идиктер даг-даштыг, кадыр-бөрт черлерге тайгыр, ыяңгыя кидис идиктиң улдуунуң кыдыгары ... черлерге хөй суруп, ... дораан-на ... Ол бродниң уктаавы кедип алырга, чылыг болгаш быжыг-даа, ... болуп малчыннар бола чугаалашкан турарлар. Ынчангаш заводтуң дирекциязы моон соңгаа ... ...

Курлавырларны чөп ажыглаар

СЭКП Улуг-Хем район конференциязындан

Шагаан-Арыг хоорайга партияның XXVI район конференциязы болуп арткан. Анаа партия райкомунуң ажылының дугайында илеткелээ СЭКП райкомунуң бирги секретары К. А. Маспык-оол кылган.

Отчёттуг үениң дүргүзүнде районнуң партия организациязының кылып чоруткан ажылын хынаар чугаалажып, сарыал-оналын бээрикте «УТКА 25 чылы» совхозтуң партком секретары С. К. Долгар-оол, «Күш-ажылдың хостуу» совхозтуң суттатчы К. Ч. Натмит-оол, 586 дугаар КМК-да парторганизация секретары В. Н. Шумнаков, «Чайырал» совхозтуң директору С. К. Текеев, райониуң үлеттүр комбинадының директору П. С. Кармановч, «Улуг-Хем» совхозта партком секретары С. О. Пельчир-оол, Жданов аттыг совхозтуң хойжузу М. Д. Максыр болган еске-даа эптер идепкейлиг киришкен.

Конференцияга СЭКП райкомунуң болган ревизия комиссиязының чаа составын база партияның область конференциязының делегаттарын соңгаан.

СЭКП-ниң XXV съездиниң айытхан социал-экономиктиг программазын, ТК-ниң [illegible] дараазындагы Пленумунуң шиитпирлерин, оңгу өөн чылдың формулгаларын боттандырары даап районнуң партия организациязының удуртулгазы-биле кызыл чоруттуруп турган ажылдарынын, районнуң экономиказын, культуразын [illegible] үнүмүүлүг үнелеп дилээнин күштелдирер талазыбыла шиитпиргеп ажылдарының [illegible] болган сайгарылгазы шын-биле бергеннер конференцияга кылган.

Конференцияга кол ынчаннгеми оңгу бөө чылда—ажыктыг чоруттуг болгаш шынарының беш чылында салдынган сорулгаларны күүседиринде утпаан-дырган.

1975 чылда турганынга деңнээрге бо чылын совхозтарда будуулгевиң кол фондулары 10 хуу, оон энергетиктиг күүзүү 21 хуу өскен.

Кодээ ажыл-агыны улам шын хогжүдүрүнүң комплексту дээжиргелээн [illegible] районнуң [illegible] ажыл-агыйлаң спецзаказтаар талазыбыла [illegible] дээш чорутка. Райониуң ону совхозтарга мал сорулгаларын, а «Күш-ажылдың хостуу» «УТКА 25 чылы» совхозтуң [illegible] сорулгаларын [illegible] Сүт, дүк будуулгелерниң планын күүседир сорулга алыр болзувусса малга ыжыг чем бээзээ тургустунар — деп, ол чугаалаан, суттармаанның дешпилеглиг арталарын, шөлүнүң чаштыкшылдыр хемчээлдериниң хейү-биле ажыглавышкын күзээн.

Мал ажыдында механизацияны багай шиитпирлеттинмейн турар айтырыглар ажоок хөп. Тудугда үш организацияның тудут базазы чок. Тудут материалдары, дерит-керексел, мергежилдиг ажылчыннар, мелданиамнер чедишпес.

Сүт хемлээш турар зона-биле хоорайдан тудуглар планнарга берген акша-хөреңгини багай шиитпирлеттинмейн ап турар. Бо чылдың январьда сан-тун-биле алырга, 1981 чылга чедир ол зонага 196 миллион рубльди шиитпирлеттинмейн алыр ужурлуг. Оон 170,7 миллион рубльди тудуг-монтаж ажыдарынга алыптаалаар. Чаа Шагаан-Арыгның тудуу өгелээнден бээр мурдунгеи акша-хөреңгиниң чүгле 39 хуузун шиитпирлеттинмейн алган. А кодээ чурттакчылыг черлерге нердүнгеи хөреңгиниң 65,7 хуузу шиитпирлеттинмеген. Тудуг организациялары чыдыкчы-на планның оннаалдаларын чүгле 45—55 хуу күүседип турар. Дээжээр ужурлуг объектилерни чылдан чылче чылын келген. 1975 чылда да дүмээр ужурлуг чүнар-бажыңны, хем чүүр черлиг комбинат бо чылын бээзин ажыглалга кирбес хире. 140 орунныг уруглар садыңны, ниң аал чурттаар базалыктарның тудуу ажыл-агыны чорун турар. Чаа Чаа-Хөлдүң чурттанчылары чүнар-бажыңны дөрт чыл мынаа келген, бо чылын ол база ажыглалга киребес.

ЧАА ШАГААН-АРЫГДА чедир туттунмаан тудугнуң саны улам көвүдеп турар. Ынчаннгыже чаа-чаа тудуглар-ны эгелеп турар. Күш ажылдың күүзү чедишпес. 15 дугаар болгаш 20 дугаар КМК-ларга программа ёзугаар 680 ажылчынны тудугга хаара тудар турда, чүгле 280 кижи ажылдап турар, 400 кижи четпес. Тудуг организациялары-да инженер-техниктиг ажылдакылар чедишпес. Оң-шыкаш тудуг материалдары-биле чедир хандырбайн турар. Ылангыя түүлбу, дилиг материалдары чедишпес. Бо чылын түүлбуга хереглеэдий чүгле 30 хуузун хандырган.

Кол четпес чүүл тудугжуларның күш-ажылын шын организациявында. Бүгү тудуг организацияларында күш-ажылдың сагыла-чуруму чаавыс. Бо чылдың 9 айларында районнуң тудуг организациялары-да 7119 кижи-дүңнүң ажыл шагы үстүнген. Бир эвес ол хүннерин бүрүн ажыглаан болза, 650 мун рубльди немей хөнүттүн алыр турган.

ТУДУГ АЖЫЛДАРЫНЫҢ багай чорун турарының база бир чылдагааны тудуг коллективтеринде партия организациялары-ның тудугчуларго ортузунга будуулге болгаш политиктиг-идеологиктиг ажыл-агыны [illegible] айтырыгдарын ажыл-шинчи байдалга чүгээлээн киргеп. «Партинга күзээн алышкынның болгаш СЭКП кежигүнүнге кандидаттарны [illegible] Кыргызының партия организациязының ажылының дуганыында» СЭКП ТК-ның токтаалын күүседир толаам [illegible] чүгээлээн тура, конференцияның делегаттары маңаа хөлбаштыр ап чорутка демчеглер партия эге организациялардың идея-политика болгаш организация талаа-биле бо-[illegible] ажыдында, оларның далашы чоруун бедидиргеге идиг-ла бергенин демдеглээн.

ЫНЧАЛЗА-ДАА партия хуралдарынга хүн айтырыгны эрткей шилип алыр, хүзээн алган шиитпирлер күүседиезин хынаар чорук уламчылаттынаан. «Сельхозтехника» салбыры, Ийи-Тал, Ишкин-Хем, Арыскан ишкаш черлерде эге организациялар оспейн, хамаатылар [illegible] № 209 орун-ажыглаа участогунда, рапюда, 3 дугаар КМК-да эге организациялар отчеттуг уеде осиээн.

Алган даалга, хүзээлгезинге харыысалга чок, чүрүм үреп турар коммунистер база бар. Жданов аттыг совхозтуң директорун турган Д. Х. Сат ажылын сайдарадып, арагалын турган ажылындан дүүрткен. Кадрлар-биле ажылды чогуур деңнелде тургускаан.

КОНФЕРЕНЦИЯНЫҢ ыр жанчыларын кижизидилге [illegible] ноябрь аңнаан садгалын кижизидилгениң [illegible] айтырыгларын ынчаавгенин угландырган. Хамаатылар түдүг ажылынга хаара тудуп, аныяк ажылчыннарны [illegible] ВЛКСМ райкомунуң, комсомол организацияларының киттүгеин идепкейлиг [illegible] негеттинип турар.

Политиктиг болгаш экономиктиг көрүдүлгениң, социалистиг корум-чурумну бижиглаарының айтырыгларын конференцияга бо-[illegible] ёаң-биле сайгарып көргеп.

Конференцияга СЭКП Тыва обкомунуң шинчи секретары В. Е. Сериков киржип, чүвө чугаалаан, кодээ ажыл-агыны спецзаказтаарының, мал ажылын механизастаарының база районга капитал тудугуң айтырыгларын шалыпкын чогударының айтырыгларынга онзагай доктаагаан. Ажыл-агый чорудулгазынга четпестердеи чогуур түңнелдэ үндүүн, ажаа удуртулгавы улам сайзыраткайларының, кодээ ажыл-агыйда хогүдүрүнүң айтырыгларын СЭКП ТК-ның июль (1978 ч.) Пленумунуң шиитпирлеттинмээ дүшүүр турган-зарының чугаалавышче кежээ-гини оң утпаандырган.

Районнуң улус ажыл-агыйынга партияның удуртулганың арга-методун сайзыратпайгаш-даргыла ажылчы чонуң коммунистиг кижизидилгезин сөнүжедиргеге, кодээ ажыл-агыйда болган кадыктаг түлүгүн чугаа айтырыгларын шиитпирлеттинмээ, бешь чылдың планнаг онзаалдаларын күүседиргеге партия организацияларының ролюн бедидеринче утпаанган доктаалды конференция хүзээн алган.

* * *

СЭКП райкомунуң бирги организастыг пленумундан СЭКП Улуг-Хем райкомунуң бирги секретарынга К. А. Маспык-оолду, ниити секретарынга И. Ф. Моляновту, секретарынга С. М. Лапланы соңгаан.

В. МОНГУШ.
«Шынның» түскай корреспондентиниң

ЧУРУКТА: Улуг-Хем районнуң ажыл-агыйларының бёл. гаш будуулге черлериниң мурнакчылары, районнуң партия конференциязының киржикчилери: (солагай талазындан) Шагаан-Арыг АТБ-ниң чолавчызы С. Килин, «Ак-Туруг» совхозтуң малчыны А. Сүүр-оол, № 586 КМК-ниң бызанчызы Д. Дыкмы-оол, «УТКА 25 чылы» совхозтуң малчыннары Б. Шаннык, М. Чаш-оол.

В. КАРА-САЛДЫП фотозу.

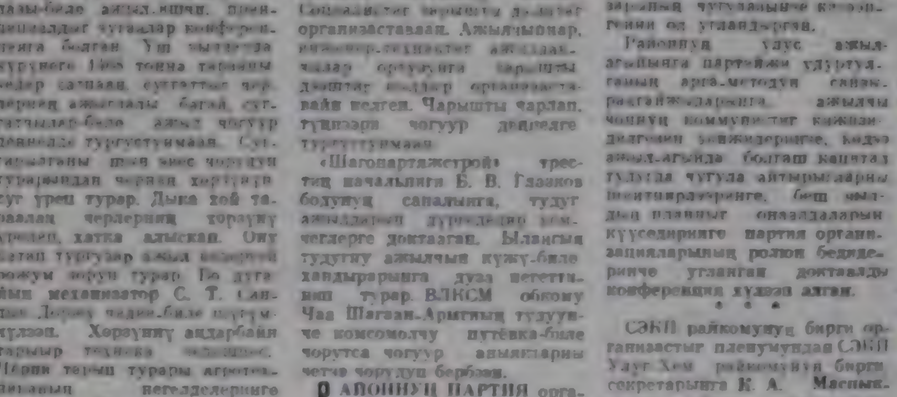

Э К И ОРГАНИЗАСТААРГА...

Депутаттарның ажылын улам ажыктыг кылдыр эки организастаарынга, депутаттар болуунуң ролю дыка улуг. Моон ужурунда Кызыл районнуң Баян-Кол поссө Советиниң депутаттар болуктериниң чер-черде тургузуп турар. Оларның иштинден Терлиг-Хая суурда депутаттар болуг эң эки ажылдыг. Ол болук 11 депутаттардан тургустунган. район болгаш суур Советтеринiң депутаттарын каттыштырып турар. Олар ангы-ангы черлерде ажылдап турар болгаш ангы-ангы мергежилиг. Ынчалза-даа оларның иштинде ажыл-херек, соңгуунчулдар мурнунга харымсалга чаңгыс аай сорулгага каттыштырып турар.

Депутаттар болуг Баян-Кол поссө Советтиң күүскому, токтаамал комиссиялары-биле харылзаалыг ажылдап, хой-ниитинiң иүзүнге даянып турар. Болук бодунуң ажылын күүскомунуң ажыл планын, соңгуунчуларның чагыгларының болгаш будуулгелериниң база тус черниң ботту байдалларын барымдаалап тургускан планын ёзугаар чорудуп турар. Ында чугула айтырыгларны хой таладыг организацияларга болгаш кижизидилгеге айтырыгларны шиитпирлеэрiн көрдүнген.

Соңгуунчулар-биле ажылды расписаниезин ылаңмактаг болгаш чогуурулгелерге сагыттырымнын турар. Депутаттар бөлүүнүң хуралдарынга школаның, культураның ода-гларының, будуулгелиниң план күүселдезиниң, иштиниң коруун-чурумун быжыглаарының, суур чаагайжыдылгазының дугайында болгаш оскедаа чугула айтырыгларны чугаалашкаш, чогумчалыг түңнелдерни чедип ап турар. Культура бажыңының ажылы эки-жип, бот-тывынгыр уран чүүл концерттери болуп турар апарган.

Болуктуң ажылынга депутаттар барык шуптузу, илаңгыя Терлиг-Хаяның мөңгүүсүү будуулгезиниң начальнигы В. Н. Крутлов, амыдырал хандырылганын хүзээн алыр пунктузунуң эргелекчизи Т. Энджиеп, кодээ күүскомунуң даргазының штаттан хашкаар оралакчызы А. Чудаева, чер үттекчизи В. Пашин, өрүмзөр станок мастери А. Пономошников олар идепкейлиг киржип турар.

Экскаватор машинизи депутат И. Шубаров болуктуң ажыдын бижидиг удуртуп турар. Болук ай саныңда хураалдан, хамаатыларның бижидириишкиннерин болгаш хомудалдарын ол черинге көргеш, үндезиледдин-биле шиитпирлеп берип турар. Депутаттар бөлүүнүң эдээди уруглар болгаш аныяктар оргузунга улуг ажылды чоруттуруп турар. Моон ужурунда болуктуң сүмелээн-биле ажылга киржип алыксаар болгаш аныяктар будуулгелерде ак сетиилдиг ажылдап турар.

Депутат И. Шубаров, еске депутат эш-оюу-биле бир домей, күш-ажылга болгаш шиитпирлеп өскелерге үлегер чижек боол чоруур. Ол ай кварталда планнарын болгаш эдлет нормаларын доктрмал ажыр күүсөдип келген. Ынчангаш оон удурткаан депутаттар болуунуң ажылы чүгле депутатларның ат-алдарын, харыысалгазын кодургеп эвес, харын Баян-Кол кодээ Советтиң ажылынга, Терлиг-Хая будуулгезиниң ажыл-чорудулгазынга улуг идиг бериш, эки салдарны чедирип турар.

Ш. КАНДАН.
Кызыл райкүүсомунуң сек. ретарь.

Самагалдай кодээ Советиниң депутатарындан соңгуунчуларның чагыгларын күүседип, хой-ниитин ажылынга идепкейлиг киржип турарлар хөй. Оларның бирээзи Ак-кыс Максимовна Ешаак бодунуң округунга айда 2—3 удаа барып, соңгуунчулар-биле уңгуражып, чугаалажып оларның бажыңнарынга барып, уруг-дарының ооредилгезин, чурумуун хайгаарап, улуг киживиниң ажылдап чурттап турарын база соңуургай бээр Соңгуунчуларның чагыгларын күүседир талазы-биле онза идепкейлиг. Ол кодээ Советке үргүлүү кээп, чагыгларны сайгарып турар

ЧУРУКТА: Самагалдай кодээ Советиниң депутады Ак-кыс Ешаак

Елизавета Васильевна Баяндина Туранның амыдырал хандырыгга комбинадының бижиктээчызы. Ол ай, квартал планын доктаамал ажыр күүсөдип коллективтиң мурнакчыларының одурүүнде чорун турар. Е. Баяндина СЭКП кежигүнүнге кандидат, Туран хоорай Советиниң депутады.

ЧУРУКТА: Е. Баяндина хөп бижарын оорүнге коргузуп турары.

В. КАРА-САЛДЫҢ фотозу.

ИДЕГЕЛДИ БҮЗҮРЕТКЕН

1975 чылдың күзүнү. Болат Ондар шериг хүзээлгезинден халашкаш, төрээн черн Иймеге ээп келген. Ленин аттыг колхозтуң (ол Карл Маркс аттыг совхоз) баштаар черинге баргаш трактор азы машинадан аңаа муедурүп, ажылга хүзээп алырын дилээн. Оон дилээн хандырып, аңаа «Беларусь» трактору хүзээтпеп, Кызыл-Чыраа фермазынга мал чеңи соорттур кылдыр бижыглаан.

Ажылдаан ээлезинiң башталгаа түүдээн эгелээн Б. Ондарның ажылтыр, кежээн кадеп болган. Ферманың мал чеңи, ниит, соон суулда үзүктелбес, эгелээн ажылын маап-ла үнүзинге чедирер эки чанчылдыг кижи. Машина-техникага кымныг. Аңаа бергеш трактордуң эргө-даа болза, үргүлүү-ле үзеп, чаттап, аштап, арыглаан, чөй арамында сеттээп, ыяап турар. Шериглиг бижыг сагыла-чурумунга чаңчылып, дидыккан, комсомолчу ажылга кежээ, кызымак, эш-оюуну ээлдек, биче сеткилдии-биле кадыг ажылаан турар кижилерниң мактал, ыңдыктелиин чедип алган. Аңаа хүнүү идепкейлиг киржип турарлар хөй. Оларның бирээзи Ак-кыс Максимовна Ешаак бодунуң округунга айда 2—3 удаа барып, соңгуунчулар-биле уңгуражып, чугаалажып оларның бажыңнарынга барып, уруг-дарының ооредилгезин, чурумуун хайгаарап, улуг киживиниң ажылдап чурттап турарын база соңуургай бээр Соңгуунчуларның чагыгларын күүседир талазы-биле онза идепкейлиг. Ол кодээ Советке үргүлүү кээп, чагыгларны сайгарып турар

ЧУРУКТА: Самагалдай кодээ Советиниң депутады Ак-кыс Ешаак

Елизавета Васильевна Баяндина Туранның амыдырал хандырыгга комбинадының бижиктээчызы. Ол ай, квартал планын доктаамал ажыр күүсөдип коллективтиң мурнакчыларының одурүүнде чорун турар. Е. Баяндина СЭКП кежигүнүнге кандидат, Туран хоорай Советиниң депутады.

ЧУРУКТА: Е. Баяндина хөп бижарын оорүнге коргузуп турары.

В. КАРА-САЛДЫҢ фотозу.

1975 чылдың күзүнү. Болат Ондар шериг хүзээлгезинден халашкаш, төрээн черн Иймеге ээп келген. Ленин аттыг колхозтуң (ол Карл Маркс аттыг совхоз) баштаар черинге баргаш трактор азы машинадан аңаа муедурүп, ажылга хүзээп алырын дилээн. Оон дилээн хандырып, аңаа «Беларусь» трактору хүзээтпеп, Кызыл-Чыраа фермазынга мал чеңи соорттур кылдыр бижыглаан.

Ажылдаан ээлезинiң башталгаа түүдээн эгелээн Б. Ондарның ажылтыр, кежээн кадеп болган. Ферманың мал чеңи, ниит, соон суулда үзүктелбес, эгелээн ажылын маап-ла үнүзинге чедирер эки чанчылдыг кижи. Машина-техникага кымныг. Аңаа бергеш трактордуң эргө-даа болза, үргүлүү-ле үзеп, чаттап, аштап, арыглаан, чөй арамында сеттээп, ыяап турар. Шериглиг бижыг сагыла-чурумунга чаңчылып, дидыккан, комсомолчу ажылга кежээ, кызымак, эш-оюуну ээлдек, биче сеткилдии-биле кадыг ажылаан турар кижилерниң мактал, ыңдыктелиин чедип алган. Аңаа хүнүү идепкейлиг киржип турарлар хөй. Оларның бирээзи Ак-кыс Максимовна Ешаак бодунуң округунга айда 2—3 удаа барып, соңгуунчулар-биле уңгуражып, чугаалажып оларның бажыңнарынга барып, уруг-дарының ооредилгезин, чурумуун хайгаарап, улуг киживиниң ажылдап чурттап турарын база соңуургай бээр Соңгуунчуларның чагыгларын күүседир талазы-биле онза идепкейлиг. Ол кодээ Советке үргүлүү кээп, чагыгларны сайгарып турар

Суурда № 5 «Шеңнее» агитквартираның ажылы коштаан турган. Совхоз будуулгезинге ол квартал-дың чурттакчыларының чүгле чартык кеэни киржип, шоферлер, бригадаларга болгулаан конференцияга хүрээлеп келгеш, ырлап, шүдүктеп, сыгырты баарге, көрүкчүлер магедаар, Ынчангаш суурнуң аныяктарының

«Волга» дег чоруу чымчак
Болат-оолдуң «Беларусь»
Борбайжадыр сыгырты
баар

Боду бүткен боостаалы — деп кожамыктаң турары-да таварылга эвес.

Б. Ондарның даргалааны бо агитквартираның чурттакчыларының маңнаарының бижиг-балгадын чугаалап, сеттеп, мал кажаалдарының коргеңин хоорарынга улуг дузаны коргузуп турар. Эрткен кыжын олар хойжу Дагер-оол Ховалыгның кыштаанга каш удаа мадыг шефти организастаап. Ол хоймуга дузалажыры-биле ийи сакманнынкы чорутка. Хойжу Д. Ховалыг төрүүр 900 хойдан 124 ыраганны, бир хойдан 2,5 кг дүктү алган. Бо кедиг ыяжын ол агитквартира Д. Ховалыгдан ангыда М. Опчуг-оолду шефке алган. Чоокта чаа ол малчыннарга барып, кажаалар ыяжын дүктеп, ыраган ажаавын чылыглап, почкалын кылган.

Болат Ондар чүгле агитквартира ажылын харыысап турар эвес, оон хөй-ниитя даалгазы хөй. Комсомол комитединиң кежигүнү, ферма-да агитатор. Бо бүгүге ол четтиргеп, хүн нормазын 125—130 хуу күүсөдип турар. Мурнакчы трактористиг бо чылдың Москвада ВДНХ-ге база чораашк келген.

А. ОНДАР.
Чөөн-Хемчик район

Тайылбыр

ЧОННУҢ ТӨЛӨӨЗИНИҢ НЕГЕЛДЕЗИ

Депутаттың бүрүн эргезининң дугайында хоойлунуң 14 чүүлүнде чоннуң төлөөлери Советтериниң сессияларынга аас-биле болгаш бижимел-биле негелде кылыр эргелиг деп айытнан.

Депутаттың негелдези — ол дээрге, депутаттың азы болуктуң тургускан айтырыы болур, аңаа хамыынын тускай орган азы харыысалгалыг кижи Советке тургустунган айтырыг талазы-биле тодаргай харыыны бээр ужурлуг.

Советтерге депутаттың негелдезин чугаалажыры — күрүненiң эрге-чагыгга органнарын болгаш албан-дужаалдыг кижилерниң ажылын хайгаараарының тускай чепсээ болур, аңаа үндезилээш шүгүмчүлел болгаш бот-шүгүмчүлел малбарар.

Чер-чер Советтериниң депутаттары хамзарышкан күүсномнарынга, оон килдистериниң болгаш эргелелдериниң, а ол ышкаш Советтиң девискээринде турар будуулгелерниң болгаш организацияларның удуртукчуларынга айтырыг тургузар эргелиг. Бижимел хевир-биле кирген негелдени Советтиң сессиязынга чөөр. Күрүне органы азы албан-дужаалдыг кижилер хөйлү бүгүзар тургустунган хуусаа болгаш чурун бүгүзар харыылаар хүзээлгелиг.

Депутат негелде кылыр эргезин ажыглап, ажылагйда, культура тургузуушкунда четпестерни дарый чайлаар талазы-биле беттуг хемчеглерни алыр Депутаттың негелдезинч хандырар ээш албан-дужаалдыг кижилер бүгү чүүлдерни кылыр ужурлуг. Ынчангаш чоннуң төлөөлери четпестерни дарый чайлаар хемчеглерни ап, дужумет-сиг болгаш ажыл чылыр чорунтарга удур дидимни-биле демисежир ужурлуг.

Сессия соонда ниүзенчи комитет бодунуң хуралдарынга депутаттың киирген санаалдарын ооренип көруп, илереттинген четпестерни эдер ээш тодаргай хемчеглерни алыр болгаш ол талазы-биле ыыдынган ажылдарның түңнелии Советтиң эзнечеглиг сессиязынга дыңнадыр.

„ШЫНГА" харыы

АЖЫЛДАП ЭГЕЛЭЭН

Моңгун-Тайга райкүүсомунуң секретары М. Ч. Ондарның репликазынга дыңнаттынган биле: ажылдаавайн турааш ол-чөөн ажылдың эгелээн райпо бантгаар чери магазин [illegible] хемнег хүдүлүүлүг. Ынга кино көргүзүлгээн эки-дилээн. Совхоздуң хлеб бижыр черинден хемчээли бээлеп [illegible] чонуу бижидирер хлеб-биле (индирары [illegible] бээр турар.

САНАЛ ЧҮҮЛДҮГ

Кызыл хоорайның отставкадагы пенсионер М. Шойгуның бо чылдың октябрь 23-тө үнген № 242 «Шын» газетке бадыткаттынган «Чүрүмөктөө-дүн түүжү» деп дүүрткээн ажаа түүлгэн ыяап дээн турар. Оон ээлээ-ээлээ **хамаатылардың боттарының кара туразында чер болганга** машина тургузар чоруу сок-лар дээрээн Кызыл хоор-күүсомунуң ишкин керектер киллиниң Күрүненiң автоинспекция начальнигы В. К. Брюханов редакциядан таатталынмаан турганы шын.

Күрүненiң автоинспекциязы чер ам бо хүннерде «Машина тургузар чер», «Шиңээшкин кылыры хорулуг» деп дөмдеткээн ажаа түүлгэн ыяап дээн турар. Оон ээлээ-ээлээ **хамаатылардың боттарының кара туразында чер болганга** машина тургузар чоруу сок-лар дээрээн Кызыл хоор-күүсөмүнүң ишкин керектер киллиниң Күрүненiң автоинспекция начальнигы В. К. Брюханов редакциядан таатталынмаан турганы шын.

СОВЕТ УЛУС — КИЖИЛЕРНИҢ ТӨӨГҮДЕ ЧАА НИИТИЛЕШКЭЭ

«Совет улус» деп билишкин амыдыралда болган ниитилеш [illegible] Бо бүгү ук ниитилешкин [illegible] никкен. Ынчалайбок ол сөстер алаш каш үткалыг ыяды-дыр ажыглаттынып турар. Чижээлээрге, бистер украин, белорус аза болгар улус дугаиында социалистиг паспл деп чугаалап турар бис, а, чижээ, француз аза италь нация улусту — буржуаз нация деп корүп турар бис. Ол теория бүгүзар алырга, ылап-ла шын.

Хой нацнолыг буржуаз күрүнелерни [illegible] («улус») деп сөс конгус өскүтпейн, чүгле ниити хамааты болурун ыпча дээр бис. Ынчалза-даа ол улустарның чаа [illegible] Төрөл дээрге улус дугайында бурунгу вектерге хамаарыштыр, аза нацнолар тургустунмаан үеде база чугаалап турао болгай. Бо үеде совет улус дугайында төнгүде улустарның чаа ниити-лешкээ деп чугаалап турган. эрги, чаныкл апарган сөстербиле адап-даа турузувусса, ол дээрге көнгүс чаа билишкин болуп турарын онзалап демделээр ужурлуг бис.

Кижилерниң чаа интернационалдыг [illegible] совет улустуң тургустуунганы — аңаа бир дүң болган таварылга эвес, а кижи төрөлгенинден хемчээлдиг туруп болгаар чада-дыр, оны төөгүрүн эске-даа улустар үптер аппар.

Кижилерниң төөгүде чаа [illegible] болуп совет улустуң тыптып келгени болуушкунарының ооң мөңгүлда шимчээшкинии-биле болелгет. [illegible] Улуг революциялыг тинделгеан-биле, ССРЭ-де социализм тургузуушкунуун чедиишкинер-биле, будурүлгү планнаашкыны болган. Будурүлгениң чепсек-херекселдериге хуу ойчүү уяткаларын болдунуп сорулгазы кылдыр садыл алган чүгле социалистиг революция чоннуң монополистиг чагыг ышкаларын [illegible] Совет Эвиделиниң дуржулгазы будүрелдин-биле коргүүп турар. Улус массаларны, ооң эң-не дешилгелиг болгаш эң-не организастыг кезээ аныл-чын аңгы баштап турар. Капиталистиг дөвөлдиң системазын уяткааны болгаш материалдыг будурүлгениң бүгүлеадыргаларга социалистиг экономиканы тургускаиы бүгү ажыктыг тенчелиин, өзөрлеп нация талазы-биле хамаарылгазы, кежиниң өөң хамаалчокка, чагыс эптиг коруун социалистиг ниитилеалдиг эргежок чүгүлә онзагай чүүл болдуруп тур

„Кажан силер кызыгаарны камгалап турунарда...“

ЧООКТА ЧАА Москвага чогаалдыкчы эвилелдериц Бүгү-эвилел хуралы болуп артиел. Ону Чогаалчылар Иүрүшкинүүр. Кинематографистер, Чуруукчулар, Композиторлар эвилелдериниц баштаар черлери болгаш ССРЭ-ниц Күрүнениц аймыл чок чоруу комитединиц шеригленирге. Политиктиг эргелери организастап эрттирген. Мындыг хевирлиг чүүлге ужур-дузалыг хурал бистиц чуртувуска бир дугаар эрткен болгаш оон киржикчилери оны чаңчыл болдуруп, доктаамал чыпт турарын чүүлдүт деп санаанпар.

Ук чөвүлел хуралга «ССРЭ-ниц журнал иштиктериниц камгалаар херекче политиктиг серемчилелдиц кижилериниц литератураның болгаш уран чүүлдүц ролүю деп плеткелдя ССРЭ-ниц Күрүнениц аймыл чок чоруук комитединиц кызыгаар шеригленирииц Политиктиг эргелеминиц начальнигы генерал-майор В. К. Гапоненко кылгаан.

Төрээн чуртувуска

Бүгү чүрттарның пролетарийлери, каттыжыңар!

ШЫН

СЭКП Тыва обкомунуң, Тыва АССР-ниң Дээди Совединиң болгаш Министрлер Чөвүлелиниң органы

№ 269 (10866) | 1978 чылдың ноябрь 23, четверг | 1925 чылдан тудеваттынгаш | Өртээ 2 коп

КӨДЭЭГЕ БЕДИК КУЛЬТУРА ДЭЭШ

Дүүн, бурунгу хүн Кызылга Политиктиг чырыдымышкын бажыңынга Тыва АССР-ниң үдүс депутаттарының кодээ суур Советтериниң күүскөн даргаларының хуралы болуп өртээн. Анда «Чүрттакчылыг черлериниң суурларының чаагайындыгларын экижилер, чоңуун материалдыг байдалын бедидер болгаш ниити культуразын көдүрер талапы-биле үдүс депутаттарының кодээ, суур Советтериниң сорулгаларының лутайында» илеткелди Тыва АССР-ниң Министрлер Чөвүлелиниң Даргазы Ч.-Д. Б. ОНДАР кылган. Ол илеткелдиң болгаш саналдарның дончуулаалы бөгүн парладывыс.

Бистиң Төрээн чуртувус, оон аныяктың чоңу болуушкун төөгүзүнде шаңгымак улуг чаагай чүүлдерни тургускан. Ынчангаш бурунгаар Эрэлтениң ийи дээштеринде бурунгаар дээштерниң ыяш төлептиг чыртыктарын көрүп, таныжып, аялаксап, хөстадыр дээш демдеглээн мурнукту көрүп турар бис. Коммунистиг чергиниң, оон деңнээ Тоң хомудалдың удурлалгазында он-оң бөш чылдың үшүү чылын совет үдүс аныяк-агый болгаш культура төрүттүүшкүнүнүң бүгү-ле адырларында чаа-чаа ажыл-шинчилерлиг доозуп турары.

Бүгү совет кижилер-биле бир дең-зиг бистиң республиканың ажылчы чоңу бо алдыңгы чылында шаңгымак улуг берүүлерни чедип алган. Эртинең айлаңның планныг даалгаалары мөл бүрүзүнде күүседилип дээш, илеткелди чүткээн.

СЭКП-ниң, Россия Федерациязының болгаш Тыва АССР-ниң чаа Конституциилериниң негелдерин дүүшүүр партиниң область организациязының хүн бүрү удурлалгазы-биле республиканың ажыл-ишти, төөгүзүнүң өнүүр-шөлүн, культура-чаагайдыгларын, ажылдың, амыдыралдың бүгү талыларын сайзырадыр, коммунистиг төлевилелдиң ажыл-ишчилерин, интеллигенциязын, колхозчу-кадыкшыларын, Тыва АССР-ниң Министрлер Чөвүлелиниң Даргазы Ч.-Д. Б. ОНДАР кылган. Ол илеткелдиң болгаш саналдарның дончуулаалы бөгүн парладывыс.

Чүгле бүдүүлүг эвес, харын база шаңгымак аргыжыг харылзаалар, оларның аммадыралы культураның политологиязы, утаан-медерел партиниң докпаамал сагыш-санаар чүүлдерни боон турар. Бо хүн эң чугула сорулгаларның бирээзи болуп, кодээ ажыл-агый бүдүүлгезиниң культура-биле холбаштырары, өөскүн эң ханы утказы-биле адырга, күш-ажылдың, амытаннаашкының, ажылчының аразында харылзаалардың культура-биле холбаштырыкчы боон турар.

Коммунистиг партиязың, Совет чазаанның хүн бүрүн коргүүлүп турар улуг дузалаачызының эчизинде Тывага кайгамчык улуг чаартылгалар болганын билир болгай бис. 1964 чылда баңзал-биле деңнеттиг, улуг ажыл-агыйлыг экономиктиг күүрүк 57 катап өскен. Мал ажылдыкчы чаңгыс бергедээшкин сагыжаска, бүгү ном-ёзулуун амыдыралывыста социал үзүк шинчилеттирүүлүг күүл-дүр. Бо талазы-биле экижи үлегер-чижээн ажылдарның өөредилиглиг чүүлдерин Каа-Хем районнуң Бүрен-Хем кодээ Советиниден көрүп болур.

Кодээ Советтиң күүсөнүн комитединиң удурлалгазы-биле «Бурунгаар» совхозтуң дирекциязы, хөй-ниити организациялары чоңуун ниити культураның төөгүзүн, амыдырал-чуртталгазын экижээстиг ажылдарны чорудуп турар. Ажылдың түңнели суурнуң чаагайыктаан овур-хевиринден болгаш оон чоңуун амыдырал-чуртталгазындан тода көстүп турар. Бүрен-Хем суурнуң пудумулары арыг-силиг, чурттакчылар ботларының балыкшыларының чүгле тал, дыг, терек, харын-даа чаңсаттар ыяштарды тарып алган, оон элбек дүжүттү ап турарлар. Суурда четпир санныг ниити кудуктарны каскан. Амыдыралга ажыглаарынга, огороо сад суптарарынга суг четпир. Сөөлүг чылдарда Бүрен-Хем суурга кодээ Культура бажыңы, улуг школа, столовая, садыг, залчылар чурттаар чер ... черлерни тудуп, ажыглалга киирген, олар амгы үеде үлегерлиг, эки ажылдың турарлар. Малчыннарга чаа бажыңнарны суурда тудуп, оларны ... турар.

Бага ол мынаан чижекке Эрэлтениң кодээ Советиниң киирип болур. Ол ажыг чылдар бурунгаар Эрэлтениң суур эргы-эргы бажыңнарлыг, тараан мяңгы ховар, довуракты суур турган. Ам аңаа чеде бээрге, байдат мырыңай өскө. Район төвүүнүң бажыннары чаа, чаңгыс ай төлевилел-биле кылдыынган. суурнуң ниити, кудумчулары арыг-шевер, а кол-ла чүве чараш, погаан апарган. Ол дээрге, сөөлүг чылдарда Эрэлтениң кодээ Советиниң, агитквартирлардың, депутаттарның төлевилелдериниң, бүгү чоңуун ниити күш-биле чаагай ажылдарны күүдүп, ынчалдыр ол. Чүгле эрткен чылын бизниң суур чаагайжыдылгазывыс 50 мүң рубльдан артыгдыг, ооң түңнелдерни ыяш-ла тал. Бо чылын суурга 1800 кубометр мүң ыяш чаңаа чедиштү, черлерни тарып өстүрүп. Эрэлтениң суурда элбек ... «Шөлүр ажылы», «Комсомолдуң 60 чыл ооң» ... Культура бажыңы биле залчылар ... Коммунистиг суурнуң 57 катап ... Мал ажылдыкчы ... бүгү ... Ынчангаш чаагайжыдылга дээрге, чүгле суурдың чараш ... эвес, бистиң амыдыралывыста ... үүл-дүр. Бо талазы-биле ... үлегер-чижээн ... өөредилиг чүүлдерин Каа-Хем районнуң Бүрен-Хем кодээ Советиниден көрүп болур.

Кодээ Советтиң күүсөнүн комитединиң удурлалгазы-биле «Бурунгаар» совхозтуң дирекциязы, хөй-ниити организациялары чоңуун ниити культураның төөгүзүн, амыдырал-чуртталгазын экижээстиг ажылдарны чорудуп турар. Ажылдың түңнели суурнуң чаагайыктаан овур-хевиринден болгаш оон чоңуун амыдырал-чуртталгазындан тода көстүп турар. Бүрен-Хем суурнуң пудумулары арыг-силиг, чурттакчылар ботларының балыкшыларының чүгле тал, дыг, терек, харын-даа чаңсаттар ыяштарды тарып алган, оон элбек дүжүттү ап турарлар. Суурда четпир санныг ниити кудуктарны каскан. Амыдыралга ажыглаарынга, огороо сад суптарарынга суг четпир. Сөөлүг чылдарда Бүрен-Хем суурга кодээ Культура бажыңы, улуг школа, столовая, садыг, залчылар чурттаар чер ... черлерни тудуп, ажыглалга киирген, олар амгы үеде үлегерлиг, эки ажылдың турарлар. Малчыннарга чаа бажыңнарны суурда тудуп, оларны ... турар.

Бага ол мынаан чижекке Эрэлтениң кодээ Советиниң киирип болур. Ол ажыг чылдар бурунгаар Эрэлтениң суур эргы-эргы бажыңнарлыг, тараан мяңгы ховар, довуракты суур турган. Ам аңаа чеде бээрге, байдат мырыңай өскө. Район төвүүнүң бажыннары чаа, чаңгыс ай төлевилел-биле кылдыынган. суурнуң ниити, кудумчулары арыг-шевер, а кол-ла чүве чараш, погаан апарган. Ол дээрге, сөөлүг чылдарда Эрэлтениң кодээ Советиниң, агитквартирлардың, депутаттарның төлевилелдериниң, бүгү чоңуун ниити күш-биле чаагай ажылдарны күүдүп, ынчалдыр ол. Чүгле эрткен чылын бизниң суур чаагайжыдылгазывыс 50 мүң рубльдан артыгдыг, ооң түңнелдерни ыяш-ла тал. Бо чылын суурга 1800 кубометр мүң ыяш чаңаа чедиштү, черлерни тарып өстүрүп. Эрэлтениң суурда элбек ... «Шөлүр ажылы», «Комсомолдуң 60 чыл ооң» ... Культура бажыңы биле залчылар ... Коммунистиг суурнуң 57 катап ... Мал ажылдыкчы ... бүгү ... Ынчангаш чаагайжыдылга дээрге, чүгле суурдың чараш ... эвес, бистиң амыдыралывыста ... үүл-дүр. Бо талазы-биле ... үлегер-чижээн ... өөредилиг чүүлдерин Каа-Хем районнуң Бүрен-Хем кодээ Советиниден көрүп болур.

Кодээ Советтиң күүсөнүн комитединиң удурлалгазы-биле «Бурунгаар» совхозтуң дирекциязы, хөй-ниити организациялары чоңуун ниити культураның төөгүзүн, амыдырал-чуртталгазын экижээстиг ажылдарны чорудуп турар. Ажылдың түңнели суурнуң чаагайыктаан овур-хевиринден болгаш оон чоңуун амыдырал-чуртталгазындан тода көстүп турар. Бүрен-Хем суурнуң пудумулары арыг-силиг, чурттакчылар ботларының балыкшыларының чүгле тал, дыг, терек, харын-даа чаңсаттар ыяштарды тарып алган, оон элбек дүжүттү ап турарлар. Суурда четпир санныг ниити кудуктарны каскан. Амыдыралга ажыглаарынга, огороо сад суптарарынга суг четпир. Сөөлүг чылдарда Бүрен-Хем

Чөвүлелдиң ажыл-ишчилериниң, интеллигенциязының, колхозчу-кадыкшыларының, Тыва АССР-ниң үдүс депутаттарының кодээ, суур Советтериниң күүсөнүн комитединиң, депутаттар улуг ролду ойнаар. Бистиң республиканың ам 86 кодээ, 3 суур Советтери ажылдап турар, оларда 2351 депутаттар содулуттуган. Чер-чер Советтеринде 20 мүң активтилер ажылдап турар. Бо дээрге, кайгамчык улуг күш-үр, ол-ла күштүг эки, чөп ажылдарны өргежок чүүлдүр. Бистиң кодээ болгаш суур Советтеринистиң хөй пурузуу чон-биле ажылды коскуу-биле экижиндир. Ботларының төлевилелдерин дыгдыр-биле ажылдап республиканың мурнунда туруп турар ажылдарын сорулгаларын тодуруп, ниитилеп, ... перспективтиг планывыга киирген сессияга бадылап алган күүселдезин чедип алыр ужуруг.

Бо сорулгаларның күүселдезинге эрге-чагырганың эң маңаалыг органнары — кодээ болгаш суур Советтери, олардың күүсөкчи комитеттери, депутаттар улуг рольду ойнаар. Бистиң республиканың ам 86 кодээ, 3 суур Советтери ажылдап турар, оларда 2351 депутаттар содулуттуган. Чер-чер Советтеринде 20 мүң активтилер ажылдап турар. Бо дээрге, кайгамчык улуг күш-үр, ол-ла күштүг эки, чөп ажылдарны өргежок чүүлдүр. Бистиң кодээ болгаш суур Советтериниң хөй пурузуу чон-биле ажылды коскуу-биле экижиндир. ... республиканың ... мурнунда туруп турар ажылдарын сорулгаларын тодуруп, ... дээш, илеткелди чүткээн.

Тыва АССР-ниң Министрлер Чөвүлели кодээ болгаш суур Советтериниң даргаларының төлевилелдерин хуралдаашкын көөрү-биле, республиканың экономиказында база бир онза чүүлдүг сорулгаларны ... ажылдап ... ажылдың ... ажылдың ... ажылдың

Эш Л. И. Брежневтің тоғазалдарының бастың ноянчиналарының улуг сонуургалдың идей-саяхатның ажында сақтыраңғаимыларына партияның болған улустың революсиячу, дәйынчы база нуш-амылчы чаңчылдарының ажылчы чонналрның кижизилгезин нуутсдиреринге ук тоғазалдарның канчаар-даа ажоон улуг ужур-дузазын барымдаалаш, «Новый мир» деп журналдың 1978 чылда он бирги дугаарынга парлаттынған Л. И. Брежневтің «Нур чер» деп сактыышынналрын «Шынга» база парлап эгелеливис.

I

Тараа барда мырдап-даа болтур. Чон ынта деп аңаа ажес чугаалажыл турар. Тараа кажан-даа эң чугула дожаат. Түгү-ле ажыг үеликс чүүлдерни эң үнелии боп келген. Элүг эртем-техниктиг чедиишкиннериниң үези болур бистиң бо үеликтеедаа түлеп үнүп, ажыг үеликтиг ажыглалдың чүүлдериниң үлүлелии дээш ужуражыр.

Ынчангаш мээн амыдыралым, за каш үзээ чүве, ам база катап улуг ескерлиишкинге таварышкан.

1954 чылдың январь 30-де ТК-ның Президиумуун хуралынга Казахстанда байдалды болгаш кур черни чарарыы-биле холбашкан сорулгаларны чугаалапкан. Оон соонда ийи хонгаш, мен Алма-Атаже ужуп чорүй барган мен.

Элээн ынай чылдар дургей соңгу дээштирилгелиин ол оңаа чугула үезинин дугайын сактып чугаалөөр ужурга таварыжыр боор мен деп ынчан бодаваан мен. Кур черге база-ла дедүлелдер кылбайн турган мен деп маңаа база чугаалап каайн. Ынчап турар чай-даа чок турган, ынчаллажок ол дугайын хомудаанының хөрээ база чок боор деп бодай-дыр мен.

Моон-биле холбаштыр В. И. Ленинниң «Күрүне болгаш революсиялың» деп номунуң сөөлүнге бижээн чүүлүн сактып-дыр мен. Шиңа, Ленин база бир чаа эге белеткеп эгелеп турда. Октябрь революсиязының соонгузунда ындыг, чай ажыг дыр-бызанын чугаалап турар. «Индыг чай чок чонга чугаа чүүлү өөскүп бөлүүн бажат, оскүс күш түрбас, чүге дээрге революсия дугайым аңаа-ла бижиннирииниң орнунга, ук «революсияның дурзулгазының» хөрек кырынга кылып көөру чүден артык эки болгаш ажыктыг боор» — деп, Владимир Ильич баштактаны зарак бижээн болгай. Ол Ленинчи сөстер бистерниң шүптүүшкә чагыг болур ужурлуг.

Күр черге миллион-миллион совет кижилер революсияның дүжүлгазының үламылаш, чаа төөгүлүг байдалдарга оон чаалап алышкынналрын байыдып, сайзырангай социализмниң тиң-

боор, силер мырынай ийи ажык чаза каапкынар ышкаш — дээш, хуулумзурап.

Ол чорук кижи амытаның чөтенчиг үттүүчашын ажес, а хөй-хөй ескерлиишкиннериниң дүрген боон турарын көргүзүп турар. Чүгле эде тутунган дыштанылга бажыны ажес, бүгү Алма-Ата дээш биеэзинге деннээр арга чок ескерилген болду. Ам ол хөлчок улуг, бо үениң, баарык миллион чыгыы чүрттакчылыг, чараш делгем, бир янзы хөөрайы апарган. Оңу эки бодап ышкаш план бүүзаар, оңаа ынакшыл-биле улаң үлгаттыр тудуп турар. Инда ам үш-үдүрүм, бир домей, хөлүгүр кварталлар чок, чаа тудуглариның архитектуразы онзагай, улуг бажыннарының хевири шүптү ацты-аңгы, бот-боттарынга

Алма-Атага чеде берген санымда-ла эрги инструктеримге: «Силерге база катап, дөргүл-төрелдеримге ышкаш, чедип келдим!» — деп чугаалаар кижи мен. Кажан аңаа маңа өг-бүлем чеде бээрге, ол-ла Бичии кызаада тараачыл өзүбиле тутқан бичежок ыяш бажынга чүрттай берген бис. Ол бажын ам чок, бүзүп каапкан. Оон соонда төпче, Джамбул кудумчузунче көже бергеш, алезин түлөөлардан кылган шеңелде бажынга чүрттаа эгелеп бис. Ол бажын баланла шоолуг ыжыг ажес болганы ол боор, оны база-ла ап каапкан. Дайын үезинде маңа өг-бүлемни боттарынга кирирш, чүрттадып аргаш чок, оон орнунга ам улуг фонтан төлүү ажок аттыгып турар. Чүгле Фурманов кудумчузунда Кирпичныйда үлгүрлеп эгелеп дешкен черинде бажын харын биеэ хөөрөөр бүтүп арткан. Ынчалза-даа аңаа Алма-Атага ажылдап келген чылдарымның чүгле сөөлгү айларын чүрттап артырган кижи мен.

1954 чылдың февральдың эгезинде, чаа черге чеде бергеш, үр-даа болбайн, Казахстанның Компартиязының ТК-зының пленумунга олурушкан мен. Республикада ажыл-херектериниң байдалының дугайын аңаа санал берген хөй-хөй

Шынап-ла ийи чыл болганда, ынчан мен Казахстанның Компартиязының ТК-ның парторг секретары турган, күр черни андарып эгелээр дугайында партияның салган улуг сорулгазын алдарлы-биле күүседип шыдаанывыстың СЭКПнин XX съездизинге айыткаан мен даарын баш удур чугаалап каайн.

2

Ажыл дораан-на бистиң шүүтүвүсче чүдүрүп келген. Бөгүн, хөй-хөй чылдар арткенде, ол үеним документилерин ажып көрүп ора, ол кончуг чай чок үеде ынча хөй ажыл-херектерни канчаар бүдүрүп, ынча хөй черлерге канчап барып четтиктиг турган кижи боор мен деп-даа бодап келгилээр-дир мен. Бистиң организминиң [illegible] сакып арга чок, кончуг берге шылгалдаларны ажып эрте боор кылдыр шак ынчаар чаяттынган боор. Индыг таварылгаларда дайын бээ катап сагышка кирип көөр: дайын үезинде кижилер [illegible] кончуг кадыг берге-ле үеликтиг чаңчылдар дораан чок-ла дээш черле чүнү көрбөөр дээр,— ол [illegible] чогуп-ла ажыл-херектиг ажыг-чүүл стайбыңа зарыглардан кижилер зарывас боор чүве. Индыг байдалдыг чүүлдериң көр черге ажылдап турган база көрген мен.

Бүр черни андарганың фронт-биле, улуг тулчуушкун-биле деңнеп болур. Ол тулчуушкунга партия биле чон тиилеп үнген. Бистер, фронтчулар, дайыныы үттүп шыдаавас бис, эрткен дайын үлаан-бодалга бо-ла кирип каар, индыг [illegible] бүр черни тенденсиз аттаачы дайын чорудулгазыы-биле деңнээрге черле чаалыг болбас. Күр черге дайынга ышкаш аткылажыышкын [illegible] үлүг-бөөлүүнүң даалганнарыны түрбаам-на харын, ынчалза-даа бүгү чүүлдер дайын чорудулгазынга кончуг домей боор турган. Күр черни андарып эгелээриниң мурнунда, [illegible] ажыл-ижи-биле ажылаан, канчаар күүтү ескээнинер, тылды чоокшулаар ужурлуг турган [illegible] ол үгүүлү, бөгүдыктырары аңаа да үнер турган. Үстүнде чугаалаадым пленумунга соонда Казахстанның Компартиязының VII съездизин болган, аңаа хамык ажыл-херектиң анализин кылган. Оон мурнунда сонгуткан ТК-ның Бюроазунун болгаш Сеңретарьадының ажылын съезд бүгай деп санаан.

Түүр бүгү дээштиг чайылгаларда кырлай. Чүүлүс колхозтарлыг, совхозтардыг болгаш МТСлерниг, хөөү-шөлдеринде он-он мүң трактор, комбайннар ажыглаар турар, тараа төрөөрүнге тааржымчалыг хөй-хөй черлериниң ангыда, миллион-миллион гектар сиген шөлдерлиг болгаш одар-белчиирлерлиг, шак ындыг канчаар-даа ажок байлак оранда тараа, ээт, хөөен, дүк будуттаргын райондар итегүүде деннеелде бээдарга, оон өзөрден түржүк, харын чамдыкта кудулап бадып тургулаан. Сүт саалдазы 1940 чылдыңнан кудуу, тараанын гектар черден 5—6 центнерни, хөөенни — чүгле 10 центнерни, картофельды — бир гектардан 60 бээдин четпес центнерни ажаап ап турган.

Ынчаарга чүрттүп дайынга бүрүн хоозуратканнар Бүбаев Хусаинов, Ооң дээш чүзеттиг районнары бээдин ол үеге чедир үреллеп ажылагайны катап тургускаш, тараа дүжүүдүн болгаш малдың продуктулуг чоруун аазап өстүре берген турганнар. 1953 чыл республикага хонар дээш эки чылдарның биразын турда бээдин ол чылын малга чем курлавырларының чедиштеининден будун чартык миллион баш кал чүдап өлген. Хамык малдың соок кыжын ажык дээр адаанга болдуун кажаа-тораа бээдин чокка тудуп турган. Ынчаарга өлүп хорааг арга чок. Ол хирезинде: «Бис мал-маганывысты кезээде ынчаар ямырап келген үлүе бис» дээр хөөннер чер бүрүзүнге нептерээн турган. Оон аңгыда, козхолтар даргаларының дыка хайу зе билиглиг, а үш-үче кижи шүүт доңгуп-дангыш номчуп, бижип билир турганын немеп каайн.

Кавказтың ведь ажыл-агайының мындыг берге байдалы чамдык чөптүг чылдагаанарлыг турганын база чугаалаар апаар. Ол чорук ук чугула адырның бүгү чүрттэ хоюудап турарын хереглеп турган, ол дугайын партия 1953 чылда СЭКП ТК-ның сентябрь Пленумунга дорт болгаш ажыглаан чугаалаан. Ынчалза-даа Казахстанда байдал черле көүүт бүрө турган. Херектиң бир нарынаан түрлэн чылдагаанны

Күр черни андарганың фронт-биле, улуг тулчуушкун-биле деңнеп болур. Ол тулчуушкунга партия биле чон тиилеп үнген. Бистер, фронтчулар, дайыныы үттүп шыдаавас бис, эрткен дайын үлаан-бодалга бо-ла кирип каар, индыг [illegible] күр черни тенденсиз аттаачы дайын чорудулгазыы-биле деңнээрге черле чаалыг болбас. Күр черге дайынга ышкаш аткылажыышкын [illegible] үлүг-бөөлүүнүң даалганнарыны түрбаам-на харын, ынчалза-даа бүгү чүүлдер дайын чорудулгазынга кончуг домей боор турган. Күр черни андарып эгелээриниң мурнунда, [illegible] ажыл-ижи-биле ажылаан, канчаар күүтү ескээнинер, тылды чоокшулаар ужурлуг турган [illegible] ол үгүүлү, бөгүдыктырары аңаа да үнер турган. Үстүнде чугаалаадым пленумунга соонда Казахстанның Компартиязының VII съездизин болган, аңаа хамык ажыл-херектиң анализин кылган. Оон мурнунда сонгуткан ТК-ның Бюроазунун болгаш Сеңретарьадының ажылын съезд бүгай деп санаан.

Түүр бүгү дээштиг чайылгаларда кырлай. Чүүлүс колхозтарлыг, совхозтардыг болгаш МТСлерниг, хөөү-шөлдеринде он-он мүң трактор, комбайннар ажыглаар турар, тараа төрөөрүнге тааржымчалыг хөй-хөй черлериниң ангыда, миллион-миллион гектар сиген шөлдерлиг болгаш одар-белчиирлерлиг, шак ындыг канчаар-даа ажок байлак оранда тараа, ээт, хөөен, дүк будуттаргын райондар итегүүде деннеелде бээдарга, оон өзөрден түржүк, харын чамдыкта кудулап бадып тургулаан. Сүт саалдазы 1940 чылдыңнан кудуу, тараанын гектар черден 5—6 центнерни, хөөенни — чүгле 10 центнерни, картофельды — бир гектардан 60 бээдин четпес центнерни ажаап ап турган.

Ынчаарга чүрттүп дайынга бүрүн хоозуратканнар Бүбаев Хусаинов, Ооң дээш чүзеттиг районнары бээдин ол үеге чедир үреллеп ажылагайны катап тургускаш, тараа дүжүүдүн болгаш малдың продуктулуг чоруун аазап өстүре берген турганнар. 1953 чыл республикага хонар дээш эки чылдарның биразын турда бээдин ол чылын малга чем курлавырларының чедиштеининден будун чартык миллион баш кал чүдап өлген. Хамык малдың соок кыжын ажык дээр адаанга болдуун кажаа-тораа бээдин чокка тудуп турган. Ынчаарга өлүп хорааг арга чок. Ол хирезинде: «Бис мал-маганывысты кезээде ынчаар ямырап келген үлүе бис» дээр хөөннер чер бүрүзүнге нептерээн турган. Оон аңгыда, козхолтар даргаларының дыка хайу зе билиглиг, а үш-үче кижи шүүт доңгуп-дангыш номчуп, бижип билир турганын немеп каайн.

Кавказтың ведь ажыл-агайының мындыг берге байдалы чамдык чөптүг чылдагаанарлыг турганын база чугаалаар апаар. Ол чорук ук чугула адырның бүгү чүрттэ хоюудап турарын хереглеп турган, ол дугайын партия 1953 чылда СЭКП ТК-ның сентябрь Пленумунга дорт болгаш ажыглаан чугаалаан. Ынчаарга Казахстанда байдал черле көүүт бүрө турган. Херектиң бир нарынаан түрлэн чылдагаанны

Л. И. Брежнев

КҮР ЧЕР

дээштиг түрүүжаазының херек кыдыгы дүжүлгазын чаңа түрүлээр. Ынчангаш кеп-хөрү-мээ ажыглаан түрүлгелер чылдарын мөөң кежеде эстим, үзүлүүгүбээ үе боон арнап калдым.

Алма-Атага оон мүрнүнде чедирбээн кижи мен. Индыг болгаш ам хөөрөйнүң көүүт ыыттыг ottaa-биле ажыг бөдүүн. Ол ажыл-агайга оон чоок үнүрай апаргаш турган, оңу мен оон мүрнүнде кербөөн-даа болтугаш. Кем-чекпес, Днепропетровскиге Хөөрөйже үзээ чижектиг хөөрөйлөөр ышкаш, аңаа көүүт шиңа аварган турган мен.

Дайын үезинде тылче көшкен чоок кижилериниң адрезин, хөй-хөй фронтчуларны ышкаш, база-ла дораан тып албаан мен. Тылче көшкү чогуткан дүүтүрелиг сес ай эрткен соонда алган мен. Оон даштында адрезин номчуурумга: Алма-Ата, Карл Маркс кудумчузу, бажын № 95 деп каан болган. Маңа өг-бүлемнин чылыг-чымчак ezy-биле хүлээп ап, боттарының [illegible] чүрттаан каапкан кижилериниң ат-фамилиязын бээ үе чаңгыс ажыг көрбээн айдың чок. Оларның Турсун Тажибаевич Бәйтөлиновтар болгаш Рүстэ Изутдинов Бәйтөлиновтар олар болгай. Алма-Атага чедип түжүмде, үе хөөрөй соокка дээрге чаңгыс көвүүнүмдээн турүүлгээн турган. Оң бажыңнарының ярлыгынан Бәйтөлиновтарның биргей ажыл-чагаажын хүлээдэ чаа ажыг мен. Чайын ол погаам үнүштерге хүрээлөөр, сентябрьның дүжүүдэ бичии ярык шөлүрээлиин чыдар кончуг солун чер деп кадайым менээ дайын үезинде бир чагаазынга бижээн кижи. Алма-Атага чоруп турумда, февраль ай турган болгаш, ол арыкта сүт чок, бүрүдери шагда-ла тослап калган шаптар чоокшулаан орар чылыг хүннерни билип каан, чоорту хөөн, шаараш будаатазында [illegible] дамбалары [illegible] үнүп келгилээн турган. Оңу көргөш, эрткен дайынның дыка хөй хүннерин, чүге-де ийик, ала чайгаар, барык каракка олчаан чыгыы көстүп турар кылдыр кончуг тодаргай сактып келген мен. Кире дүжейи бе? Эки сеткилдиг казах өгбүлеге четтиргин деп чугаалаай-даа мен, казыгбиге дайын чылдарында дөрт кижинин орнунга чеди кижини эң-найыралыг чүрттаадып турган оон ханаларынга-даа болза могынып каай мен. Ынчаллажок ында кайыыл чедип көөрү, чаңгыс-ла ыяш кире дүжейи деп бодап келгеш, сөөкпеп каан мен.

Ажылдап, чүрттаар ужурлуг хоорайымны эки бөлүп алыр дээш оон ынай улахчылап чонупкан мен. Базаарга чеде бээримге, кончуг солун болду: дуржулгалыг кижи оон хөй чүүлдерни бөлүп ап болур. Базаар дээрге каңгыс-даа черниң ажыл-агый амыдыралының бир янзы коргүүү, чүрттакчы чоннуң бүү-чанчылдарының көрүнчүү-ле болгай. Алма-Атаның ыыт-шимээнниг, хөй улустуг, эрээн шокар базаарындан хөй солуун чүүлдерни бөлүп алган мен. Ук хоорайның [illegible] ында аңаа-ла дораан тып албаан мен. Тыпкы көвүүнүмдээн чүрттаа ыяш [illegible] ында [illegible] ында [illegible] ында

АЖЫЛ-ИШЧИ БОЛГАШ НЕГЕЛДЕЛИГ ЧУГАА

Партияның Бии-Хем район конференциязындан

Районуң экономиказында ког черни мал болгаш чер ажылы эдеп турар. Ынчангаш кедю ажыл-агый бүдүрүлгезинге удуртулганы партия райкому, эге организациялар элээн жижиткен, партийни организастыг болгаш идей-политиктиг ажылдарны идепшейжиткен. Ол-өйтүүр үеннеп дургузунда районуң партия организациязы оскеп, идей-политика бала организация талазыбиле бышкыкаан. Үлетпүр бүдүрүлгелерни, улус өредилгези, медпик камгалалы, культура албан черлерни бурунгаар баямнарны кылган. Чоокта чаа эрткен партияның XXIII район конференциязынга бо дугайында доктаалгаларны чугаалажып, партия райкомунуң ажылының стилинге, арга-методуунга ханы анализти кылып, ког ынчангейни чедир шинчилеттинмээн авыргларже, моон соңгаргы соруглаларже углап-дыргаан.

Конференцияга отчёт клетпеел кылган СЭКП райкомунуң бирги секретары В. М. Ентешин болгаш санал бергеш дезигаттар кедю ажыл-агыныңы улам мыдаа хөгжүдүр талазыбиле партияның болгаш чаактыг шинчилеринге амыдыралга биттандырар дээш онгу баш чыдыы эртиеп ийи чыл он аңгыларында районуң партия организациязы чамдык ажылдарны чорутканын дөмдеглээп.

Отчеттуг үеде кедю ажыл-агыныңа капиталдыг салгалгага 11 миллион 116 муң рубль болгаш он бөлүк бүрүзү кедю ажылдакчыга саналдыг салгалгалыг-биле кошкуннуг үениң 11 айында 8 хүн өскен. Бүгүнүнү сут сеткиилериниң үш чыл дургузунда районуң хемге ап-сарыг СССР-ниң, чаа Советтериниң хүлээп алгавышың бир чыл соңгаа күүседткен. Чыл тоңгузүүге чедир үш чыл планнаңдан ажыр 1480 тонна сүттү садар.

«Саяно» совхоз мал ажылыныңы продуктуларын күүрүнге садарыныңы талазы-биле ааскыныг онаалдаларын чедип кипнир күүседип турар ранмызыс ажыл-агый. «Саяно» совхозтуң бөөк, «Хадыңа» совхозтуң Хадыы, «Өөкө» совхозтуң Чкалов сүт-бараан формаларыңы сүт саалдезин көргедеткен.

Мал ажылында чамдык чедиишкиннер турбустинтер удуг ветчестер барын илгеткедип болгаш санал бергеннер чугаалаш, моон соңгаргы оңгуудам хөгжүдүрүнүң дугаанында айтырыгларже кол ян. чоңгейни угландырганнар. Малдың баш саны кызырлыы, продуктулуг кудулай турар. Оңгу чылдагаапларын эңгээ илереткеш. Эдерниглеп, тарын бооздырганы ажыл-агыңдар багай организастап келген. Мал ажылының специалистери бо чугула хөректи эки шыырлыг чорутпайн турар.

Хоюнуң тарын бооздылгаанын чорударының планын чылдың-па тургузуп алыр, мынералдаа күүседтинер. «Саяно» тараачыны, «Саяно» совхозтар тарын бооздылгаанын планын чылдың-на чедир кылбайн турар. Ол шыкаш тарын бооздырганы Советтерниң удуг ролюн демдеглеп, хей-ниитиниң күүрүнге даянмышаан, кижизидилгемассалыг ажылды улам ажыктырганга бүтүрөдүп өлеритпеен.

Суңнак кодээ Совединиң күүскомунуң даргазы Ш. С. Ондар суурда уругжар садыы. магазин, Культура бажыңы болгаш өскө-даа культура албан черлери немежип, ажыгдаага берип, суурлуг ыдам олуң, сайырган оюурар дээш чугаалаан. Суурнуң чүүлгелдерниң хей ийиин оскерип, шида ишкү-бүрү когаадарны, кат-чамнестер тарып, остурга турар.

Чаңгыс-даа ам-дыа чедир ыыдынмаан аймаалар, суурлар хей. Кижизидилгени ам олче угландырар ажыр.

Дээш кодээ Советтиң күүскомунуң даргазы Т. Н. Сая күүскомунуң кыдыр ажылдарының планын бүдүрүлгелээн, ону амыдыралга бөттинерлеринге дүрттиг бөлүктерге улуг улут-хуунуң сайгыл түрүдүн дөмдеглээн.

Хандгалаңнар кодээ Советтиң күүскомунуң даргазы К. О. Дүгержаа саналынга чүрттакты төөгүнү өгбелер биттүүлелиниң чаңгыдаа чаңгыдаа, концертке барып, хуралдарга, уругларының кичээлдеринге олуруун турарын, солун, сеткүүл чагыдылгаын кыганын, ажыл-ишчилер бөлүктиң районнар аңгы-биле моруң, хамаалдаңы чоруун турарын чугаалаан, бедик культурамыг, бижиг сагыыга-чүрүмнүг, эң эки чанчайыыттыган суур дээш парышка кирнин, нүжелиниңиннинг ажылдаарын үзүлээп.

Улус депуттатларының Кыа-Хем район Советиниң күүскомунуң даргазы К. С. Оюрсол депуттатларың ажылчорудалгаан, сөңгүүлүг болгаш хөгжүдүлгелиг суур төлээлеп, суурнуң ажыл-ишчилериниң, колхозчуларның ажылдарын үзүлээп, ынчангаш кедю депуттатларга ынаа-биле моруп, ажылдаңы чорудуп турарын чугаалаан, бедик культурамыг, бижиг сагыыга-чүрүмнүг, эң эки чанчайыыттыган суур дээш парышка кирнин, нүжелиниңиннинг ажылдаарын үзүлээп.

Улус депуттатларының Кыа-Хем район Советиниң күүскомунуң даргазы К. С. Оюрсол депуттатларың ажылчорудалгаан, сөңгүүлүг болгаш хөгжүдүлгелиг суур төлээлеп, суурнуң ажыл-ишчилериниң, колхозчуларның ажылдарын үзүлээп, ынчангаш кедю депуттатларга ынаа-биле моруп, ажылдаңы чорудуп турарын чугаалаан, моон соңгаргы оңгуудам хөгжүдүрүнүң дугаанында айтырыгларже кол ян. чоңгейни угландырганнар. Малдың баш саны кызырлыы, продуктулуг кудулай турар. Оңгу чылдагаапларын эңгээ илереткеш. Эдерниглеп, тарын бооздырганы ажыл-ишчилер бөлүктиң районнар аңгы

Кайгамчыктыг революсчу, ленинчи, Коммунистиг партиянын болгаш Совет мурунекиң шылгарзыгай амыдалакчызы Я. М. Свердловка Москвага турасказалды байырлыы-биле аныткан.

Турасказалды скульптор Р. Е. Амбарцумяның болгаш архитектор Б. И. Тхорнуң төлевилели-биле тургускан.

ЧУРУКТА: Я. М. Свердловка турасказал.

В. МАСТЮКОВТУҢ, В. ХУХЛАЕВТИҢ фотозу.

СЭТА-ның фотохрониказы.

АМЫДЫРАЛЧЫ ӨӨРЕДИГЛИГ НОМНАР

Кайгамчык совет педагог В. А. Сухомлинский чөвента чаа-ла 60 харлаан. Ол эртө мөчүвээн турган болза, оон-даа хөй амылдарны кылып каар турган-ийик. Ол 36 монографияларны болгаш брошюраларны, 600 хире чүүлду, бадыт муң ажыг уран-чечен рассказтарны, төөлдарны, тоолчургу чугаалаарны бижээн. Чүгле бистиң чуртувуска үндүрген оон номнарының нийти тиражы— 3 млн. кезек чедип турар. В. А. Сухомлинскийниң педагогикага хамаарышкан амылдарын социалистиг чурттарда база капиталистиг чурттарда үндүргүлээн. Василий Александровичиниң педагогика талазы-биле амылдарының беш томнуг үндүрүлгезин эртинен чылын кылып дооскан.

Сураглыг педагогтуң амылдары кабинетке олургаш бижиттинивээн, харын хөй чылдарлагы, могаг-шылаг чок башкы амылының түңнелинде тыптып келгилээн.

Павлыш школазының директору ол боду бедик мергежилдиг башкы, сураглыг педагог, кайгамчын бичө сеткилдиг кижилериниң бирээзи. Бодунуң бүгү амыдыралын уругларга бүрүнү-биле турасказаткан. Ол мынча деп чугаалаар турган: «Мээң амыдыралымда чүү эң нөл белгилиг? Уругларга ынаашыл деп боданмайн харыылаар ийими мен».

Оон бир кайгамчык селүн номнарының бирээзин «Сеткил-чүрээм уругларга берип чор мен» деп адаар. Ун номну эге класстың өөреникчилери-биле нижидилге амылынга турасказаткан. Бойдустуң болгаш кижилерниң дугайын бичии кижилерге таныштырарының арганарын ол көргүзүп турар. Кижилерни биллириниң бичии уругну канчаар өөредириниң-биле, оларны сеткил-чүрээ чылчаан кижилер кылдыр кижизидериниң-биле ол сагыш салып келген. Ёзулуг төлептиг кижи болуур кылдыр, эснениң ажыг-шүүлүүн бодунга чоок кылдыр көөр болгаш Төрээн чуртуунга хаяы бердинген, коммунистиг идеалдарга шынчы кижи кылдыр бичии уругларны кижизидери оон нөл соруглазы боол келген.

Сухомлинскийниң амылдарын сонуургавас кижи бисте чок. Ынчангаш «Шынның» номчумчуларынга «Сеткил-чүрээм уругларга бердим» деп номуидан үзүндүүнү бараалгадыр-дыр бис. Үзүндүүнү педагогика эртемнериниң кандидады К. Б. Салчак өчүлдүрген.

В. А. СУХОМЛИНСКИЙ

ЧОН АРАЗЫНГА ЧУРТТАП ЧОР, ОГЛУМ

ШКОЛА чанында шөлдүң булуңуунга пионерлер хризантема даар чечек олуртуп каапнар. Маңаа күскээр ак, көк, кызыл оңгут чечектер айырап чараш кылдыр частып үнүп келген.

Хөй чараш чечектерни көргеш, уруглар оорун, магадап турганнар. Ынчалза-даа оларның чараш, каас түүлду кайгап магадырары хөй кежиниде-ле чүгле бодунуң думчуун бодаан байдалдыг. Бичии уруг хепиг-даа ачыг-сунмаш чечекти үзе соп кааптар таварылгалар тургулаар. Ам база-ла мындыг болду. Уруглар холдарында бөлүк-бөлүк чечектерин -түдүп турарын эскерип нагдым. Тарымал чечектер эвээжей бээрге. Катя алгыра каапты:

— А хризантеманы үзүүп болур чүве бе?

Оон сестеринде дувүрээшин-даа, киденгээшкин-даа чок. Бичии уруг апаа-ла айтырып турду. Мен чүнү-даа харылавадым. Ол хүн уруглага өөредир болгай аян. Уруглар оон соонда база өлүм тал чечектерни чыдып алыпаар. Бүлүнгүтүп каас чараажы оңа берди, шынаажыгаш өскүссүрөй бергеш ышкаш апарды. Каас чараш түүлдерни көргеш уруглаарның чүректеринде хүүгүлүг сагыш хайыраккылыг күүдүлгелер күүдүлгөө берген. Чаштар чечектерни ханчаптар зайын тыпшай барганнар.

— Че, бо булуңчуташ чараш-тыр бе уруглар? Чечектерни үзе тыртыкпаан алгалыпаар сыптар чараш-тыр бе? — деп айтырыпан.

Уруглар ыттаваан турлар. Оон соонда элээн каш кижи харыы үгдө чугаалап үнүп:

— Чок, чараш эвес-тир.

— А ам каяа барып, чараш чечектер көрүп магалаар бис?

— Бо чечектерни пионерлер тарып каапнар.

— Олар чечектерниң чаражын магадаар даапн маңаа келгеш, чүнү көөрлер ирги? Сиилер үдыс аразында чурттап чоруурларывыс. Кижи бүрүзү чараш түүлду көрүксүзүн, магадаксаар! Бистиң школевиста чечектер чок. Ынчалза-даа өөредикчи бүрүзү бир-бир чечекти чулуп ап турар болза чүү болуруул? Чүү-даа артпас. Улустуң магадаар, көрүксээр чүвези чок апаар. Чараш түүлду сыкпас, үревес, а опу тургузаар. кызыр херек. Аттар-бойдус соон, күс келир. Ол хризантемаларны үнүш өстүрөр тускай чылыг черлерже кожуруп олуртур бис. Оон чараш-каазын магадаар бис. Бир чечекти чулуп адыр дап күзелзиссе, шак ынчаар он чечектерни өстүрөр апаар — деп уруглага таныпдырадым.

Элээн каш хүн ортаанда оске ышкаш-ла чечектерни бердим — анаа оон-даа хөй тризантемалар чечектелип турар. Уруглар ам чечектерни чулуп, үзе сыга бербедилер. Харыңда оларның чаражын, оон-даазын каазын магадап турлар.

БИЧИИ уругларның сагыш-сеткилин, түрээ ниижилерни чараш түүлдерин болгаш оорушкүнү сөнөөр даап кыйынрыпта болгаш олче чугаадылгаш. Чүгле ол айтырыглар соонда күш-ажылды организациялаары чугула. Бир эвес бичии уруг кады, коока чуртташ, ажылдап чоруур кижилерниң бодунуң чурум-сагышкыл-биле чоруурүнүү шиңгээп турар деп медерел билир болза,. ол чажыкзан тура-ла бодунуң түс күзелсонуургалың өске кижилерниң-биле эптештирип өөредир бээр. А ол дээрге буянныг, бике сеткилдиг болгаш кижизиг чорукту кижизидиргеге эргежок чугула. Бодунуң чүвел-сонуургалының кызыгаарын билбес кижи кажанда бүлүүр хамаатыг болуп шыдаавас. Улуургак, өөнүүрүүшкүнге болгаш бергедээшкилиргеге сагыш аарып, човаавас кижилер бичиналарда чүгле бодунуң думчуун болаар болгаш өске улустуң сонуургалын херекке албас уруглардан өзүп доругар. Боттарының күзелиң, сонуургалын башкарып биллири дээрге, кыдыра көөрге бөлүүн ышкаш, а алыңында кижиниң нарын чанчыды — кижизиг, сагыш човаңгыр, баарлык чорукчуун, ниитии бот-чурумсагышкыл үнелиишин болгур. Олар чоокта арыя-шүүр-даа, моозу-шынар-даа тургустуунмас, бүлүүр кижи-даа кижизидер.

МАНАА база кижизиг чорукчуг кижизидериниң чаш назыны үезинчи кайы хире үжүр-дузалыын база натап айтыр апаар. Моозу бодуш талазы-биле бүүрелиг, үзелбодалды, чанчыдлары — бо бүгү сагыш-сеткил илерээшкини-биле сарыг харылаалыг болуур. Сагыш-сеткил — бо дээрге, чечениидип сөглээргө, бедик, бүлүүлүг, моозулуг сагылга-чурумнуң чеминчиңдилгиг хорчуңу-дур. Доктаавадыг турун турар делегейни сагыш човаңгыр, коячуг нарын биилеп, хүлээп албас болза, сагыш-сеткилиң кадыг, дошкуң кижилер өзүп келир.

Сеткилдиң эдилек човаңгыры, эскерикчели болгаш чүвечиң угаанныңга сиңгирип алыры уруглага бичиинээ-ле хевирлеттинер. Бир эвес чаш болгаш бичии чылдар хилпе ортээ болаа — ону чедип алыры кажан-даа бүтпес.

Бичии уруг кижилер арааларында тургустуунуң келир хамаарылгаларының нарын делегейинче киирери — кижиниң-ниитиниң чүгүлээ сөөлгелерының бирээзи болур. Уруглар өөрүшкү чокка чурттап шыдавастар. Бистиң чиитилелиивис чаш назын үезин дее-кежиктиг болдурар даап бүгү бар аргаларны ажыглап турар. Ындыг-даа болза чаш назын үезин сагыш човаашкын чок болбас үжүрдүт. Бичии оол улуг кижилериниң назыны турган өстүрүп каан ыяжындан чиилеги үзе соп тура, оске кижилерге түү аргаларының дүгайында болаас болза, ол кижиниң эне-не чүгүлээ ыяварын — арыя-шүүрүн чидирип турары ол. Бичии уруг бодуң социалистиг сеткилдиңге пелир үезиги хамаатызың мен деп медерел билириниң мурнунда, ол бүүнүң бүлү-биле төлеп, бодуңуң холдары-биле кижилерге ас-хемнекти болгаш өөрүшкүнү шөнүп өөредир уругдуут.

Мындыг түүлду сактырдыр мен: 4 харлыг оол албаннаар чорге барбайн, шудуучутага неан болгаш оон кожазы көрүп турда хереэн бүүрүп алырга, мынаң аваазы: «Көрдүүер бе, бистиң оглуувустуң эрезии — түзеп-даа кортпас» деп чаптады. 4 харлыг бүдүш чок оолдуң ажыктыг көрүүшүнүүзе, ырамчылыглар хүлүмүүрүүзе бир эвес ону, аас чагыш, бодуң өске улустуң чараа-биле көөр киилдыр албадавас болза, алыңында барып арыя-шүүр чок кижи болу бөөр чогенчиг чорук ыяк көстүп турду.

Володяның иези-биле кашдаа катап чугаалажыр ужур медээ таварышкан. Иези чүүле чугаалап эгелээр болдур, оглу оон платьезини тыртып, холун сегирип аар турган—кезээде ол кандыг-ла бир сонгаварлаттынмас херектиг апаар. Чышылчак болгаш салдынчак чаң — бо дээрге уругларның бодуң тыптырының, бир сонгуулдыр. Оон үнген доңу уругнуң хоржок деп, чүве билбезин, ада-иелериниң уругларын эмин эрттир чассыдары болгаш дыңнавас уругларны буруудадыр, хемчет албазы болур. Төрелдериниң чамдыкы (чамдык педаготтар база) уруглар-биле чугаалажырда кезээде Бандыг-бир чаш уруглаңат үнүү (чассыргак чугаалы) ажыглаа чогуур деп билип турар; ону бичии уруглар чассыдыышкын кылдыр биле бээр. Улуг кижиниң чаш уруглаңат чүүчүруушкунунга дуржулга чок чаш чүрек аажалыышкыннар-биле (ышкаш ишпээ-биле) таварышлар. Шак мындыг үнүе ниге бээрин аймаламын, ону кажан-даа үтпайн, бичии кижиниң көлер үезинде улуг хамаатыга кыдыр хөөн ышкаш мен. Мен бодаарымда, бичии уруглага мындыг хамаатыга үнүлгелерге күш-ажылдың шүтүлгөөнүң чугаа болуп турда ышкаш чугаа шиңгээ. Бичии-ле бир ажылды кылып каан уруглар улуг тиилелеринде мерилүүга таварышкан ажылыгларын ада-иелериниң, мынаңгы бистиң чаштавыс харыы-ла шаактарының ажыын дем бүүрүп биле бээри ыяк-ла болгай.

(Үзавчылыт).

ТЕАТР БОЛГАШ УРУГЛАР НЕДЕЛЯЗЫ

Ноябрьның сөөгү хүнүнде республиканың хөгжүм-шин театры, ниити билиг, музыка, чурулга, хореография школалары Бүгү-россияның 5-ки «Театр болгаш уруглар неделязынга» киржиргелер. Театр болгаш уруглар неделязы театр ураң түүлүн аныяк өскенниң ортузунга пропагандалаарынга идиг берип, аныяк өскенниң утаан-бодалын, амыдыралдың бүгү болуушкуннарын коммунистиг ёаң-биле үнелеп көөрүшке, коммунизм тургузуушкунунга идепкейлиг болурунга, чараш аажылчаңга кижизидеринге улуг рольду ойнап турарын база катап көргүзер. Оон ангыда театр болгаш уруглар неделязы школаларның башкылар коллективтериниң, өөреникчилериниң эстетиктиг кижизидилгезинге база уруглардың ниити культуразын бедидеринге, амыдыралга оларның эстетиктиг хамаарыштар кылып турар ажылынга улуг дузаны чедирер. «Театр болгаш уруглар неделязы» хөгжүм-шин театрының, улусчу театрларның, школа коллективтериниң бүдүн чыл дургузунда уруглар ортузунга ураң түүлдүң күжүг-ёзе чорудуп турар эстетиктиг кижизидилге ажылының түңнелин тодаратыр.

Ынчангаш ВЛКСМ Тыва обкому, Тыва АССР-ниң Культура база Чырыдыышкын министерстволары бо хүнперде Кызыл хоорайга, райондарга бо неделяны эрттиреринің организастыг айтырыгларын шиитпирлеп доозкан. Неделяны эрттирери-биле республиканың организастыг комитединиң Тыва АССР-ниң культура министрлиг орлаачызы О. В Оскал-оолга баштыдыр тургускан

Неделяның байырлалдыг ажыдыышкыны 24-түн үүнүде хөгжүм-шин театрының, районнарның Культура бажыңнарына болуп эртер. Хөгжүмшин театрынга 5-ки Бүгү-россия неделязынга тураскаатакан уруглардың урап чогаалылаганының делегилгези ажыттынар. Неделяның ажыдыышкынынга киришкен уруглар театрның уруглар репертуарындан шиңгээн үүндүлериң көөрлер. Ноябрь 25-тен 29-ка чедир школаларга, ортумак болгаш дээди өөредилге черлериге театрның артистериниң чогаадыкчы ажылдакчыларының, аныяк көрүкчүдер театрының, ураң түүл училищезиниң сургуулдарының үжүражылгалары, театр ураң чүүлүнүң дугайында лекция, беседа болуп эртер. Оон ангыда хөгжүмшин театры неделя дургузунда бичии уруглага, аныяк-өскенге тускай шиңгээн көргүүлер. Неделяның репертуарында «Машенька», «Лоокуут-биле Йюргухун», «Пряник бажың», «Кызыл-даван кушкаш», «Ревизор» болгаш оске-даа шиңгээн бар.

Театр болгаш уруглар неделязында республиканың бүгү комсомол, пионер организацияларының, культура-чырыдыышкын албан черлери, школалар коллективтери идепкейлиг киржиргелер.

В. ДАМДЫЙ,
Культура министерствозунуң өөредилге черлериниң эртем методиктиг кабинединиң директору, республиканың оргкомитединиң кежигүүн.

ХЕМЕ БАШКАРАРДА...

Сугга дүшкевнерни камгалаарының Бүгү-россия нитилези (ОСВОД) школаларының директорларының семинарын Москвага эрттирген. ОСВОД-туң республика, край, область школаларының спортзалаарының директорларының семинарларының киржикширлеринге боттарының дуржулгазын чугаалап бергеннер. Школаларның ол сорулгазы болза, ажылчы чонну, ылаңгыя уруглары сугга эштиргите өөредирин болур. Ол сорулгазы бистин республикага күүседиңи берге, чүге дээрге эштир пляжтар, бассейннер чок.

Тывада ОСВОД организациязы колдуунда сугга эштириңге сонуургалдыг кижилерни өөредип турар. Ону безин чогумчалы школаларывыска кой-тен бергедиивистерге таварыжып турар бис. ОСВОД-туң уставында айтыкталы болза, судно башкарарының шынчылгазы чок кижи улуг-даа, биче-даа хемчеелдиг судноларны башкарып болбас дээн болгай. Чамдык кижилер ону сагывайн, боттарының турган-ы-биле ажыңдырып турар. Ону башкарарлыңың шынчылгазын алырда ОСВОД школазының организастаан курузун доозар апаар. Ол курс чыл дургузунда доктаамал ажылдап турар.

Хеме садын алган хамаалы бүрүзү ону даңылаткаш, ОСВОД-ка курстарны доозкаш, оон соонда ажыңдыришкинге ушаа хуулаттынг. Чаңчыл-даа моторлуг, моторнуг, моторлуг, моторлуг, моторл

Бүгү чурттарның пролетарийлери, каттыжыңар!

ШЫН

СЭКП Тыва обкомунуң, Тыва АССР-ниң Дээди Совединиң болгаш Министрлер Чөвүлелиниң органы

№ 270 (10867) | 1978 чылдың ноябрь 24, пятница | 1925 чылда үнелеп эдилгеннеп | Өртээ 2 коп.

ТУКТУ ТЫВЫСКАН

Өвүр районуң ажыл-ишчилери чаның кандаашкынының берге байдалдарында мал чемининг безеткедин эки организастаап. 11 муң 513 тонна сигенин белеткеп, планын 13 хуу ажыр күүсеткен. СЭКП обкомунуң бюрозу, Тыва АССР-ниң Министрлер Чөвүдели, профоблчевуден Тывам БЛКСМ обкому мал чемининг белеткелининг түңнеддерин сөглаар районга шилиир Кызыл тукту болгаш шаннадды тыпсыр деп шиитпирлээн.

Хандагайты суурлуң Культура балыкчыга районуң совхозтарының мугулаларының хуралы болган.

СЭКП обкомунуң секретары Д. К. Оюржак хуралга чүве чугаалаап, районуң ажыл-ишчилериниг шиит байыр чедирнин болгаш шилчиир Кызыл тукту тывыскан. Беш чылдың ушку чылын чедиишкинниг доозарын болгаш мал кыштагдаашкының бедик деңгелге эртирериң Өвүр районуң малчыннарынга ол күүзээн.

СЭКП Төп Комитединде болгаш ССРЭ-ниң Министрлер Чөвүлелинде

«Ада-чурттуң Улуг дайынының киржикчилериниң материал амыдырал байдалын улам шинай эккиидер талазы-биле кемчеглер дугайында» доктаалды СЭКП Төп Комитединде болгаш ССРЭ-ниң Министрлер Чөвүлели үлээп алган.

Ада-чурттуң Улуг дайынының киржикчилеринге дараазында чинчелделерин тургускан.

Чылда чаңгыс катап демир-орук транспорту-биле, а демир-орук харылзаазы чок районнарга суг, агаар азы хөрөйлар аразының автомобиль транспорту-биле чоруурунуң ортээн (бааида болгаш дедир көөрде) 50 хуу чинчедир:

Ада-чурттуң дайынының инвалидтеринге көрдүгеп чурум ёзугаар хууда чурттаага бажыңын тударынга хуу чокка чөөлп алыр эргени;

чыл бүрүзүнде эдлчегліг шөлээни оларга тавырычалыг уеде ажыглаар, а ол ишкаш чылда ажых төлевири чокка немелде шөлээни ийи неделя хуусаа чедир алыр эргени:

ажылдап турар уезинде оларның быжыглаткан турган поликлиникаларынга пенсиякке үнгелиниң соопда эмнедир эргени:

ажылдап турар черинин сайы-биле саиаторийлерже, профилакторилерже болгаш дыштаныга бажынарынче путевкалар алырынга, а ол ышкаш сад ажылының эртелекжилгезинге (кооперативтерге) кирериңе, квартиразынга телефон тургузарынга мурнаар эргени.

Айыттынган чинчелделерни хамаатты болгаш Ада-чурттуң Улуг дайынынарының үезинде база ССРЭ-ниң камгалаар талазы-биле дайынчы еске операцияларының үезинде дайынчыдажыр турар армияның составынга кирип турган шериг кезектеринге, штабтарга болгаш албан черлеринге албан эрттирип турган шериг албанныларга, хамаатты болгаш Ада-чурттуң Улуг дайынының партизаннарынга тыпсыр.

Оон ангыда Ада-чурттуң Улуг дайынының инвалидтеринге ол доктаал дараазында немелде чинчелделерни тыпсыкан:

хоорай чоогунуң харылзаазының демир-орук болган суг транспортунга база хоорай чоогунуң маршруттарының автобустарынга халас чоруур эргени;

төп одалгазы чок бажыңнарда чурттаан турар I болгаш II бөлүктүң инвалидтеринге чурттактыг чонга садарын-биле турган нормалорның хемчээлиниг-биле садар одаар чүүлдүң ортезинең 50 хуузун чинчедир:

III бөлүктүң инвалидтеринге кылымнал диштн халас садарынын эргезин.

Бо чинчелделер ССРЭ-ни камгалап турда алган бодырланыышкынының, контузиянын азы бертингенинең азы фронтуга чорааны-биле холбаштыр аараан ужурудан инвалид болган шериг албанныларының аразындан инвалидтерге; албан-ажыл хүлээлгелерин күүседип турган бодырлатканының, контузия азы бертингенинин ужурунда инвалид болуп бергеи ССРЭ-ниң ниитги хелектер органнарының начальник болгаш дайынчы составының аразындан инвалидтерге база хамаарыжыр.

Ада-чурттуң дайынының I болгаш II бөлүктүң инвалидтерин кодээ ажыл-агый үндүрүүн, тудуглар үндүрүүн болгаш чер рентазын төлөзиндең долгузу-биле шуут хостааның эргежок чугула деп санаан.

Ада-чурттуң улуг дайынының киржикчилериниң материал-амыдырал байдалларын экижидер талазы-биле немелде хемчеглерни дажыдап чылын болгаш боттандырыл чорударын эвилелдешкен республикаларның Министрлер Чөвүлелдериге, ССРЭ-ниң министерстволарынга болгаш ведомстволарынга даасхан.

Ада-чурттуң Улуг дайынының киржикчилериниң херектелдериге болгаш негелделериге доктаамал киичээнгей салырын база хоойлуужуудагының тургускан чинчелделерин оларга тыпсыры дээш ынчаным болгаш артык эргелерни оларга тыпсыры дээш ынчаным контрольду боттандырып чорударын эвилелдешкен республикаларның компартиязының ТК-ларынга, партия край-комнарынга, обкомнарынга болгаш райкомнарынга эвилелдешкен база автономнуг республикаларның Министрлер Чөвүлелинге, улустуң депутаттарның край, область болгаш район Советтериниң күүскомнарынга СЭКП ТК болгаш ССРЭ-ниң Министрлер Чөвүлели хүлээндиргеп.

Ыыттынган чинчелделерни 1979 чылдың январь 1-деп эдеп күштүг болдуруп киирер.

ВАРШАВА КЕРЭЭЗИНИҢ КИРЖИКЧИЛЕРИ КҮРҮНЕЛЕРНИҢ ПОЛИТИКТИГ КОНСУЛЬТАТИВТИГ КОМИТЕДИНИҢ ЧӨВҮЛЕЛ ХУРАЛЫ

Варшава Керээзинин киржикчилери күрүнелериниң Политиктиг Консультативтиг Комитединиң эзлчеглиг чөвүлел хуралы ажылын ноябрь 22-де Москвада эгелээн.

Чөвүлел хуралдың киржикчилеринге байыр чедирөпшаан, ам Л. И. Брежнев мынча деп чугаалаан:

Эргим эштер!

Варшава керээзинин киржикчилери күрүнелериниң Политиктиг Консультативтиг Комитединиң эзлчеглиг чөвүлел хуралын ажылы менээ улуг оорушкү-дур.

Бүгүн шеглин чөвүлел хуралызынче делегединиң дай-ниитизининг эң калбак кижилерейн хаара түттуган. Дүшкүүрлүг чоруктуг чавырлышкының ханыладырынга, түгле Европаның бүгү чурттарының эвес, харын еске-дээ чурттарның аразынга кады ажылдажылганы экижидерниң баа шиитпейлиг ийнг беришкинниң Политиктиг Консультативтиг Комитеттең мынап турар. Ол маназшкынларны бадыткап шынызыктырар дээш бүгү чүүлдерни кылыдынар.

Чөвүлел хуралда киржип турарлар:

Болгария Улус Республикадан—БКП ТК-ның Бирги секретары, БҮР-нуң Күрүне Чөвүлелиниң Даргазы Т. Живков, БКП ТК-ның Политбюро кежигүнү, БҮР-нуң Министрлер Чөвүлелиниң Даргазы С. Тодоров, БКП ТК-ның Политбюро кежигүнү, БҮР-нуң даштыкы хереглер министри П. Младенов, БКП ТК-ның секретары Д. Станишев, БКП ТК-ның кежигүнү, БКП ТК-ның Бирги секретарының кабинединиң начальниги М. Балев;

Венгрия Улус Республикадан—ВСАП ТК-ның Бирги секретары Я. Кадар, ВСАП ТК-ның Политбюро кежигүнү, БҮР-нуң Министрлер Чөвүлелиниң Даргазы Д. Лазар, ВСАП ТК-ның секретары А. Денеш, ВСАП ТК-ның кежигүнү, ВҮР-нуң даштыкы хереглер министри Ф. Пуйл;

Герман Демократтыг Республикадан—ГСЧП ТК-ның Чиргиме секретары, ГДР-ниң Күрүне Чөвүлелиниң Даргазы Э. Хонеккер, ГСЧП ТК-ның Политбюро кежигүнү, ГДР-ниң Министрлер Чөвүлелиниң Даргазы В. Штоф, ГСЧП ТК-ның Политбюро кежигүнү, ГСЧП ТК-ның секретары Г. Аксен, ГСЧП ТК-ның Политбюро кежигүнү, ГСЧП ТК-ның секретары Г. Миттаг, ГСЧП ТК-ның кежигүнү, ГДР-ниң даштыкы хереглер министриниң бирги оралакчызы Г. Кроликовский, ГСЧП-ниг Төп ревизия комиссиязының кежигүнү, ГСЧП ТК-ның Делегей харылзааларының киллизиниң эргелекчизи Э. Винкельман, ГСЧП-ниң Төп ревизия коччесиязының кежигүнү, ГСЧП ТК-ның килдие эргелекчизиниң оралакчызы В. Зберляйн;

Польша Улус Республикадан—ПКАП ТК-ның Бирги секретары Э. Герек, ПКАП ТК-ның Политбюро кежигүнү, ПҮР-нуң Министрлер Чөвүлелиниң Даргазы П. Ярошевич, ПКАП ТК-ның Политбюро кежигүнү, ПКАП ТК-ның секретары Э. Бабюх, ПКАП ТК-ның секретары Р. Фрелек, ПКАП ТК-ның кежигүнү, ПҮР-нуң даштыкы хереглер министри Э. Войташек;

Румыния Социалистиг Республикадан—РКП-ниң Чиргиме секретары, РСР-ниң Президентизи Н. Чаушеску, РКП ТК-ның Политкүүскомунуң кежигүнү, РСР-ниң Премьер-Министри М. Манеску, РКП ТК-ның Политкүүскомунуң кежигүнүнге кандидат, РСР-ниң даштыкы хереглер министри Ш. Андрей, РКП ТК-ның секретары Б. Мушат;

Совет Социалистиг Республикалар Эвилелинден — СЭКП ТК-ның Чиргиме секретары, ССРЭ-ниң Дээди Совединиң Президиумунуң Даргазы Л. И. Брежнев, СЭКП ТК-ның Политбюро кежигүнү, ССРЭ-ниң Министрлер Чөвүлелиниң Даргазы А. Н. Косыгин, СЭКП ТК-ның Политбюро кежигүнү, СЭКП ТК-ның секретары М. А. Суслов, СЭКП ТК-ның Политбюро кежигүнү, ССРЭ-ниң даштыкы хереглер чиниистри А. А. Громыко, СЭКП ТК-ның Политбюро кежигүнүнге кандидат, СЭКП ТК-ның секретары К. У. Черненко, СЭКП ТК-ның секретары К. В. Русаков, СЭКП ТК-ның кежигүнүнге кандидат, СЭКП ТК-ның Чиргиме секретарының дузалакчызы А. М. Александров, СЭКП-ниң Төп ревизия комиссиязының кежигүнү, СЭКП ТК-ның Чиргиме секретарының дузалакчызы А. П. Блатов;

Чехословак Социалистиг Республикадан—ЧКП ТК-ның Чиргиме секретары, ЧССР-ниң Президентизи Г. Гусак, ЧКП ТК-ның Президиумунуң кежигүнү, ЧССР-ниң Чазаның Даргазы Л. Штроугал, ЧКП ТК-ның Президиумунуң кежигүнү, ЧКП ТК-ның секретары В. Биляк, ЧКП ТК-ның кежигүнү, ЧССР-ниң даштыкы хереглер министри Б. Хнсупек.

Чөвүлел хурал ноябрь 23-те ажылын үргүлчүлээн.

Варшава Керээзинин киржикчилери күрүнелериниң Политиктиг Консультативтиг Комитединиң эзлчеглиг чөвүлел хуралы Москвада ажыттынган. (СЭТА. Фототелеграф-биле алдынган чурук).

ПЛАНДАН АЖЫР КАРТОФЕЛЬ, НОГААЛАР

КИЕВ. Комбайннер болгаш оске-даа агрегаттер Украинаның картофель болгаш ногаалар шөлдеринден чорукан. Республиканың инструкторының болгаш совхозтарының ажыл-ишчилери ажыл-агыйның ажыттынган байдалы берге болгаш турзажок, картофельдиң эки дүүдүн остургеп. Тарылганын гектар бүрүзүнден-не 136 центнер картофельди алган, ол 1977 чылдаазындан 29 центнер хөй болганы ол. Дыка хөй картофельди болгаш ногаалар бүгүн районнар гектарындан 250—300 центнер, а механизастаан звеноолар 350—400 центнер картофельди алган. Картофель казып алырын организастыг болгаш бедик шынарлыг чоруткан. Ногаажылар база чедиишкиннер болган.

Күрүнеге продуктиниң седер талазы-биле социалистиг хүлээлгелерин картофель болгаш ногаа ажылдакчыларының СЭКП ТК-ның июль (1978 чыл) Пленумунуң шиитпирелериниг харыы кылдыр ажыр күүсеткен. Белеткел пунктуларынче болгаш садыг организацияларынче 3 миллион 112 муң тонна картофельди планла көрдүгеннинден 92 муң тонна хөй картофельди, тодаргайлаттынганынга 84 муң тонна хөй—4 миллион 984 муң тонна ногааларны чедиргеп.

Ниити-эвилел фондузунче картофель болгаш ногаалар чүдүрүп чорударының опаалдарының ажыр күүсеттингеп. Хоорайларже болгаш үдептүр төптеринче ногаа, картофель чүдүрүп машиналарны чорудары үргүлчүлеп турар.

Колхозтар болгаш совхозтар картофель, ногаалар үрезинерин-биле боттарын бүгүн хан-[illegible] болгаш ногаа ажылдакчыларын ам чемининдилгелер белеткеп, оларны шөлдерде четчирип турар.

СЭТА

Чүүк сөөртүлгези — хүннүң чугула айтырыы

ҮЗҮКТЕЛИИШКИННИ БОЛДУРБАС

Абакан, Минусинск, Абаза баазаларындан чүүк сөөртүлгеанде ажылдап турар автоколоннаалар, түстүе чолаачылар оргузунга чарыштыг организастаар ажылды экижиткенинден, машиналарның чүүк чок чоруурун болдурбас хемчеглерни күштелдиргенинден эрткен неделяда планныг опаалдаларын ажыр күүседип, мурнакчы ажылдап турар автобаазаларның, АТБ-лерниң саны оскен дээрзин республика штабының хуралынга демдеглээн.

«Тыва-суг тудуг» трестиниг автобаазазының ол ажылда хаара тутуглуг чолаачыларының кызымак ажылының түңнелинде октябрь 15-тен ноябрь 15-ке чедир үеде Саян артындан чүүк сөөртүр планның автобаза 118,4 хуу күүседип, 382 тонна чүүктү планнан ажыр сөөртүнген. А Тываның транспорт эргелелиниң № 1 автотранспорт будурузегеи планныг опаалдаларын 116,8 хуу күүсеткеш, база-ла мурнакчыларның одурузунче киргеп.

Кызылдың чүүк сөөртүр № 2 АТБ-зиниң, хандырылга болган саарылга эргелелиниң, «Сельхозтехниканың» күркомитединиң Кызыл-Мажалыкта районнар аразының катты-жышкынының, болгаш оонда оске коллективтериниң эки ажылын штаб хуралынга демдеглээн.

Бо неделяның дургузунда республикаже Абаканның, Минусинскиниң, Абазының баазаларындан хонукта-ла 2 055 тонна чүүктү сөөртүр сорулга-ны автомобилистериниң мурнуну-га республика штабы салган. Ол сан болза СЭКП обкомунуң бюрозунуң, Тыва АССР-ниң Министрлер Чөвүлелиниң докгаактаан графигиниң баштаар алдынган.

Кызыл—Абакан, Ак-Довурак—Абаза аразында автоорук-тарда ажыл-ниң улам-на шапкынчын турар. Эрткен неделяда Тываның автомобилистери Саян артындан 13 муң ажыг тонна ашкы-бүрү чүүктү сөөрткен, азы чолаачыларның ховукта сөөртүлген чүүгү 2.176 тонна болган. Ол талазы-биле Тываның транспорт эргелелиниң, «Сельхозтехниканың» күркомитединиң, «Тыва тудуг», «Тыва кодээ тудуг» трестериниң, «Тыва совхоз тудуг», каттыжышкынының автобудурулгелериниң ажылында бөрүнгээр базымнар кылдынган.

Ынчалза-даа чүүк сөөртүлгезиниң ажылында чедир ажыглатпаинаан турар күрүзырлар ам-даа бар. Тываның транспорт эргелели хонукта 1334 тонна чүүктү сөөртүп турар. Ол будурузее хонукта 1700 тонна чүүктү сөөртүр мөлдер дыка-ла чедир ышкаш тургузар ужурлуг. Графикте айыткан шаппыг опаалдаларын чамдык автоажыл-агыйларның ажыр күүседип турары оон бадыткалы болур.

Чүүк сөөртүлгезин дүрлеп-дир талазы-биле арга-курда-ырларны чедир ажыттарының шаппыг опаалдаларын күүсетпеин турар коллективтер бар. Кодээ ажыл-агый министерствозунуң, «Тыва тудуг», «Тыва кодээ тудуг» трестериниң, «Тыва совхоз тудуг» каттыжышкынының, чурттагга-коммунал ажыл-агый чедир-терствозунуң автобаазаларында, совхозтарда техниканың чүүк сөөртүлгеинде ажыглап турары четпес. Эрткен неделяда совхозтарның машиналары 600 тонна чүүктү сөөртүр турган, түгле 145 тоннага чедирген. Чурттагга-коммунал ажыл-агыйның министерствозунуң АТБ-зи планының түгле үш-түн бир кезиин күүсетьеп.

Ниити ажыглалдың транспортуң чүүк сөөртүрүүнүң планын чамдыкта күүсеткеш турар. Ноябрь 16-да Тываның транспорт эргелелиниң будурулгелериниң чолаачылары Абаканның, Красноярскиниң чолаачылары-биле демнежип алган, хонукта 1737 тонна чүүктү сөөртькеп. А дараазында хонуктарда ол сан 1236 тонна апарган. Ол-да эргелелдиң автопарыгы чоокта чаа Камскийин автозаводундан улуг куштүг 80 машинаны алаа-даа, ол машиналарга ажыл-дыар чолаачыларны «оңгур үезинде белеткевээнинден оларның чаагай-даа Ак-Довурак АТБ-зиниң девискелеринден үлезин. Минусинск АТБ-зиниң аа алганы 30 автомобили дерлиниң түгле 15-и ажылче үнген.

Саян трассазында ажыктан турар чолаачыларның хандырылгазында четчестер төп сөөрүм республика штабының хуралынга шүтүмүүлээн. Республиканың сидыг министри Х. А. Салчак Арадавда болган Таңзыбүзүде столоваалларының ажылын эки-ижидер талазы-биле кашкудва хүлээзелээ, ында чемниң шыпары, амданы чогүр ногаалдыг ап-пес.

А чурттагга-коммунал ажыл-агыйның министри М. И. Еремеев Арадавда гостиницазы газ-биле 1 ай ажыг үеде хандырып шылавээп.

Оруктуларның, ГАИ ажылдакчыларының ажылында четчестер база бар. Трассада хөрөнгөлөр, орук тайгыр. А ында ажылдап турар киижилерниң, техниканың саны эвээш. Абакан-Кызыл трассада транспортуң айлыг чок чоруун хандырар талазы-биле ГАИ ажылдакчыларының көпкөк ажылын база ол хуралга демдеглээн.

М. КАЛЧАН.

СЭКП обкомунда болгаш Тыва АССР-ниң Министрлер Чөвүлелинде

ТИИЛЕКЧИ—БАЙ-ТАЙГА РАЙОН

Школалар интернаттар болгаш уруглар албан черлериниң, башкылар квартираларының 1978—79 өөредилге чылында эң эки белеткели дээш социалистиг чарышдың түңнелдериниң дугайында Тыва АССР-ниң Чырыдыышкын министерствозунуң болгаш чырыдыышкының, дээди школаның база эртем албан черлериниң ажылдакчыларының профсоюзтар обкомунуң киирген материалдарын СЭКП обкому болгаш Тыва АССР-ниң Министрлер Чөвүлели өөренип киргеш, республиканың партия, совет болгаш улус өөредилге орган-ары школаларны, интернаттарны болгаш уруглар албан черлерин чаа өөредилге чылына белеткээр, өөредилге-материалдыг базаны быжыглаар талазы-биле тодаргай ажылдарны кылганын демдеглээн.

Школаларның, интернаттарның болгаш бичии уруглар албан черлериниң хөй шуруузу чогуур үезинде шыңгырлыг сеттиттингеп, четчир одаар чүүл-биле болгаш өөредилге чергелелдери биле бүрүн ханыдыртынган. Чаа өөредилге чылында 980 олуттуг школа бажыңнары, 360 орунлуг интернаттар, 380 орунлуг уруглар садиктери ажыглалда киргеп. 105 школаларга капитал септелге кылган.

Бай-Тайга болгаш Тоджу районнарының партия, совет органнары чаа өөредилге чылына школаларны, интернаттарны болгаш уруглар албан черлерин белеткээр төлевиби-биле эки түңнелдиг болган. Бай-Тайга районунда өөренликчилер саны—101,5 хуу болган. Оон ыштында бирги классха 8 болгаш 10 чыл муруунда өөренип киргеп өөренликчилерден сески классты доозкынар 80 хуу, онгу классты доозкынар 61 хуу бээп турар.

Оон-биле черлелештир чаа өөредилге чылына школаларның, интернаттарның болган уруглар албан черлерининг белеткелинде четпестер база бар болганын демдеглээн.

СЭКП обкомунуң бюрозу, Тыва АССР-ниң Министрлер Чөвүлели школаларның, интернаттарның болган уруглар албан черлериниң чаа 1978—1979 өөредилге чылына эң эки белеткели дээш социалистиг чарышка Бай-Тайга районунуң СЭКП райкомунуң бирги секретары Д. С. Даңзымоол, райкүүском даргазы И. У. Успун) тиилекчи деп саналп, СЭКП обкомунуң болгаш Тыва АССР-ниң Министрлер Чөвүлелиниң шаанныр Кызыл тутум тыпсыр деп шиитпирдээн.

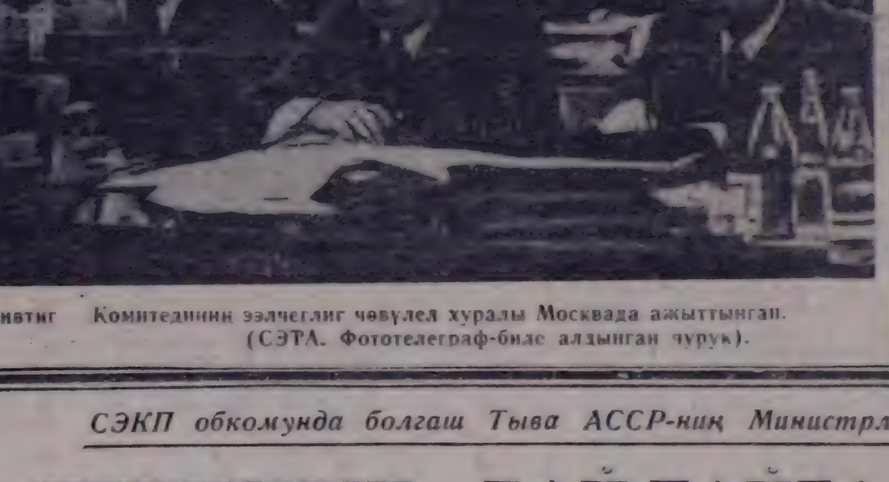

Шагаан-Арыгның амыдырал хандырыгга комбинады онгу беш чылдың үшкү чылының үшкү кварталында республиканың үлетпүр бүдүүлгелер аразында социалистиг чарыкының мурнакчыларының бөрээзинге саналган. Оон дыка хей ажылдакчылары үш чыл планын хуусаадаач эрте күүседипкеш, 1979 чылдың үлүүнде ажылдап турар. Комбинаттың цехтериниң аразында чарышка дараанынчылаар мурнап турар. Дараанызга цегинде хөөчүннарның бирээзи Любовь Егоровна Маркелова алды кижизен тургустунган комсомолчу-ажылакчар бригадазын удуртуп турар. Бригада кежигүннерем октябрь айның бүдүрүлге планын 150 хуу күүсеткеш, чарыштың тиилекчизи болган.

ЧУРУКТА: Л. Е. Маркелованың (оргузумда) удуртканы бригада кежигүннери.

В. КАРА-САЛДЫҢ фотозу.

зона чөвүлел хуралы

СЭКП ТК-ның шинаттирин сөглаар Чөөд Сибирниң идеология ажылдакчыларының зона чөвүлел хуралы Красноярскиге үш хүн болуп эрткен.

«СЭКП-ниң XXV съездизиниң шиитпирелерин, Сибирь болгаш Ыракы Чөөн чүүкө чорун тургаанның үезинде эш Л. И. Брежневтиң берген сүмелеелери болгаш автоышпинларын, СЭКП ТК-ниң июль (1978 чыл) Пленумунуң доктаалын амыдыралга боттандырар талаларын» Красноярскиниң чергелеп организациязының идеологиялыг, организаторлуг болгаш эртелекчилиг ажылдынын сайгарып дүүлеп, ыдыктыг ажылдынын дугаайында СЭКП ТК-ның кежигүнү, партияның Красноярскиниң территориязынга бирги секретары П. С. Федирко кылган.

СЭКП Тыва обкомундан, Тыва АССР-ниң Дээди Соведининң Президиумундан болгаш Министрлер Чөвүлелинден

[illegible] чылдан бээр СЭКП кежигүнү, Тыва АССР-ниң Дээди Совединиң депутады, персоналдыг пенсионер Григорий Васильевич Иванович ур болгаш аза-зарааныңнаң соопда 65 харлыг чуруун, 1978 чылдың ноябрь 23-те мөңгээнин СЭКП Тыва обкому, Тыва АССР-ниң Дээди Соведининң Президиумуну болгаш Министрлер Чөвүлели хүлээ кажыдалт Сээн дээштээп тур.

СЭКП ТЫВА ОБКОМУ | ТЫВА АССР-НИҢ ДЭЭДИ СОВЕДИНИҢ ПРЕЗИДИУМУ | ТЫВА АССР-НИҢ МИНИСТРЛЕР ЧӨВҮЛЕЛИ

Л. И. Брежнев

КУР ЧЕР

ТК-ге мәэн рабиналдиге Казахстанның үлүг ишүү сурак. Дайын үчүнге фронт сурулгаге шерүг колектининг кайда турарын, оларның кеделдир ужурлуг районнарны болгаш [illegible] кыннарын бирден бирээ чокка дедиглеп ап турганы мен. Шаап халазашкынның кол бөлээзи [illegible] чоок турар хоорайларны, станцияларны, кыдыгнаатыр, чон хөлүмүрде үе шаарлай. Аңаа [illegible] тоттуг элдептер-биле, кол ирмеге ачыжында тарылга шолуун бөлө-ле дыка улгаттыгын ангы-меге кайгаптарны болгаш [illegible] тарынга кызыл-кемзан тукчугаштар-биле дедиглеп ап турулдаан мен. Чаа совхозтарның сүүрлары турар ужурлуг черлерни кызыл тукчугаштар-биле коргускүдээп мен. 1954 чылда үе чүрүкке кыңгыр кызыл тукчугаштарның саны 90 турган болза, 1956 чылдың эгезинде 337 четкен!

Кур чер дугайында сактышкынналарда колдуунда-ла совхозтар директорлары кол специалистер-биле кады ээн-күүдүр хөвүларга бир дугаарында барып чедип турганывн, аңаа ажылдаар дугайында дужаалдан болгаш бөлүмдә агар сонның дугаарындан база тапмадан ооскө чүү-даа чок кээп турганын бижээн бөөр чүве. Олар аңаа чеде бергеш, совхуунуң адын бижээн өргенниерни долгандыр [illegible], ажыктың [illegible] дээш [illegible] дээш-бажоң... Шынаа бөлө турулдаан хүүнү, ол база шын. Ынчалза-даа чамдык эштер кур чер дугайын сактып бижип, ол үеним онзагай чүүлдерни көргүзүп тура, бир чүүлдү эки-ле бодавайн турарын айтыр хереп, чүл дээрге кур черге өргеп кагарда, кайы-камаан чок хаа турбалы, а чогүүр дыштаанда чеңнеп хаа турганны. Совхоз директорлары чөрүүр сүүлдүр болган таамалыг болгаш [illegible] бөлө-ле турганнар, ол портфелде чаа ажыл-агыларның көрүүлүн чүүлдүгүнүүшкүн-биле үскүп хүлээп алганын демдеглеп аргам чок. Кур черни тарыа мелээри казахтарга белен эвес соруулга болган, чүге дээрге хей чүс чылдарда олар мал ажылы кылып чаныыккан болган, дыка хөй ам ол чаңчыккан ажылын каттаан. тараажыларның, механизаторларның, тараа ажылының өске-дээ спецпалистериниң моргежилии шингедип алыр үжурлуг апарган. Ынчалза-даа кур черни андаарын көрүүдүлүр-биле кур болган күүскен черлерни улам кижи шингедип алыр талазы-биле улуг чедишкинниг болганы биддингир болгай. Ынчан бүгү чүртке 19 миллион гектар кур черни андарган. План болза 13 миллион гектар турган. Кус черлерни андаар планны Казахстан база-ла ажыр күүсеткен. Ол бүгү чедишкиннер ажыл-ишчилерни [illegible] кирүүн, ногоонду чаа хөөнүктә үүдүүрүнү [illegible] тыргаан дээрзин чугаалаан хөрээ бар бе. Баштайгы дүжүлгены түүнеп база чүртүн арга-шинээзин көрөнүн көргеш. СЭКП Төп Комитединиң болгаш ССРЭ-нниң Министрлер Чөвүделиниң «Тараз будуреринең кээрүүлүг-биле кур болган күүскен черлерни улам кижи шингедип алыр талазы-биле улуг чедишкиннер

ПАРТИЙЖИ АМЫДЫРАЛ: эге организацияның ажылынын практиказындан

ШИИТПИРЛЕРНИ КҮҮСЕДИРГЕ...

Чеди-Хөлдиктеги «Большевик» совхозтуң топ суурубиле тутчу берген база бир сүүрүктүг бар. Ол дээрге ук аймак-аалдың Арыг-Бажы сүт-бараан фермазы-дыр. Ында удуг эвес коллектив—дуржулгалыг ыяш-кайралдыг, тура-соруктуг 22 кижи ажылдап турар. Олардың организакчы кол өзээ — 10 коммунист. партия нежигүнүге 1 кандидат болган 5 комсомолчу. 8 саанчының алдында 4 кадрының аянны коммунистер.

Ферманың ажыл-ишти будуунуга пире бергеш, оон аажы-нарының түрүүлериң, тус-тус ажылчыннарның ай, квартал бүрүзүнде алган социалистиг үлүштелериң, оларны канчаар күүседип турарыны иоргускен стендилерин, ында партия, комсомол организацияларының ажылчорудулгазының уг-шинин айтыш турар буянчыларын дораан эскерип каар. Бажыңның ишти чырык, чылыг болташ арыг-силиг, ажыл-ишчилер хостуг үеэлиг культурулуг дыштанып эрттиреринге база оң ооң келген айтырыгларны чугаалажып, сүмележип турган, шиитпирлеэринге тазрымчалыг байдалдар ында тургузунган.

Оон уксаалыг сүткүр инектер бар-даа болза, тоску беш чылдың түнелиинде чедип алдынган көргүзүлгелер эрелиг болган. Ажыктыг чоруктуң болташ шыырның беш чылы—оңгу беш чылда инчаар ажылдап болбас дээрээ коммунистер угаап белгеш, ол дутайында шыырны партияга тугааны кылган. Чүнү кылырыл?

Ферманың ажыл-ишчилери будуунга пире бергеш, оон ажыл-ишчиниң

БӨМБҮРЗЕКТИҢ СУДАЛЫ

СЭТА болгаш ПМА: КЫСКА ДЫҢНАДЫГЛАР, ТАЙЫЛБЫРЛАР

ИНТЕРНАЦИОНАЛИЗМ БОТТАНЫЫШКЫНДА

Совет-эфиоп чугаажымышкыннарының, СЭКП ТК-ның Чыгыргыш секретары, ССРЭ-нин Дээди Советиниң Президиумунуң Даргазы Л. И. Брежневтиң болгаш Социалистиг Эфиопиянын Түп шериг административтиг чөвүлелиниң болгаш Министрлер Чөвүлелиниң даргазы подполковник Менгисту Хайле Мариамниң Москвага чугаазарын делегей парлаазазы кадага-биле тайылбырлап турар. Совет Эвилели биле Социалистиг Эфиопияның арасында Наймаа болгаш кадыкдажылга дүтайында кереэге ат салганының дүтайып дыннадын тургаш, ол Керээ болза социалистиг улуг күрүне биле аныяк хөгжүүн орар чурттуң арасында дең эргелиг харылзаалариның үлегери, Африкага болгаш оон-даа өске черлерге тайбынны быжыглаарының эрге-ажыктарынга баразын боон турар деп, даштыкының масселыг информация чердеря онзалап демдеглээн.

Социалистиг Эфиопияның тургустунганының соонда ийи чурттуң аразында сырый наймаадың болгаш бүгү талаалыг чаңы-дажылганың харылзаалары тургустунуп келген. Ол харылзаалардың үндезинин социалистиг күрүнелериниң база хөгжүүн орар чурттарның эрге-ажыктарының кинти болзуп турары болур деп, «ЭФИОПИАН ГЕРАЛЬД» солуп онзалап айыткан.

«Эфиоп болгаш совет улустарның арасында тургустунуп келген оон харылзааларда шагдан бээр төңгү бар. Эфиопияның хамаарышпас чоруун болгаш хосталгазын Совет Эвилели кезээде камгалап келген. Чоокта чаа болган интервенциянық үезинде СЭКП-ниң, Совет Эвилелиниң Чазааның болгаш улузунуң биске көргүскен интернационалдыг дузалаамчызы эфиоп улустуң сагыжынга кезээ-моңгеде артар болгаш оон революциязының төөгүзүнге чугула чериң элээр» деп, «АДДИС ЗЕМЕН» дээр солун бижээн.

Эфиоп улустуң журнуунда тайбың тургулаушкунуң, революциянын идеалдарын амыдыралга боттандырып чорударының улуг соруглалары туруп турар деп Кубаның «ГРАНМА» солуну демдеглээн. Ол соруглаларны шиитпирлээрде Социалистиг Эфиопия Совет Эвилелиниң социалистиг оске-даа чурттарның дузаламчылыгына моон соңгаар-даа дайнын болур.

Л. И. Брежневтиң болгаш Менгисту Хайле Мариамның Кремльте солушкан чугаларын таймылырлап тура, «Кехословак «РУДЕ ПРАВО» солун мынча деп бижээн: «Африка чурттарының хамаарышпас чоруун болгаш империалистиг мынаштыы-биле хандырары империализмниң болгаш оон талаалакчыларының чимзеринишкиннерин ойтур шаварын кө-геп турар дээр дугайын ийи удуртукчуларның чугаалары херечилеп турар».

(СЭТА).

БУРУУ ШАПКАН

НЬЮ-ЙОРК (СЭТА). КНО-нуң Кол Ассамблеязының XXXIII сессиязының Политиктиг тускай комитединиң хуралынга Израилдиң чөвүлүн турары хөлегеттерин долгандырларын болдунмастаар, түс чернинг араб чурттакчы тоңуунга удур истеп сурүүшкүн политиктиг шиитпирлер шугумелээн. Эжелеттинген араб черлерде нарандь эрге-чагыргаларның чорудуп турар үүлгедиишкиннерин комитет чугаалаачыл эгелээн.

ВЬЕТНАМГА ДУЗАЛААР

ПАРИЖ. (СЭТА-ның корр.) ЮНЕСКО-ның Кол конференциязы бүгү кежигүн күрүнелерниң улустарынга болгаш чазактарынга чурттуң катап тургузарда вьетнам удуска бүдүүлүнүн шиитпирлээр дээш, биштер-биле хүргусхан хөй-шиитя трибуналының хуралы болдунуң ажылын доозган. ИНА агентилелиниң дилгээнден турарындаалыга трибунал Сааттың «Египеттиң улузунга болгаш араб нацнага оскерилгең» деп бүрүлүг кылдыр саналаан болгаш «араб нацнага оон хамаарыштаның» чок кылыр деп доктаатқан.

«Шиитккед Садатты Египетте эрге-чагырганы хоолугга удур ажелеп алган кижи кылдыр тодаратқан болгаш сионисчи дамаян-биле чугаландырынын» чок кылыр деп доктаатқан.

Парижтиң ажылчы чоннарының аарт муң ажыг аг-булелери башкынарындан үндүр көмүүлүүлеринден үргүлчү коргуп чоруурлар. Полиция участоктарында «телевээзи дээш үндүр көмүрер» деп резолюциялар салып каан гуснай херектерни оларга тургузуп алган. Ол черниң парлаагазының сан-түңү-биле алырга, кус душкүжеге чедир бажың ээлери голицияның дузазы биле ажыл чонтарның, ээзээш телевээлиг ажылчыннарның, пенсионерлерниң болгаш кырганнарның 1786 аг-булелерин бо чылын үндүрүп көмүргеп. Чыл бүрүзүндө бир дөрбелчин метр чурттанга бажыңының хөлезини 10—15 хуу өзүп турар.

ЧУРУНТА: Парижте Сен-Пель кудумчузунда бир бажыңдан үндүр көмүрерине чурттакчыларның удурланып турары.

СЭТА-ның фотохрониказы.

ТРИБУНАЛДЫҢ ШИИТКЕЛИ

БАГДАД. (СЭТА). Египет президент Садаттың Израильбиле чаңгыс талаалыг дүтүрмүлгә кылыр дужүп бериктиг утланышкынын бүрүү шавар-биле шиитпирлээн хөй-шиитя трибуналының хуралы бодунуң ажылын доозган. ИНА агентилелиниң дилгээнден турарындаалыга трибунал Сааттың «Египеттиң улузунга болгаш араб нацнага оскерилгең» деп бүрүлүг кылдыр саналаан болгаш «араб нацнага оон хамаарыштаның» чок кылыр деп доктаатқан.

ПКП ТК-НЫҢ ПЛЕНУМУ

ЛИССАБОН. (СЭТА). Португалияның Компартиязының ТК-ның пленуму анаа болган. К. Мота Пинтуга баштаткан чаа чазактың тургускаңы-биле холбаштыр ПКП-ниң туружүү болгаш Эворә хоорайга хүүлээ бетинде болган муниципалдыг соңгуулдарның түңнелдерин пленумга чугаалажып көрген.

Республиканың хуралынга саналгалдың соңгуулгазының үезинде ПКП-ниң зарлаачылар болуу чаа чазактың программазын хүлээп көрбейн турар эрге-чагыргаларны пайнер дең шиитпирлээн. Чазактың составын болгаш оон ажылдап кылган программазын барымдаалап көрүп турган, ук чазак мурнунда турган чазактарның частырыгларын катаптаар дээрзинге чигзинниг турбас деп, анаа болган парлалга конференциязынга ПКП-ниң Чыгыргыш секретары А. Куньял медеглээн.

Португал революциязының эң улуг чаазал алышкыпларының бирээзин—аграр реформазынче уламчылап турар шаап халлаашкынны ПКП ТК-зы шиитпирлиг буруу шапкан. Хураагаң черлерни мурнуку эелеринге эгидип берип турар кодээ ажыл-агыйның болгаш балык ажылының министерствозунуң хөлезинишкиннери ол «хоолугга удур болгаш күүлээшкиниг» хөлезинишкиннер деп тодаратқан. Аграр реформазын камгалап, [illegible] министерстволарының чежагүнерээ [illegible] дээш демонстрацияларга болгаш шиитпирлиг Компартия бадыткаан.

СОЦИАЛИСТИГ ОРУКТАП

АЛЖИР. (СЭТА-ның корр.). Бүдүүлүлгенниң сонгадыкчы Бүү-биле курсаалдаштырының төөгүзүнүң үүлгедиишкининиң 7 чыл ооң Алжирде келбээбиле демдеглеп эрттирип турар. Ооң-биле дүүштүр чурттуң күрүне будүүлгелериниң [illegible] «социалистиг» деп адаар чүүлдү тургузуп эгелээн. Оларның сорудгазы болза алжир ажылчыннарны болгаш албан-хаакчыларны будүүлгени эргелеп [illegible] кириштирери болур.

Бо хүнүердо бүгү чуртта эртип турар массалыг митингилер болгаш чыскаалдар революстуг чорудулганы доктаадырын ораалдажып турар реакциялыг күштерге ажыдчы чоннарның дорт харыңны болур. Алжир улус социализминиң идеяларынга шыпчы болгаш революстуг чаалап алышкыннарны памгалаар деп доктаадыр шиитпирлээр. Бүүдүүлүлгенни социалистиг ёзу-биле эргелеп башкарарынга улус массаларның киржилгези ажыдчы чоннарның политиктиг медерелин бедидеер, чурттуң хэмаарышпас национал экономиказын хөгжүдүрүнүң чугула идиг болгур.

Амгы үедо «ажылчы чоннарның ассамблеялары» 60 национал компанияларда ажыглап турар. Ында 300 муң ажылчыннар болгаш албан-хаакчылар бар. Администрациялар-биле кады олар будүүлгелерни эргелеп башкарарынга идепкейлиг киржип, будүүлгеин калбартыры болгаш продукциянын шаларын болдээри дээш демнээжит, политикижиндилгелиг ажылдың чорудуп турар.

А. БОЛМАТОВ

АЖЫЛЫН ЭГЕЛЭЭН

ПАНАМА. (СЭТА). Улус [illegible] Национал хураалтазының тургустунуп Хоолугга үүлдүрер чөвүлел болдунун ажылын Панзманың шайсылалында эгелээн. Чазактың томуйлап турган хоолугга үүлдүрер комиссиязын солуур үжүлүг ол органга хоолугларны ажыглап тыныш болгаш бадылаары, национал бюджетти хүлээп алыры, министерстволарның эргелерин тодаргайлаары, күрүне организацияларының болгаш будүүлгелериниң ажыл-чорудулдарын тодарадыры шиитпирлээр үүлгедиишкиннерни оларга тургузуп турар.

Хоолугга үүлдүрер чөвүлелдиң ажылының шиитпирлиишкининиң чугаалы-биле алырга, АКШ-тың президентиниң Дж. Картерниң чагаазын хаанга ол дамчыдып бээр деп, «Нью-Йорк таймс» дыннаткан. Ук чагаанның утказы билдинмес.

Панаманың чер-черде эргелагыргаларының бүгү органнарынга «анаа чок торукту болгаш порум-чурумнуг хандырарының айтырыгларының [illegible] түңнел үзүлгелерин тургузарын премьер-министр генерал Аэхари дужаагай. Оларның составынга гарнизоннар, полиция, жандармерия начальниктери, хамаалы администрация төлээлекчилери киргеп турар.

АКШ-тың министри М. Блюменталь Тегеранда ааш-чөрүк кылып келген. Америк элчин черниң төлээлекчиниң чугаалы-биле алырга, АКШ-тың президентиниң Дж. Картерниң чагаазын хаанга ол дамчыдып бээр деп, «Нью-Йорк таймс» дыннаткан. Ук чагаанның утказы билдинмес.

ИРАНДА БОЛУУШКУННАР

НЬЮ-ЙОРК. (СЭТА). Тегерандан информация агентилелериниң [illegible] турары-биле алырга, Иранның [illegible] болгаш чүрттүү ёскээда хөлөгеттерге чагаазын удур чыскаалдар соксаваан турар. Оларны тарбды ойлаадын тура, шериглер каяк чажы төгүлдүрүүрүнде бек [illegible] ажыглап, түдүн хоруудашкынарны чорудуп турар.

Шерниг чазааның парлаатага цензураны тургускапчыга [illegible] Тегеранда солуннар ийи неделя дургузунда үнмейн турар. Солдуг ийи хонук дургузунда Тегеранның дашткы чүрттарынга «анаа чок торукту болгаш порум-чурумнуг хандырарының айтырыгларының [illegible] түңнел үзүлгелерин тургузарын премьер-министр генерал Аэхари дужаагай. Оларның составынга гарнизоннар, полиция, жандармерия начальниктери, хамаалы администрация төлээлекчилери киргеп турар.

Янзы-бүрү медээлер

МУЗЕЙДЕ ДЕЛГЕЛГЕ

Республиканың Алдан-Маадыр аттыг чурт-шинчилел музейиниң залдарының бирээзинге Тыва АССР-ниң улустуң чогаалчызы С. А. Сарыг-оолдуң 70 харлаанынга тураспаатиган делгелге ажыттынган. Хөөчүн чогаалчының чамдык документилерин, хуудага эдилел-херекселдерин болгаш номнарын, өңнүктериниң берген суй-белектерин музейге келген карүүчүлер улуг сонуургалбиле көрүп турар.

Чогаалчының хуу документилериниң аразында Тыва Арат Республика үезиндеги латин алфавит-биле бижээн дреез, шериг база ТАР-ның Бичө Хурал кежигүнүнүң билеттеринден эгелээш студент база депутат херечилелдери, шаңнал-мактаазары, хүндүлел бижиктери дээш чогаалчының бөгүнге чедир чыгганы хууда архивин ооң көрүп болур.

Чогаалчыга өңнүктериниң бөөген суй-белектериниң аразында чонар-даштан сиилбип кылган демир-хомус хавы, шеверлеп кылган ноңгулуур, демир-үжүн сугар херексел болгаш оске-даа белектер онза көрүштүг.

Чогаалчының «Төрээн Тывам», «Улуг-Хемим», «Байлак Тывам», «Коммунизмниң оттары», «Аңгыр-оолдуң төөгүзү», «Шүлүктер», «Хомус дугайында ыры» болгаш оске-даа номнары делгеттинген.

Р. ДОЛЗАТМАА.

МЕРГЕЖИЛДИИ ТИИЛЭЭН

Республиканың «Урожай» эки тура спорт шинтилелиниң бирги черн дээш эр улустуң волейбол маргылдаазы Кызылдың «Хөрөө» спорт залынга болуп эрткен. Анда 12 команда киришкен.

Баштайгы хүнде Барыын-Хемчик, Улуг-Хем районнарның, кодээ ажыл-агый техникумунуң командаларының ойнаашыны көрүкчүлер улуг сонуургал-биле көргеп. Барыын-Хемчиктиң командазында хөй чылдар дургузунда ойнап келген Аспан Монгуш, Сергей Манчин ышкаш дужжулгалыг, мергежилдиг волейболистер бар болганындан келир үениң кодээ ажыл-агый специалистерин 2:1 санга уткан. Улуг-хемчилер сургуулдарны 3:2 санга тиилеп алган.

Үш хүн үргүлчүлээн маргылаашын түңнелинде Барыын-Хемчиктиң командазы бирги черни алган, шилчиир кубок, кыймел-биле шаңналган, ойнакчыларга турасказалдыг белектерни тывыскан. Ийиги черни кодээ ажыл-агый техникумунуң «Урожай», үшкүзүн—Улуг-Хемниң командазы эзелээн. Э. МОНГУШ.

ЧАА ПРОГРАММАЛЫГ

Кызыл районнуң «Х Улуг хурал» совхозтуң Баян-Кол суурда Культура бажыңының бот-тывынгыр уран чүүл коллективи концертнерин чонга бараалгадып турар. Культура бажыңының директору Т. Сотпоек, башкы М. Нурсат, Тыва АССР-ниң культураазының алдарлыг ажыдакчызы С. Базыр-оол олар бот-тывынгыр уран чүүл коллективин улургуп, концертнерин белеткежип, чонга бараалгадырынга улуг улуг-хуузун кирип турарлар.

Коллективте төөрбй ажыг бот-тывынгыр артистер хаара туттунган. Олардың ишкинден комсомолчулар Светлана Ооржак, Чапаев Чондан, Баян-оол Бапкай, Екатерина Борбак-оол, Зоя Бөддүк-оол, Александра Дозур-Хаа, Оюу Серенгп, Уля Чыпылова олар—идепкейлиг киржикчилер. Олардың үргүлчээн көргүскенин «Чалыы назын», «Аңчы», «Дүк салыр», «Элдеп шыгыраан», «БАМ» деп танцыларны көрүкчүлер сонуургап турарлар. Бо болза ында танцы белгүмүүнүң эки ажыглап турарының херечизи.

Чаа программалыг концертти Оттук-Дашка, Кызыл-Чыраага, Ак-Дарга, Бүгай-Няш малчыннарынга, Хову-Аксы, Элегес сугларга көргүскеннер.

Б. БАГЫТ-ООЛ.

СЦЕНАДА ЭМЧИЛЕР

Республиканың медицина ажылдакчыларының профсоюзилел өбкому бо ийиги-биле чылда уран чүүл фестивалын бир-ле дугаар эрттирер деп планнаан. Бөгүн 10 шакта филармониянын концерт залынга үе фестиваль ажыттынар. Анда республиканың районнарындан база пайгымал Кызылдың эмнелге организацияларының төөрбй ажыг уран чүүл коллективтери киржирлер. Фестивальга иштин-биле бот-тывынгыр уран чүүлдүң дөрт чүс ажыг киржикчилери бараан болурлар.

Б. ШЕНЕЙ-ООЛ.

Телевидение

НОЯБРЬ 24-ТЕ

БИРГИ ПРОГРАММА
МОСКВАДАН

[illegible]—«Үе». Информастыг программа.
10.35—Өртээнги гимнастика.
11.55—«Бистин-биле кады кыл, бистен даапе кыл» ГДР-дең [illegible].
12.55—«Мээң кудумчуум». Уран чечен телефильм.
13.10—«Рига» деп хөгжүм оркестри ойнаар. Фильм. Концерт.
13.25—16.00 Чаңсар.
16.[illegible]—Чүрттүү [illegible] документалдыг фильмнер программазы: «Кижилер болгаш салым-чолдар», «Тук көдүрүкчүлери»
17.45—«Тоогунуң арыннары» «Киев ордузуе. Дамыдаалганы төөгү эртемнериниң доктору С. О. Шмидт чорудар.
17.15—Владимир Ильич аттыг заводтуң Культура ордузунуң концерти.
17.30—«Шыдыраа шөлээзи». Разрядниктер клазы. Төөгүүг.

КЫЗЫЛДАН

18.00—«Шыңаңаме». Үргүларга төөгүүг.
18.20—Мультфильм.
18.30—Телеөөредилгелер.
18.45—«СЭКП-ниң XXV съездизиниң шиитпирлерин—амыдыралга». Дамчыдыгга.
19.00—«Тыва неделе». Информастыг программа.
19.20—Чаңсаңдар.

МОСКВАДАН

19.30—Медээлер.
19.45—МАР-ның 54 чыл ооңга турасказаткан Моол Арат Республиканың телевидениезиниң программазы
20.05—«Үжүралдарыг фильмниң экраныңа». «Паспорт чок кижи». Уран-чечен фильм.
22.30—«Үе». Информастыг программа.
23.00—00.35 «Кинопапорама». Дамчыдыгганы кинокритик Г. А. Капралов чорудар.

ИЙИГИ ПРОГРАММА
МОСКВАДАН

18.00—«Москва болгаш москвачылар».
18.30—«Хөгүүр поталар». Аныяк вокалистерниң конкурзуу.

КЫЗЫЛДАН

19.30—«Байкал чоогунуң арыгларында». Документалдыг фильм.
20.20—«Кижи болгаш сад». Телефильм.
20.35—20.55 «Дмитрий Гнатюк ырлаар». Фильм-концерт.

Агаар

Бөгүн республикага бүргеп, даңгыр чамдык черлерге быскан хар чаар. Бырыын чүк утланышкынның хаттын дургени секундага 9—14 метр чедер. Агаарның температуразы 9—14, чамдык районнарга 3—8 градус соок.

Кышкыга бүргеп, даңгыр быскан хар чаар. Хаттын дургени секундага 9—14 метр чедер. Агаарның температуразы 10—12 градус соок болур.

Редактор В. С. ШАРАВИЙ.

ТОТО

НОЯБРЬ 24-ТЕ

«НАНЫРАЛ»: «Коргуттурбас эмге» 9.30, 11.20, 13.10, 15.00, 16.50, 18.40, 20.30 шактарда.

«ПИОНЕР»: «Терезин чараш Василисе» 10.40, 14.10, 15.40, 17.10, «Сергий лама» 12.10, 18.40, 20.40 шактарда.

«КАА-ХЕМ»: «Тоол чүрттүн чоразы»: «Иванушкадың шиитпирлиг чүүл дилеп чоразы» 15.00, «Эр кижиниң ыяштыг амыдыралы» 16.50, 18.40, 20.30 шактарда.

«ВОСТОК»: «Звездочка № 26» 15.00, «Ыяшкыда болгаш карак чаштары» 16.50, 18.40, 20.30 шактарда.

Тыва АССР-ниң Чүрттүктиг хөлөгеттерни [illegible] дырал хандырылганын [illegible] Бистиң өскээйдиң аймактарал [illegible] ның комплекстиг чаа базазы ажыттынганы-биле холбаштыр механиктиг эргелге ажыдарының слесарьларын, электри дрилгелерни септаар талазы-биле электромонтёрларны, электрикаңнакчыларны, гальваниктерни, малярларны, склад эргелекчилерин, будүүлгеге бажыннарынга аштакчыларны, трансформаторларга [illegible] ажыглаачыларын, доозар, чонар болгаш оске-даа станоктарга станочниктерни, мебель хырбалакчыларын, «ласпластмасса», шифоробочилерни, [illegible] ларын, шилдекчи-чазаныкчыларны, штукатурмалырларны, электриктерни, печниктерни, лак холукчуларын, бетон болгаш раствор холукчуларын, хантырылга талазы-биле агентиин, слесарь-сантехниктерни, дипломнуг кочегарларны ажылче чалап тур.

Айтырыгларны төрээлиниң дүрбеге чоруурдар: Кызыл хоорай, Найырал кудумчузу, 29, Тыва АССР-ниң Амыдырал хантырылга министерствозу, телефон: 2-54-45.

РЕДАКЦИЯНЫҢ АДРЕЗИ: индекс 667000

Кызыл, Щетинкин-Кравченко кудумчузу, бажың № 3, ТЕЛЕФОННАРЫ: Редакторнуң 2-24-63, редакторнуң орлакчызының 2-35-24, 2-31-75, харыысалгалыг секретарының 2-23-35, секретариаттың 2-23-35 партийн амыдырал болгаш совет тургузуг киндистериниң 2-37-13, пропаганда киндизинин 2-31-75, культура киндизинин 2-23-54, көдээ ажыл-агый киндизинин 2-21-47, үлегүүр киндизинин 2-22-64, чагаа киндизинин 2-41-27, информация киндизинин 2-20-60, корректорларның 2-27-41, бухгалтерияның 2-12-45, солун кезбейн баргалда 2-32-75 телефонче долгаар.

Тираж 17531. Чагы № 7779.

СОЛУН НЕДЕЛЯДА 6 КАТАП ҮПЕР

Тыва АССР-ниң Министрлер Чөвүлелиниң Ном үндүрер чер, полиграфия болгаш ном садыының талазы-биле эргелелиниң типографиязы (Кызыл, Щетинкин болгаш Кравченко кудумчузу, бажың № 1). ТС — 01333

Бүгү чүрттарның пролетарийлери, каттыжыңар!

ШЫН

СЭКП Тыва обкомунуң, Тыва АССР-ниң Дээди Совединиң болгаш Министрлер Чөвүлелиниң органы

№ 271 (10868) | 1978 чылдың ноябрь 25, суббота | 1925 чылда тудевилдетпишкен | Өртээ 2 коп.

ХОНУКТА ПЛАНДАН АЖЫР 75 ТОННАНЫ

Тыва АССР-ниң автомобилистеринге Саян артындан хонукта-ла чүүк сөөртүлгенин хемчээлин 2655 тонна чедирип, сөөртүлгенин темпизин улам шапкынчыдарының даалгазын берген турган. Эрткен средада олар даалгадан ажыр хонукта 75 тонна чүүктү тээлээшкиннер. Нааштыг түнней — 2·730 тонна болган. Ол чүүктерниң хөй кезиин — 2.242 тоннаны — ниитининг ажыглалының транспорту сөөрткен. Сөөлгү хүннерде мурнакчыларның саны улам көвүдеп турар.

Кызылдың 1-ги АТБ-зинден В. Константинов, В. Баев, М. Суносов, В. Верзилов, Сергей Педченко, В. Бызков; 2-ги АТБ-ден — В. Прибытко биле Г. Коноплянников; «Тыва суг тудуг» трестиң автобаазазындан — В. Голубцов, П. Кочетков, В. Полежаев. В. Чыртай-оол. В. Майнагашев; 3-кү АТБ-ден — Н. Владимиров. В. Чикизубов, В. Ломухин, И. Селиманов олар боттарынга оңаашкан норма-чижээн ажыр күүседип, мурнакчыларга санадып турарлар.

Абаканның автотрезинин болгаш Тыва транспорт эргелелиниң чолаачылары хонукта даалгадан ажыр 540 ажыг тонна янзы-бүрү чүүктү сөөрткен. «Тыва суг тудуг» трестиң автобаазазының чолаачылары ол-ла средада ийи хонуктуң нормазы хире чүүктү сөөртүп, боттарының даалгазын дыка ажыр күүсеткен. Ол ышкаш график ёзугаар 30 тонна чүүк сөөртүр тургаш, Тыва автоорук эргелелиниң чолаачылары 77 тонна кылдыр күүсеткен.

Үстүнде түннелдерден алгаш көөрге, республиканың автомобилистери бүгү таарымчалыг байдалдар үезинде 1979 чылдың эгезинге чедир берген даалганы чүгле дээлдүр эвес, а ажыр күүседир аргалыг боон турар-дыр.

ВАРШАВА КЕРЭЭЗИНИҢ КИРЖИКЧИЛЕРИ КҮРҮНЕЛЕРНИҢ ПОЛИТИКТИГ КОНСУЛЬТАТИВТИГ КОМИТЕДИНИҢ ЧӨВҮЛЕЛ ХУРАЛЫ

Найырал, кады ажылдажылга болгаш дүзалажылга иргазында Варшава керээзиниң киржикчилери күрүнелерниң Политиктиг Консультативтиг Комитединиң чөвүлел хуралы 1978 чылдың ноябрь 22—23-те Москвага болган.

Чөвүлел хуралга киришкеннер болза:

Болгария Улус Республикадан—БКП ТК-ның Бирги секретары, БУР-нуң Күрүне Чөвүлелиниң Даргазы, делегацияның баштыңы Т. Живков, БКП ТК-ның Политбюро кежигүнү, БУР-нуң Министрлер Чөвүлелиниң Даргазы С. Тодоров, БКП ТК-ның Политбюро кежигүнү, БУР-нуң даштыкы херектер министри П. Младенов, БКП ТК-ның секретары Д. Станишев, БКП ТК-ның кежигүнү, БКП ТК-ның Бирги секретарының кабинединиң начальныгы М. Балев;

Венгрия Улус Республикадан—ВСАП ТК-ның Бирги секретары, делегацияның баштыны Я. Кадар, ВСАП ТК-ның Политбюро кежигүнү, ВУР-нуң Министрлер Чөвүлелиниң Даргазы Д. Лазар, ВСАП ТК-ның секретары А. Денеш, ВСАП ТК-ның кежигүнү, ВУР-нуң даштыкы херектер министри Ф. Пуйа;

Герман Демократтыг Республикадан—ГСЧП ТК-ның Чингине секретары, ГДР-ниң Күрүне Чөвүлелиниң Даргазы, делегацияның баштыны Э. Хонеккер, ГСЧП ТК-ның Политбюро кежигүнү, ГДР-ниң Министрлер Чөвүлелиниң Даргазы В. Штоф; ГСЧП ТК-ның Политбюро кежигүнү, ГСЧП ТК-ның секретары Г. Аксен, ГСЧП ТК-ның Политбюро кежигүнү, ГСЧП ТК-ның секретары Г. Миттаг; ГСЧП ТК-ның кежигүнү, ГДР-нин даштыкы херектер министри О. Фишер, ГСЧП ТК-ның кежигүнү, ГДР-ниң даштыкы херектер министриниң бирги оралакчызы Г. Кроликовский, ГСЧП-ниң Төп ревизия комиссиязының кежигүнү, ГСЧП ТК-ның Делегей харылзаларының кидизининиң эргелекчизи Э. Винкельман, ГСЧП-нин Төп ревизия комиссиязының кежигүнү, ГСЧП ТК-ның Партфорганнар килдизининиң эргелекчизиниң оралакчызы В. Эберляйн;

Польша Улус Республикадан—ПКАП ТК-ның Бирги секретары, делегацияның баштыны Э. Герек, ПКАП ТК-ның Политбюро кежигүнү, ПУР-нуң Министрлер Чөвүлелиниң Даргазы П. Ярошевич, ПКАП ТК-ның Политбюро кежигүнү, ПКАП ТК-ның секретары Э. Бабюх, ПКАП ТК-ның секретары Р. Фредро, ПКАП ТК-ның кежигүнү, ПУР-нуң даштыкы херектер министри Э. Войташек;

Румыния Социалистиг Республикадан—РКП-ниң Чингине секретары, РСР-ниң Президентизи, делегацияның баштыңы Н. Чаушеску, РКП ТК-ның Политкүүскомунуң кежигүнү, РСР-ниң Премьер-Министри М. Манеску, РКП ТК-ның Политкүүскомунуң кежигүнүңге кандидат, РСР-ниң даштыкы херектер министри Андрей Штефан, РКП ТК-ның секретары Мушат Василе;

Совет Социалистиг Республикалар Эвилелинден—СЭКП ТК-ның Чингине секретары, ССРЭ-ниң Дээди Совединиң Президиумунуң Даргазы, делегацияның баштыңы Л. И. Брежнев; СЭКП ТК-ның Политбюро кежигүнү, ССРЭ-ниң Министрлер Чөвүлелиниң Даргазы А. Н. Косыгин, СЭКП ТК-ның Политбюро кежигүнү, СЭКП ТК-ның секретары М. А. Суслов, СЭКП ТК-ның Политбюро кежигүнү, ССРЭ-ниң даштыкы херектер министри А. А. Громыко, СЭКП ТК-ның Политбюро кежигүнүңге кандидат, СЭКП ТК-ның секретары К. У. Черненко, СЭКП ТК-ның секретары К. В. Русаков, СЭКП ТК-ның кежигүнүңге кандидат, СЭКП ТК-ның Чингине секретарының дузалакчызы А. М. Александров, СЭКП-ниң Төп ревизия комиссиязының кежигүнү, СЭКП ТК-ның Чингине секретарының дузалакчызы А. И. Блатов;

Чехословак Социалистиг Республикадан—ЧКП ТК-ның Чингине секретары, ЧССР-ниң Президентизи, делегацияның баштыны Г. Гусак, ЧКП ТК-ның Президиумунуң кежигүнү, ЧССР-ниң Чазаанын Даргазы Л. Штроугал, ЧКП ТК-ның Президиумунуң кежигүнү, ЧКП ТК-ның секретары В. Билак, ЧКП ТК-ның кежигүнү, ЧССР-ниң даштыкы херектер министри Б. Хнеупек.

Чөвүлел хуралдың ажылынга Варшава керээзиниң киржикчилери күрүнелериниң Каттышкан чепсектиг күштериниң Кол командылакчызы Совет Эвилелиниң Маршалы В. Г. Куликов биле Варшава керээзиниң киржикчилери күрүнелериниң Политиктиг Консультативтиг Комитединиң Чингине секретары И. П. Фирюбин олар киришкен.

Политиктиг Консультативтиг Комитеттиң чөвүлел хуралынга Европаза байдалдың кандыг болуп бар чыдарының ойу келген чугула айтырыгларын чугаалажып көргөн болгаш ниитизи-биле делегей бүдүлүшкү чамдык айтырыгларын дүгайы санаал-оналар солчуушкуну болган. Дүшкүүрлүг чоруктуң чавырылышкынының чорудулгазын калбартыр болгаш чепсегленишкинни дүжүрер дээш демиселге улам ынайгы базымнар чугаалажылгага кол чернии эвээн.

Чөвүлел хуралдың киржикчилери байдалды боттарының канчаар үнелеринден, боттарының түннелдерин болгаш санаалдарын Варшава керээзиниң киржикчилери күрүнелериниң чагыг ниетселдиг хүлээп алган Декларациязынга тайылбырлаан. Чөвүлел хуралды эртиргеп чүрт болур Совет Эвилелии Декларацияны Каттышкан Нациялар Организациязының аздаан хуузунун документизи кылдыр тарадыр база ону Европага айыыл чок чорук болгаш кады ажылдажылга талазы-биле чөвүлел хуралдың киржикчилери бүгү күрүнелерниң чазактарынга медээлеп чедирер деп дутурушкан.

Боттарының чүрттарының коммунистиг болгаш ажылчын партияларының съездилеринге ажылдап кылдынган принциалдыг угланышкынга шынчы бо чөвүлел хуралдың киржикчилери бүгү-ниити тайбың, улустарниң хоспалгазы болгаш хамаарышпас чоруу дээш, боо-чепсектерни эндере бүдүрери сөкедыр болгаш чепсегленишкинни дүжүрер дээш, делегейниң дүшкүүрлүг чоруун чавырылдырар, улустар аразынга бүзүрежилгени болгаш найыралды быжыглаар дээш чайгылыш чок демиселди үөгүлүүлеер деп боттарының быжыг шинтиприлинн Политиктиг Консультативтиг Комитеттиң чөвүлел хуралынга база дагын бадыткаан. Бистиң үевистиң ол ойу келген эң чугула сорулгаларын херек кырынга шинтипрзэринге олар күжениишкиннерин харамаапмас.

Байдалдың кандыг аныылыг болурундан хамаарыштыр Декларацияда көдүрүлген сорулгаларны күүседир талазы-биле улам ынай хемчеглерин Даштыкы херектер министрлериниң комитеди чамдык үе эртекеде болдунуп хуралынга көөрүп болган ооң киржикчилери кылдынган ажылдың түннелдериниң дугайын боттарының чазактарынга илеткээрип дугуржуп алган.

Варшава керээзиниң киржикчилери күрүнелериниң Каттышкан чепсектиг күштериниң Кол командылакчызы Совет Эвилелиниң Маршалы В. Г. Куликовтуң Каттышкан командылал черинин практиктиг ажылынын дугайында илеткелии Политиктиг Консультативтиг Комитет дыннаан.

Политиктиг Консультативтиг Комитеттиң чөвүлел хуралы ажы-дунма найыралдың болгаш ол ёзугунун кады ажылдажылгазының байдалынга эрткен.

ЭШ Л. И. БРЕЖНЕВКЕ ДИМИТРОВ ШАҢНАЛЫН ТЫВЫСКАНЫ

БКП ТК-ның Бирги секретары, БУР-нуң Күрүне чөвүлелиниң Даргазы Т. Живков СЭКП ТК-ның Чингине секретары, ССРЭ-ниң Дээди Совединиң Президиумунуң Даргазы Л. И. Брежневке делегейниң Димитров шаңналының лауреадының дипломун болгаш алдын медалын Кремльге кээп, ноябрь 23-те тывыскан. Эш Брежнев бо бодик шаңнал-биле танбынын, демократияны болгаш социал дешилгени детпиишкинни шинтипрлиг-чиитиг, эртем болгаш чогаадыкчы ажыл-чорудулгазы дээш шаңнатпаан.

Шаңналды тывысқы тура эш Т. Живков чүве чугаалаан.

Т. ЖИВКОВТУҢ чугаазы

Эргим эш Брежнев!

Болгарияның Коммунистиг партиязының Төп Комитединиң болгаш БУР-нуң Күрүне Чөвүлелиниң хүндүүг даалгазы болур, тээлби болгаш социал дешилгеге дээш Димитров шаңналын Силерге тывысқын өөрүшкү болгаш ханы хүндүлелби күүседип тур мен.

Димитров лауреаттарының бо чылгы даалгының баштаар кижизин адын тодарадып алыры биске берге эвес болганын Силерге бүзүредиәр алдын эвес биор. Сөөлүг алыс үеэ-ниң-биле адырга, Силерниң шаңнатканынар-биле холбаштыр жюриниң ролюн социалистир Болгарияның бүгү улузу көргөн.

Тайбыңны, айыыл чок чорукту болгаш улустар аразынга кады ажылдажылганы быжыглаарының херээже Силерден артык улуг ачы-хавыяалыг оске кижиг төрелгеттинмээн дешилгеэнин болгаш ооң социалистиг тургузуушкунун баштай берген, ол тургузуушкунга —моңге болгаш дириг болгар-совет пайыралга ол хей-аът кирип турган.

Георгий Димитровтуң адын алырын шаңналды Силерниң ап турарыларга бистерниң, болгарларның өөрүп турар үнүүру-дээ ышда. Делегей социалдашкынның төөгөзинээ болган практиказынга, социалистиг дем каттыштырылганың чаңгыс эвиин, амгы үениң хөгжүдешкинге ооң салдарлыг үлүктел чок өзүлдезин бадыткаарынга Силерниң төрүттүнгеер үнелеп четтинмес улуг үүлүгерин хүлээп көргөни ол боол турар.

СЭКП-ниң болгаш Совет күрүне—чер бөмбүрзээнге амыдырал дээш делегей харылзаларынга болган күрүнелер аразында кады ажылдажылгаларга чавырылдырышкын хөрээн тодарадып турар кол-кол күштер боон турар.

Дүшкүүрлүг чорукту чидиглендирер болгаш боо-чепсекти эндере бүдүрерин күштелдирер дээш империализмниң айыылыг орудалгаларын танбынга шнакшылдыг ниити төрелгеттинмээ каттышкынга кыйгырган болгаш ажыл эртен болур дээрзинге бүзүреп турар бис. Реакционерлер болгаш милитаристер теөгүнү ара доктаадып шыдаастар. Ол дээрге —Георгий Димитровтуң чалгыпныс сестерн боон турар, ону гитлерниг шаажыланчыларның судунга ол чугаалаан, ол сөстер бүрүнгаар болгаш өрү, тайбыңже болгаш бүгү кижилерен ап-сеткилдиг, социалдыг болгаш коммунизмже уйгаларын ам-дае уламчылаар!

Тайбың болгаш социал дешилгеге дээш Димитров шаңналы — бо дээрге коммунистиг төрелгеттинмээн бүгү бодуп - үениң эң бедик идеалдарынга кезээде хөрам тонна бараалгалын келген коргуш болгаш алдын чок маадырның демдээ болур. Бо тужунда коммунистерге бодовтуң чагыгдары-биле дорт харылаштырып турар, ол болза— делегейниң коммунистиг шимчээшкинин быжыглаары, хоспалга, национал хамаарышпас чорун болгаш социал дешилге дээш улустарның демократиглиг үлүмнарын чедирилгеге үлам адырлы, империализмге болгаш неоколониализмге шиитирлиг согуушкуннарны тазаруштырары, реакциның болгаш даянныкчыл айыылдыг күштерниге удур эштеп чок демиселди чорудар боон турар.

Эргим эш Брежнев!

Совет Эвилелиниң хандыдыкчы күжү, ооң күүзү болгаш ак-аалдары чел тудум-на оюп турар. Бодунуң амытырал бодунуң чүртүнүң ажыдыры-биле холбаштырган коммунист болгаш удурткакчы Силерниң кинрген үлүүнерин совет улус-биле кады бистер бедип-биле үнелеп турар бис. Совет Эвилелиниң чедиишкинни бүрүзүндө — күрүнелиг кескү ажылдагчызы болур Силерниң маадырлыг талаптыңар, чугаан медереллиңер болгаш энергинар киргеп боон турар. Дөртеп чыгыы чылдар иштинде делегейниң чаа дайынын болдурбазынга кол ачы-хавыяа Совет Эвилелинге хамаарыкчыг турар, бодал чок өлүмүнү чазгай угаан-сарыылдың твидээн бо тиилемгезинге Силерниң хууда киирген үлүүнерни кижи төрелгеткен ижи бижир.

«...Бистиң Черивистя чамгалап-камнаар, ону аныяк салгалга ядролуг өрттүү чазбыныжы дегбээдэ байлаг болгаш чараш хевээр дамчыдып бээр хереқ» деп Силерниң сестерниң бөгүн болгаш колээ чаңгелде улустарның угаан-бодалынга хевээр артар.

Совет улус, СЭКП болгаш Совет күрүне—чер бөмбүрзээнге амыдырал дээш делегей харылзаларынга болган күрүнелер аразында кады ажылдажылгаларга чавырылдырышкын хөрээн тодарадып турар кол-кол күштер боон турар.

Дүшкүүрлүг чорукту чидиглендирер болгаш боо-чепсекти эндере бүдүрерин күштелдирер дээш империализмниң айыылыг орудалгаларын танбынга ынакшылдыг ниити төрелгеттинмээ каттышкынга кыйгырган болгаш ажыл эртен болур дээрзинге бүзүреп турар бис. Реакционерлер болгаш милитаристер теөгүнү ара доктаадып шыдаастар. Ол дээрге —Георгий Димитровтуң чалгыпныс сестерн боон турар, ону гитлерниг шаажыланчыларның судунга ол чугаалаан, ол сөстер бүрүнгаар болгаш өрү, тайбыңже болгаш бүгү кижилерен ап-сеткилдиг, социалдыг болгаш коммунизмже уйгаларын ам-дае уламчылаар!

Тайбың болгаш социал дешилгеге дээш Димитров шаңналы — бо дээрге коммунистиг төрелгеттинмээн бүгү бодуп - үениң эң бедик идеалдарынга кезээде хөрам тонна бараалгалын келген коргуш болгаш алдын чок маадырның демдээ болур. Бо тужунда коммунистерге бодовтуң чагыгдары-биле дорт харылаштырып турар, ол болза— делегейниң коммунистиг шимчээшкинин быжыглаары, хоспалга, национал хамаарышпас чорун болгаш социал дешилге дээш улустарның демократиглиг үлүмнарын чедирилгеге үлам адырлы, империализмге болгаш неоколониализмге шиитирлиг согуушкуннарны тазаруштырары, реакциның болгаш даянныкчыл айыылдыг күштерниге удур эштеп чок демиселди чорудар боон турар.

Эргим эш Брежнев!

Совет Эвилелиниң хандыдыкчы күжү, ооң күүзү болгаш ак-аалдары чел тудум-на оюп турар. Бодунуң амытырал бодунуң чүртүнүң ажыдыры-биле холбаштырган коммунист болгаш удурткакчы Силерниң кинрген үлүүнерни совет улус-биле кады бистер бедип-биле үнелеп турар бис. Совет Эвилелиниң чедиишкинни бүрүзүндө — күрүнелиг кескү ажылдагчызы болур Силерниң маадырлыг талаптыңар, чугаан медереллиңер болгаш энергинар киргеп боон турар. Дөртеп чыгыы чылдар иштинде делегейниң чаа дайынын болдурбазынга кол ачы-хавыяа Совет Эвилелиниң

Л. И. Брежнев

КҮР ЧЕР

Бо үеның экономикалы, политикалы, дүй-ыдтө амыгырлы хынчаар-да аажок нарын, мынчаган ому үгле күүүлүг, коллектинтиг үзаан бөшкарын шыдаар. Халыжак, дылаш, чедир бодаттынмаан, чиг шинтпирлер үүлеп албас дооп болза, специалистерниң, эртемденнериниң сынзыналын дыннаар, ол дынналарга, үгле чаңгыс үүлүлүлүнүнүң, чаңгыс ыяланып кижилерни дыннаар эвес, өске-даа кижилерни дыннаар, үдүс чон-биле сүмележип билир үжүрлүг. Кажан үүлө бүдүн географтыг ышкынарын эдилеп бодаан техника-чаагайтыр хүүрүүшиниң бүү талалыг шинчилеп алыр, анаа үдүн түүсалыг политиканы чорудар, келир үеже хакыр хөөр дүүлүшкө эккө үүлүү. шынаг халыжак бийлеринге оны ышкынар бүүү.

Кустанайның сонда күр черлериг өске-даа областарыны, районнарыны, совхоздарны шенин чорупкан мен. мынчаң кидин түлүк чаштырынга үеле турган.

Есиль биле Атбасар станцияларынга кээримге, үдүс дээрге кара шаар-ла чүве. Чүктер-даа эмнүүге. Ол үеленнаарның күш-ниинде адынга каап турар чүктерниң хенчээлинге оламчок дүүшкө. Бүүнде түүлө Белградтыг адаан чөлөө хову чаптылаан бичии станция—Есильга мынчаарда-ла кыр черниң ажыын дээн адаан турган. Район төлү Атбасарга база-ла хөй чүүк кээп турган. Чывыг бажыннарлыг, тараачыг погаан үнүштүүлиг, двигатель-генераттыг, хат-каашкы ниимөөн үлаан кээп, эрги шаглың ол хоорайжыгажы техника, шыг, цемент, бажың-бөлгаттар кезекпеле, үеле ышкынарлыг, металл, бөкзин, үрелиннер, аазы-оом бөлгаан төрүттел. Бүүнделлиг совортжен эдилелиннарны дүн-хүн чок үүлөөн ап турган. ол бүгү чүктер чүгле оон ажыл-агыйларынга эвес, кожазы үш районнарга база хамаарлыг турган. Вагонпарның чүктерлеп хоорайның бүгү чүртактакчылары дүжүрүп турган.

Партия райкомунуң бюро кожуунаачыр, райбүүзкөм ажыылакчылары, комсомол активтиг станцияга дүн-хүн чок үжүрүлдүлээн, инструктаж үзүүр ап, чүктер дүжүрүлгенин организовать. оон-моон кедген кижилерни хүүлээн ап, оларны үүс черниң чүртактакчыларының бажыңнарынга тур кала хүнээй турушкунунуң орналажып турганнар. Орналажып турганнар деп чүтөлдүүн, чүге дээрге чаа келген кижилер ол-бо черлерге биткенде-даа саазаар хөөрү чок, шүүтү хемчээлде ааланжып: «Мариновский», «Александровский», «Петропавловский», «Бауман-ский» деп сокпактар кайдал дижип алгыржып, хөй ыят-шимненнинг арасында дингайның чорун турганнар. Бөлгөйлө отряттар совхозтарда чемнээй бөргөн, шөлө тараа тарын, чаа бедик үүлүкө бажыңнар туза турар, ол бажыңнар болган болбаан черге шинар барганынга хөрээ чок дээ ол кижилерни сүүрген, чүгаалаш түрбүжө-ле, олар дерзин үүлөөнгөн. Оон аннада хемнер үүрлөп, суг база дыжын эгелеен, ол хемнерни кежери база айыылыг апарган деп база чүгаалап турган. Шинчаза-даа оларның ыяшка: «Совхозтуг түргүзээл!», «Күр черни андыраал!» деп плакаттар кестүп түргүзээн

Атбасар шыгаш. Ишкинин он талазында турар ажыл-агыйларга төлүнүзү болгаш кижилерни трактор маршруттарыы-биле бөлгаш автотранспортаар-биле чедирип бөрээ турган. А үерге чардырган ажыл-агыйларга техника чедирери сеадан эгелеен. Уе техниканы оваа хөй түргүзарга эвээ болорга, район эрге-чагыргаларга оны чөөк ыяшка коллоотарже, совхозтарже болгаан МТС-нерже чорутказ, аваа түр кыза ажыглаар деп шинчилеп-шиглеп. Ол ишкининиң сонда Америкаа бир трактор колонналы чидө бергеп.

Ол колонна кинчаң бажында дээрге оон бөлгадыр Владимир Чекалин демеп шинчилеп ыяшкан кааш. Дүне кара өөрүн бүү-даа эмнелгеп алгаш, демги трактордарны муунун алыыр деп чөрүй бажан чүве-дир. Ол болдур «Кызыл хаяк» колхозунуң ком-омолчу шүтпеги болгаар бөгө чыткан. эгезинде чыглыы алган черинге-ле түүлү бригада бөөп каттыжыпкан, трактористерни бөгөрүп-ла алгаш чорупкан чыядыг улус-тур. «Дүүгүнүүрнүү» түүлү сорулга-биле райком секретары Василий Филиппович Макарин хаяктап. Инаамчыл эрнинге чедип келгээр, ында демги трактор-олар чанында Владимир Чекалин чаасканы олтурган.

— Арткан өөрүн кайдаа? — деп, Макарин айтырган.

— Ам дорааш чедип келирлер.

— Чүү деп ыяшкыг кара тураашыла улус силер?

— Кара тураашында болгаш, чүну кинчаңкаан бис... Бо тракторларны «Кызыл хаяк» колхозка чедирер дээн чүве. Аваа ажыглаар үжүрлүг трактор-лар-дыр бо. Сүт-чаг улуг-даа болза, сүттүүн кежээ бар бис!— деп харыылаан.

Райком секретары кинчаң бодбас деп чугаалаарга-даа, бригадир хоржок болган. Ол арааныда аваа Чекалинниң көрү механизаторлар түү черниң ап салдыг ыяштарынга одертип алган бо чедип келгеннер. Ол кырганнарның бирээзи Макарин биле Чекалинниң маргыжып чугаалажып турарын ыяшкаан:

— Бо солду чоп кончуп турарынар ол дарга? Болумар бүрүүлүг кижи-дир силер! Мында-за чоп бо трактордарны чорудуптаан сизер? Бо чыгыыл хар улуг дүшкеп болгай, ыяшкы болгаан. сүт-чаг база улуг болур—деп ыяшкаган.

Оон ол кырганнар демги ойларга кежип айтып бээрге, силер трактордарны Ишкинин сылдай талазынче кежирип алгаш, ол-ла түн ажыглап кагылгаашкыр. Ол-ла черге «Днепропетровский», «Челябинский», «Бауманский» автотракторлар техниканы бөгө кежирип эгелеен ..

Василий Филиппович ол дугайын инээ чугаалап ора, ыяшка хайыыр орган. Чүге дээрге чеңгел улуг үер үезинде ол хире чүгүлө техниканы ыяшкаар кежирип деп чүве берге болгай, олар-оолдан болза кинчаңкаан. Оон инээ демги ойларның баш ыяшкы түүлөө бага хемнеттиг черлер болдур. Ыяшкаар болгаш ол чүүлде тиилелеп, ынаа чер-биле бир. Оон соңгада ол черге үеже бөөп сөөттээ сорган. Дээрбээрлээ чүрүмелээлээ хамык дүмейлерни чыгган, ында ийи чаңгыс үүлүүр, машиналарны, кыдыг-чаар тудуут, өске-даа аймаан сталатай техниканы эккө чыгган, чайбы, сеттүг дээлгээн кедген. Ол бага-ла функтуга ыяшкаан. Ынаа ыяшкаан черлерге үеле-чаагай болдур. Ыяшкаар болгаш чоңгөлө-даа кирип болдур ыяш, шөлүүлээн оларның дингайын чугаалажып бөрээ.

Атбасарда Макарин-биле кады чоруткаа бит. Бир ажыл-агыйдан ора ажыглаарга, ында ырлаарга-даа бир ойлуг-ла барыл, ында чоп чорупкаан черлер бит. Ыяшкаан чөгөө кады ышкынар ооң-ла дээр ол. Чараашкы түү дээр бөөр! Долгочын кандыг дээр! Кайгамчык-ла чер! Хүн бөлүн бир ужундан бир ужунга чедир арай бөөрүн эргип, эртер ышкын сагындырар. Чүүнүнээдын ойнгырын кандыг чүве дээр. Ында-ында ыяштыг элементтер-даа шөлүүр, чөгөө үүлдүү үеле чыгып калган сугдар-да бөөр. Аймаан ыяш-ташты чаагайын кончуп.

(Үлемчилиг. Эгээ № 248. 270 «Шында»)

— Күүгүлө херектиг үндезинилиген авазарымчалыг езу-биле көрүп турарынар чеңге эки-дир. Ыяшкаа-даа чүнүн дугайын маргыжып турарынарны чеңге хандыр сайгарып кирээ өөр. Шынаш ол үеде ол-ла үе-ле ышкаш, шак ыяшаар дүргеп шыгээдип ап шыдаар бе, кандыгыл? Хоржок дээрин чугаажок! Ыяш андазын-биле ыйыкпе. азы эки-де дээрге бүүкөрнин андазыны-биле ол май айда болунуг бичии черни доңгүр-даңгып андарып ап болур-да турду ыйнаан, ыяшкаа-даа ол черни оон ынай болбаазырадыр чепсээ чок турган. Ыяшкаш хөрүүн хүн, сугнуң, соок-чарның салдары-биле болуг-ала-чайгаар-ла чарлып, частып, үүрмектелип эгедеевэн черден анаа тараа чаштырып шыдавас, оңу маңнар. оңу маңнап турза. бир чыл чыгыы азы оон-даа хөй үе эртер турган. Бис оон аар-бөрге, даржыктыг дүржүлгазын салган алыр дивизи бис. Амгы үениң техниказы күр черни ийи-үш хүн дургузунда-ла, үредин чажы болур кылдыр, үлдүредип каап болур. Ыяшкаш келир чылды маңнап турбайн, бо чылынна чаагай дүжүүтү ап болур. Индигнын төлөзинде чүнү канчалаа экил дээрин силер боттарынар шинтпирлеп көрүнер.

— Бисте шинтпирлээр үүү боор! Мен шагдаа чаштырар деп саналдап келдим! — деп, Звездалов олурган черинден тура халып, чугаалайдыр.

— Ыяшкаарга чүге чаштырбас силер ыяшкаш?

— Чүге дээрге... Кым-бир кижи хөрүп-ла турбас-ла чүве-дир. Ыяшкаа-даа бо чер чуртуг кижилер «кандыг-ла болду, кончуг-ла эвеспе, бо черниң агаар-бойдузун билбес болгай силер, чаңгыс дорааш андерге тараа чаштырып алгаш, күзүн барып курут калдынар халак, ол чашкаа тараалнар үнмейн барбазын халак деп удай-удай сагындырып турун бээрге. сагышка ыяшкаш боор чүве-дир. Ыяшкаш мынчага дээр чаштырбайн турар мындыг улус-тур бис—дизи.

Оон Макарин олтурган:

— Бо чалын андаргаш бүгү черни шуптузуп чаштырар аваар-дыр бис. Силер бисте бүзүредип кагдынар, Леонид Ильич, Силерниң чугаалар черле чаш-тур. Оон-моон кевин-хөрээ чөк чугаалар дынналр даап хейге-ле хөй үе-шаг чидирин турган-дыр бис—деп мынчалды.

— Ол-ла болгай харын. Шиңдыг болажок бөгө бир чүүлдү үзүүр болбас—деп немедим. —Чүл дээрге маңнап чүве чугаалаан зитгер айтырыгларын агрономиктер болгаан экономиктер талалары хейну кииргеш, политиктиг талалын кошуу ыяштаайн бардылар. Ыяшкаарга хоржок. Хынлыр төөр болза, күр черге чогум-на бо чалын тараа тарыпынын айтырыы чүгле экономика талазы-биле эвес, политика талазы-биле база эргежок чүгүлө боон турар. Бистер, коммунистер, ам улуг айтырыгларны безин кыска хүүгээ интанде шинтпирлеп шыдаарывысты бүгү делегий баа катап магадап төөр ужуглуг. Оон аннала, күр черже кижи бүрүүзү бодунуң ажыл-ижинче түүнелеп бо чалын-на көрүп, билип алыр сорга баа оның чугула.

4

Күр черни андырар деп илеенын дотору кымыл деп чамдык улус айтырар бөөр чүве. Ол айтырыгны шын эвес деп санаар аваар, чүге дээрге ыяшкаш айтырыг бистиң партиавыстың болгаан тоңгуруктуң эрес-маадырлыг чорууң көргүзүүр бир чаңгыс кижиниң сеттер керген, улус ооганнаг чорууңнээ чайылбырлаар деп ораалажыышкыл-дыр.

Күр ээ... ылдарганы Коммунистиг партианың ойлур улус идеязы болур, ону боттанылыргаңы, бир эвес төөгүүнүң туружулган алыр болза, чүртүп үлөө чыгган, үнүп дүжүүтү үнелелеен сайгырангай экономиканың болгаан бедик пулуранын ораны кылдыр дүрген хуудурар аргаңы берген.

Казахстанның, Барнаың Сибирьниң, Ыраакы Чөөн чүктүң калбак делген деп-ле күрлеринге Россияның Европа кезээнин ядыы тараачынарры артеен чүс чылда-да чүртүп эгелээнин билир болгай бис. Ол чорук, ыяшкаш Сибирьниң улуг орууның тургустуңганы-биле хоолаштыр оңаа пүүтөлгеп турган. Ыяшкаш болажок оон чүү болганы база билдингир. Хаанныг Россияның ыяшкаш миллион ядыы-түрктүү, чер чок, кончуг-ла тараачынарры ол-ла үеде-ле оларны кады чүртүүн чөөн чүгүүнче, «Бүзиниң чаагай ораачел» деп чүрүүн-даа болза ол көрөөлиңер. Ында чөөн чүкче кожуп бар чораашп, чедер дээн черинге четпейн, ээн күүгүг хонуга орук ара өлүп калган орус тараачынарны чорууп көргүскен. Оон ыяшкаш кадайы-биле үргүлары кончаар-даа зажок мунгараан турарлар. Олар ам кончаар ирги деп болза ол алдар-сүүгүлиг чүрүктүү көрген кижи бүрүзүнүң бажынга ала-чайгаар кирип кээр.

А чаа черлерге меңги-чаагай чедип алган кижилер база-да эки чүүе кербейн турган. Кижи [illegible] ээрге чедип чөөн чүктүңе меңнир үжүрге таваржып турган. Дүүл кадар кижи-даа чок, чүртүүр бажын-даа чок. ижер-сөөлгөөр үүг-даа төө, орук чидип даа чадавас.

Хаан талааның сагыш амыр чорууң агартыр дээш, база аштал-түрел хилянчектенген чаңга чоннуң барыын чүктеп чөөн чүктө. Оон чүктеп барыын чүктө хай-дир шүүжүп туралынын чыладагаанын киргүзеп дээш бүрүүзүн шинчилекчилер ол бүгү чүүлөө чөөн чүктүң черлик хөрүлары бүрүүзүү дээ теориянны чугаалаан турушканнар. Ол черлерге чүү-даа үнмес, чүге дээрге оларны бөйдүү шинчаар чаңгыл кааң. ыяшкаш ол хөрүлларны быжы-ле, кажан-даа ажыглаа шыдаар деп олар бижип турганнар. Ол дээрге үүс-түү чыладага хөрүү чыткан, ажылын бийи бөөнин дээш көрбээн, ажаан-тежээн, тарыгар болза, чеже-даа ажыл-байлакты бериң болгаш хөрүлларны хөптөп шүүлгээн чорук-тур дээрбиш Россияның үлүг чону билип турган.

«Ол черлерге тараа-даа, ногаа-даа үнүп болур, ыяш-таңгы-даа ажыраан семинарнар — деп, «Сибирьяның күүгүү шинчилээ» номчуп алгаш С. Х. Ремезов Сибирь болгаан Совуг Казахстанның түгайын XVIII чүс чылда-да бижээн. Хөөгүн ярославецтерниң хөй чугаалаарын хөрүдээ шинчүүлээн. В. И. Ленин: «Хөөгүг черлер ажыдаа бар... ол дээрге ажыдарын, тарын болур кайгамчык эки черлер-дир!» деп катап-катап демдеглээн.

Оон чугаалаарының 16-гы томунуң 229-гу арыннга кайгамчык хаяы үүлөлөг чүүлдү номчаан мен. Ол черлер «бөттарының **бойдус** байдалының үжүрүмчээ эвес, а чүртүлгөө чөөнү ергемчел тек. каранны-бүүдүүлүг, төөгүдээйн чүрүмге чыгып турар, техниканы долгу ажыглаа шыдавас, ажыл-агыйның шак ында **ниитилеп** чөөгүшкинээлиниң хөрүндө чегей черле-р боон турар деп Владимир Ильич айтыкаан.

Октябрь революциязы кодаа ажыл-агыйның «шинчилеп мөөгүшкинээрин» үнүлөөнге-ле ыяшкаан болгаан кайы-даа— Барнаың Сибирьде болгаан Совуг Казахстанга, Поволжьеже болгаан Совуг Кавказта, Уралда, Ыраакы Чөөн үүлө чаа черлерниң ээжилларының таварымчалы бөлүдарээн тургустаан. 1940 чылга чедир Чүртүүн тараага шөлү 1913 чылга деңнээрге, 32,4 миллион гектарга өскөн. СССР-ниң чер күрээзиниң ажыглаарының дараазында чылы 50 чылдарның ортаа үезинде эгелээн. Күр черге тараа тарыыр деп төөгүдүр сорулга чогум-на ынчаң херек кырында боттанып болур аргалыг апаргаң.

Партия чаа черлерни шингээдип алыр дээш шагда-да бедертеенин турган. 20 чылларның төмүүзүнде делегейге адаар-сураашыг эртеккен Н. М. Туланков механизастатчының үүлүг ажыл-агыйларның тургустуңганы-биле чергелештир күр черни шингээдиниң алырының перспективазы тодаргай ажыттынганын биле кааш, түүлүнүң чеже

55 миллион чедир гектар черлерге тараа тарын болдур боон турар. Ол черлерниң 36 миллион хире гектары Сибирь болгаш Урал чоогунда сөөгү таланы округтарда: Актюбинск, Кустанай, Петропавловск, Акмолинск болгаш Семипалатинск округтарында турун турар. Ында кызыл-тас шөлү тарылтага ажыглаан болдур бүгү черлериниң үүлө 5 хүүгүн эдээн турар.

Ол сорулганы кинчаар шинтпирлээр деп бодаа турар бис? Кызыл-тас тарылгазы-биле хөдөлөшкан сорулганы биткер шүүлтүүлү чөөү-биле, трактор, комбайнны эң долгуу-биле ажыглаа болур черлерге шинтпирлээр деп турарывысты бодаа алыр херек. 20—25 миллион гектарга немелде кызыл-тас тарыыр деп бодаар болза, ук сорулганы боттандырарынга барык 700 муң — 1 чидлион хире аът хүжү херек апаар. Оны бис шыдаар-даа, ботандырар-даа ужуглуг бис!

Ол сорулганы шинтпирлээриниң организастыг үндезинин үүлөл дээрге, үнүш-дүжүт чөк чылдарда ол черлерге хөй курданыргаңы түүнээс дээш үк сорулганы шинтпирлээриниң аргалыг-да болза ол эвээн сөөгүнүң кижилерни болгаш мал-маганны кииргештиреринде болур. Анаа долу ягланиашаанны боттандырарынган ангыда трактор бүрүзүнге, машина бүрүзүнге, кижи бүрүзүнге хөй ажылды бөөр херек. Анаа бир кижи-де 200 гектардан өөрүн ыяш черге ажылдаарын дектаадыр хевээ».

Ол санаалдарны партианың съездизи хүүгөөп алган. оларны үүс оон дептээн болгаш чүүлдүг дээ генээн. Күр черлерни шингээдип алырының өрээжөк чүгүлээлиниң дугайында ынчаң тип-даа, чер-чер-даа солуннары хөйү-биле биижип турган. СССР-ниң Чер ажыл-агыйының Үлүг Комиссариазы Казахстанга болгаан Сибирьге таваах ажыл-агыйлыг баштайгы солоотарны тургузуп өөрүүнүп турган, оларның дүржүлгазы соолунде барып биске күр черлерни калбак-биле шинтпирлеп алырынга дүүлээан. Ынчаңа-даа ол үеде чүрт хөө-шөлдерни четчир сонныг техника-биле хандырып шыдаавас турган дээрэн биилдингир болдүй. А оон соонда дайын бага эгелеен. Шиңдыг болажок күр болгаан курукка черлерни шинтпирлеп алырының идеязы ойбоон. Ол идея, күр чер-биле бир дүмей, чүртүлмүшкөн турган болгаш чүгле чогум, боттанып шагын маңап турган.

Төөгүдүг болуушкуннарның, улуг политиктиг шинтпирлериниң ёзулуг чүгүлө үжүрдүүвээ ол дорааш, маңг дээрезинде ыдерел келбес, а чөөлө соолгурээн, кажан алыр дээш трактуристерни херек кырында алдынган түүнээдер-биле тургаштырын болур апаргаңга, ачыгыналдың ол-ла талаларынга ол болуушкуннарның болгаан шинтпирлериниң чедирсен салдарын үүлөл көрүп болур аварганда ыдерел көөр дээ. 1954 чылда Алма-Атага күр черни шингээдип ап эрлээниден бээр 20 чыл болганынга тура-каткан байырлыг хуралга чугаалага деңгеелеен мен. Ынчаңгаш чаагай үүлө, төөгүдүг хүүгээ напсаан. үүрмек чүүлдерге хөй кичөөнгей салдыртпайн, ыял. чүгүлө чүүлдү тодаргай көрүп, билип алырынга хамаарыштыр ол ыял. чүгүлө чүүлү чүү турганыл дээрге, 1954 чылда партиа үзүк ажыл-агыйынга оны чүгүлө үжүр ужуглуг черлерниң ийиң үлүгүрениндө болгаш. Ол ыял чүгүлө чүүлү төөгү кижилер ынчаң көөгүү эки биилиң болаш турган.

50 чылдарның эгезинде херек кырында хайыл кандыг турганыл газетчыл кереглиглер. Ынчаң тараа айтырыгының берген үлүг дүүгүүнинин болдуруп турган. Ол үеде чүртүө тараа культураларының ортунаа дүжүүлү бир гектардан 9 центнер ажыраан турган. 1953 чылда миллиан-биле 31 миллион тонналдан бичии-ле дөө тараа белеткеттинген, а чарыгдаттынган тараның хемчээли 32 миллион тонна четкен. Ынчаң күүгүнө күрлеңнээрлээрың безин алаан ажыглаар үжүрга таварышкан бис.

Ол байгаадан үнер дээр болза, ам чүгүлө, эң шинтпирлиг, шыңгыгыш ол дээлээтыг хемчээлер херек турган. Шиңдыг байдалларда партия ооң чер ажылдыг районнарга дүжүттүү бедиз-ринъе кинчаңгейден кудуматпайн. турган, тарылга шөлүүрининң хемчээлин дүрген болгаш шынтыы калбактыр дээн сорулганы салган. А ону үүлө чүрүүн чөөн чүгүлө күр черлерни шингээдип ап турнаш, боттанылыр болур турган.

Тарылга шөлүүри чүгүлө девискөр талазыбиле эвес, ыяшкаш талазы-биле база кадарыш турганын онзаалап демдеглээн кааш. Чүртүө анаа-да тараа чедишпейн турган эвес. а ам чүгүлө ааш чем культуралы болдур кызыл-тас шүүт оңаа чедишпейн турган. Ынчаарга оны чүгүлө кыр чер өөрүн болур турган. чүге дээрге дөөш шынарлыг, бадыгыр болгаш күштүг сортторлуг кызыл-татты чүгүлө аваа өөрүүнүп ап болдур турган. Бир эвес ол демчет чедишкинниг болур болза, чүртүүн тараа балансыныг үзүлгөнинде эскерилип болур. Харын даа ревизиязыг болбайн эскерилип болур турган деп чугаалап болур мен.

Бигүү. оон ыяшкаш ам хөй-хөй чылдар өртеңде, хамык чүүлөөнин үре-түнүнээн ылдыңгыр аваргаңда. күр черни шинтпирлеп алыр талазы-биле ынчаң чорустуңнуг турган бүгү ажылдар чүгүлөжөк чеңгел кыйыш тагыныдыгыр, ынчаңгаш аваа үзүүр кижилер оолаа турган. Бир эвес ынчаарга ол ыяшкаш эвес. Күр черни шинтпирлеп алырының үзүүр кижилер оолаа турган. Ынчаарга ол дугайын дынналар бөөлө хамаг чөк, ында хөй-хөй ыяшкаш ыяшкаш ыяшкаш

Республиканың херээженнер чөвүлелдеринде

УЛУГ КҮШ

Районнуң аңыл-агый болгаш культура туруктуглаашкынга херээженнер улуг күш болуп турар. Ниитилеп-биле бистиң херээженнериниң 6 чоогуледи, 9 болуу, 35 агитквартира ажылдап, олар херээжен чонуң ажылдыкка, амыдыраал-туруктелгезинга хамаарышкан хей талазыг ажылды чорудуп турар. Күш-ажыл кылып турөр херээженнериниң 77 хуузу социалистиг чарышта хаара туттунган. «Коммунизмниг күш-ажыл талычымы» деп бедик ат дооп 50 ажыг херээженнер демисеглиг турар. Херээженнериниң иштинден 181 кижи коммунистер, 100 кижи кежээ, район Советтериниң болгаш Тыва АССР-ниң Дээди Советиниң депутаттары.

Партия райкомунуң херээженнер оргузунга ажыл чорудар кадыынның талазындан чамдык түгээ айтырыгларны бюрога чугаалажып көөрү-биле белеткеп кирген. Чижээ, «Магнитвараның культурлуг амыдыралын эжиндер талазы-биле «Библиглар» совхозта партком-ның ажылының дугайында», «Тес-Хем» совхозта херээженнер чөвүлелиниң ажылын партком-ның удурлуг турарының дугайында», «Районда чонуң ишти нандылаашкынын улам ыяш эжиндер талазы-биле хемчегларын туттунарының дугайында» айтырыгларны бюрога чугаалашкан, ол айтырыглар талазы-биле шиитпирлерни түзүп ап, күүседеашаа доктаамал хынап, кылдыынаан түүлдерин райком бюрозунга катап киирип турар.

Ол-авалаш албан организациялардың аңыл-агыйларда херээженнерниң ниитү хүрелдерин артырып, херээженнер чөвүлелдериниң составын эки-ижил херээжен семинарларны эрттирилдин. Оон ыраажылаашкынга районнуң херээженнериниң чөвүлелдеринде чаа-ажылчыг бала хей-наитсаа ажылдың кадагыр дооп ажылды күштелдиргеп. Совхозтуң ийи түп ажыг херээженниң кезии дирээ хей ажылында болгаш өске-даа ажылдарда хаара туттунган. Ында херээженнер хой кырлаашкынга, снеги кезилеашкынга, өске-даа ажылдарга бо талай улуг кодуруулуушкүнүг киришкен.

Бисте херээженнер чөвүлелдеринде ажылында шиитпирлекке чугаа түүлдээ ам-даа хей Суурларда чамдык хөөнүшкүннер чөвүлелдериниң ажылының кошкаандан арага даараа чедишкинелер ажыл кылбас, ургуларының кижилеп-дилгээнинче сагыш салбас, бажыңа-белгилеп ырыг-сеглиг туптас,ог-биле бодаалиг чөп чаңгыдаа херээженнерниң тиилеттиг үлүүн киирер ужуглуг. Оон-оорга-биле агитквартираларга бүрүзүн бригадаларга, малчыңнарга хуваап, оларга шефтэшкиннерни кышаа үеде организациялар, сакыанциптөөр улустарны баш бурулгаар тодарадыр, оларның уруг-дарыын дээш-садтарга туруулгар, культурлуг амыдыралдың байдалынче хамаан киирер ажылдың херээженнер чөвүлелдерни чорудар ажаар.

М. ООЮ,
СЭКП Тес-Хем райкомчуунуң херээженнер оргузунга ажыл чорудар илдиинниң эргелекчизи.

ЧЫМЫШТЫГ ИШТИҢ РОМАНТИКАЗЫ

Эртнең чыдың августа тудутта ажылдаары-биле ол келген. Тудутта чүле ажылчыннар эвес, харын кандыг бир мергежилдиг специалистиг керегледеттинин турарын Руслана эки билген. Оңгу классты доосканы, кандыг-даа мергежилчоок аныяк кыс Бүтү-эвилелдиң комсомол шкыдың чүдүү—чаа Шагаан-Арыгның кудуунга комсомолчу путёвка-биле келген.

Тудуг штаазы оңу «Шагонартэжетудуг» трестиң дутаары 16 КМК-ның шеверлелчилер бригадазынга чорупкан. Штукатур-малярның мергежилиин ол шилеп алгаш тиилеттинге эвес.

— Чурттакчылар кожуп киргеринге белеп чаа баскыны көргеш, оңу тударынга эң-оорум-биле кады үлүүмүң киирген болгай мен деп бодап келирге сеткилимни чорудуп—деп, Руслана Ондар чугаалаар болду.

Маңаа аңгы-аңгы хоорай, суурлардан ажыдып, ыяштар кээп ажылдап бергеш. Профессионал-техниктиг училищелерниң дооскуулдарын, объектилерге хөйүү коруп болгур.

Ында бүтүн-ле ажыл-херектиң шалыны тудуунуң штабы башкарып турар. Оон сорулгалы улус. Кол-ла чүве—планның сорулгаларын күүседеринге бүтүү иштү моолдеп, чаңгыс дүнгүр организастаары. Аныяк тудугчуларның бедик бүтүрүмчүлүг күшажылын ында организастаары, тудугуң садым-чүү дүнгүр аныяк кадын бүрүзүнүң харчылалгазын бодаарын база чугаа айтырыг. Ында келген аныяк кижи бүрүзүнүң өөдүлеңнер төрээлиг байдалдарын тургузарынче киңгирей салып турар. Удавас түскей курстар ажыттынар. Аныяктар ында тудугуң ялыг-бүрү мерге-жилдерин шенгээп алырлар.

Тудугда ажыл сургакчылар чөвүлели тургузулган. Бүтүрелдиг эрткенде чүгле ажылдың организастаар, будүүлелиниң мурнакы технологиялын шиитпирлер талазы-биле ажылдарын ол боттандырар. Маңаа ноолдар ажыттынар чүүлдер.

Тудуг штаазының коожугумнери Итодиниин бригадазының дүрүмүлелиниң комсомолчу-аныяктар коллективтеринге, аныяк тудугчуларга шиитпирлер дээш ажылдап турар. Штабтың составында специалистер черле состанында специалистер сектору тургустунган. Ында киргеш актывчилер комсомол. чу-аныяктар коллективтериниң хүн бүрүүш дузалаш коргуулер дээш ажылды удавас чорудуп өгелээр. Оларның кыдыр чүүлдерин хөп. Ында-биле ажылдың чаңгыс ыяш-бүрү категориялыг ажылак тудугчуларының оргузунга чарыштың ыяш-бүрү материалдарын ажыттынар, артемнад болгаш техниканың чедиишкиннериниве үндезилеэш чорудуп, дээштиин чедип ап, планның онаалдаларын чедиишкиннер күүседиптиирин. тудуг-монтаж ажылдарының эң шиликтиг бөлүүнү үеэлиишкинирге бригадалар удурлажыр дарыынга бригадалар удурлажыр дарыын өөредир апаар. Бистин автотөлүглеривис ажылчыннарны ак сеткилдиг коруктуң үлегерин боттары база коргуулуг турар болгаш оскелердиң цегелдиң тургузуп шыдаарлар.

Чижеңке Вячеслав Тихонтуевич ап-аргал. Совет Армиязың үүреникчизи черле ажылынга өртүүргеш ол келген. Аргадуражудагазы чок-даа болза оон ажылдаар күзеп улуг турган. Ажылдаашкын мөгүлеңнер, бүгүнү бедидиг ыяш-машкының чоорту коргуулуг. Ыйнаашкын ында тудуунуң бөө үчелгүүн удурлуруп дээжин. Ажылды билдирер оргузунга, таваштаан аныяктар оргузунга шиитпирлер талазы-биле санаалдарын аналитиирин. 1977-78 чылдарда «Интератомпиструменто» организациянның ажылын чугаалажыры кирип турар.

1990 чылга чедир Куба Республикага атомнуг энергияны тайбың сорулгага ажыглаарының талазынга эртем болгаш техниканы дүрген хөгжүдериниң планның күүседиришке Экономиктиг Дузалажылга Чөвүлелиниң коожугүн чурттарның инрижилеш-биле долбаалыг айтырыглажы хураалдың киришкилерни база чугаалажыглар. Кубаның Компартиязының ТК-ның коожугүү, республиканың Министрлер Чөвүлелиниң Даргазының оралакчызы Хосе Рамон Фернандес ук хураалды ажылдың тура, оон Кубага ужурдузалының демдегээн.

(СЭТА).

ГРИГОРИЙ ВИКТОРОВИЧ ИВАНОВ

1942 чылдан бээр СЭКП кежигүнү, Тыва АССР-ниң Дээди Советиниң депутады, ажыл-ижинде үлегерлиг коммунист Григорий Викторович Иванов үр болган ыяр аарааның сөөлүү 64 хуузаа чораан. 1978 чылдың ноябрь 23-те мөңгээн.

Бодунуң мөгеделдиг бүтүү амыдыралын партияга бергеш чаңгыс бараан болдуруп келген байдалдыг ынчаң коммунист амыдыралындан чарыштал.

Г. В. Иванов 1914 чылдың Красноярск прайда Устуг-Усинск суурга төрүттүнгеп. Г. В. Иванов бодунуң күшаалыг ажыл-ижинин 1930 чылда Тыва Арат Республиканың Тайдың вожуулунуң Бай-Хаак суурга эге классчылар башкызы боюн ажыглаан. Улус өөредилгезинин системазынга ажыг чылда оон ажыл-ижинге Тываның Аныяктарының Революциялыг Союзунуң ТК-ның аппаратынга ажылдап турө, биинги биилбес чорууру узуктаарынга, аныяк болгаш чаңгыс коммунистиг үеэлиишкинниг үзүлгелиг-медерелиг болгаш культураның болдерлеринге, Тываның Аныяктарының Революциялыг Союзунуң ТК-ның аппаратынга ажылдап турө, биинги биилбес чорууру узуктаарынга, аныяк болгаш чаңгыс коммунистиг үеэлиишкинниг үзүлгелиг-медерелиг болгаш культураның болдерлеринге, Тываның Аратгың Революциялыг партиязының долгандыр арат аныяктарны сырый патыштыларынга ох улуг үүлгэ өгээрге.

Г. В. Иванов 1942 чылдан 1953 чылга чедир үеде партия болгаш совет харыысалгалыг ажылдарга ажыглап турган, Тыва Арат Республиканың Бичө Хурал Президиумунуң Дөргелиниң оралакчызынга соңгуткан. СЭКП Тыва обкомунуң партия, профсаюзтар болгаш комсомол организмнер кылдыынаго баштай оралакчызы, оон соонда кызыл-кыдыг чаңгыс бараан болгаш Тываның аныяктарының коммунистиг революциялыг болгаш аныяктарының коммунистиг революциялыг союзунуң Төвүн комитединиң эргелекчизи, оон соонда кызыл-кыдыг чаңгыс бараан болгаш Тываның аныяктарының коммунистиг революциялыг союзунуң Төвүн комитединиң эргелекчизи черле ажылдап турө.

Бо үеден иштинде ол дыка хей күштү болгаш энергиялыг республиканың шинчилеалыг болгаш культурлуг доскузунуң, партия үүлгэлериниң болгаш партия үүлгэлериниң комсомол кадрларын шилеп-дерилеп, ажыглаар төлээлериниң ажыглаашкынын сөөрүмчелеп болгаш аныяктарның коммунистиг революциялыг союзунуң Төвүн комитединиң эргелекчизи черле ажылдап турө.

Г. В. Иванов Аде-чүүлүүн Улуг дайынның чылдарында Тыва Арат Республиканың Бичө Хурал Президиумунуң Дөргелиниң оралакчызы болуп, Кызыл Аскер частьтарынга 64 хуузаа чораан. 1978 чылдың ноябрь 23-те мөңгээн.

Бистиң область организациязының Г. В. Иванов үе-чыылгалыг кандыг-даа ажылдарга ажыглаашкын чорударын оон организаторлуг талантылыг ажыл-агыйының эргелекчилиг шинээлериниң, кижилерге сагыш чоруктаар, аныяктарга чүүлү өөредип, чүүлдүг кылыр чүүлүнүң ында-ноолдарын шилеп-дерилеп, ажыглаашкынын сөөрүмчелеп болгаш аныяктарга ажыглаашкынын сөөрүмчелеп болгаш аныяктарга ажыглаашкынын сөөрүмчелеп болгаш аныяктарга

МӨҢГҮН КУДАНЫҢ БҮДҮҮЗҮНДЕ

Мөңгүн куда. Адаарга бөөни эптиг. Оңзагай дыңгаалыг дээр. Мөңгүн! Куда! Мөңгүн куда дээрге от-буле тутпан ийи кижиниң амыдыралында бирлээлдиг уттундурбас ушуқады чүрттээнииң хөрбөбеш чыл болганы.

«Ак-Туруг» совхозтуң иструкциясының Байлак-оол биле Ирина Данзырынның ажыттыңналгы оңзагай хүн —мөңгүн куда-бо чыл ноябрь 25-те, бүгүн болуп эртер. От-буле кудага шагда-ла белеткеткен. Ам бүгү чүве белеп. Чар, чалалгада тараттыпган. Ада-эне совхозтуң үзүктелгелиг төлээлери, хойнуң эш-өөрү чыглып келир. Мөңгүн куда дүжер.

Бодап-даа көөрге, үзээри беш чылды кады чүрттап эртеп эртикен? Маңаа чыгыс сес-биле харылзап болур. Аас-кежиктиг! Аас-кежиктиг ажыттыңналгы чүрттелгени тургузуп алыры кижиниң бодундан хамаарыжыр. Ынчангаш Алдын-оол биле Ирина хып дээн ажыттыңналгаларын четтирчишкен, ажыл-ижиниң ажыттыңналгаларын эптиг-эптиг чорупкаалар. Эптиг, найырал-ла кады чоруп, чүүлээ чүве доктар болбас. Ынчангаш олар күш-ажыл-ла дыңнап болур:

Кызыл-Дагдан ырак эвесте түрек дег суур хойнуңда ыштаг бар. Алдын-оол биле Ирининиң адазы ол. Малзынарының культуплуг амыдыралы-түрүттелгелиниң ажуурган өөрүшкүдүр кижи. Маңаа органаалылары дег, хүлүмүүрүг. Биле ол бистиң утпуң алдыр. Хойнуңуң ...үзүктелгелиг төлээлери ...да ...ажыттыңналгаларын ...ажыттыңналгаларын ...ажыттыңналгаларын

Бүгү чурттарның пролетарийлери, каттыжыңар!

ШЫН

СЭКП Тыва обкомунуң, Тыва АССР-ниң Дээди Совединиң болгаш Министрлер Чөвүлелиниң органы

№ 272 (10869) | 1978 чылдың ноябрь 26, воскресенье | 1925 чылда газеталеттингеш | Ортаа 2 коп.

АЖЫЛДАН ТУРАР

Байкал-Амур магистралының Төп участогунуң демир-орукчулары беш чыл эгезинден бээр чеди миллион тонна чүктерин соорткен. «Беш чылдың хүн бүрүзүн — шалынчы темп-билеп» деп кыйгырыг оларның кол дозуну. Олар трафикти он ай мурнаа турар, бо дээрге чурттуң демир-орукчуларының эң дээре көргүзүлгелериниң бирээзи.

Чаа магистралды дургаар тудуг материалдары, машиналар, дериг-херекселдер, өске-дыка чүктер соорткон эшелоннар кээп турар. БАМ-ның Тында, Янкана, Беленький болгаш өске-дыка станцияларынче билеттерни чурттуң демир-орук вокзалдарында садып турар.

БАМ-ның чаңгыс участоктарының күжениишкиннериниң ачылышында посадилер ярославскиелер хуусаада көрдүнгенниден 5—6 ай мурнаа, ажыглалга кирип турар. БАМ-чыларның шалынчы эстафетазын локомотивтер бригадалары уламчылап турар. Моон мурнунда чүктерни чүгле чаңгыс талаже—БАМ-че соорткон турган болза ам локомотивтер уткушпаан чорупп эгелээн.

(СЭТА-ның корр.).

М. А. СУСЛОВКА БОЛГАР ОРДЕННИ ТЫВЫСКАН

Эш Т. Живков ноябрь 23-те Кремльге Георгий Димитров орденни СЭКП ТК-ның Политбюро кежигүнү, СЭКП ТК-ның секретары М. А. Суслокка тывыскан. Эш Суслокту ол шаннал-биле БКП биле СЭКП-нии, БУР биле ССРЭ-ниң, совет болгаш болгар улустарының аразында ынаныышкыны пайыралды болгаш кады ажылдажылганы бөгүнгүнүң улуг ачы-хамаарыжы дээш, ССРЭ-ге социалистиг болгаш коммунистиг ниитилелдиң тургузуулүүкүнүнүң улуг салымыкпыны дээш шаннаан.

Шанналлы тыпсын тура, ол шаннал болза бүгү болгар коммунистерниң болгаш бүгү болгар улустуң эң М. А. Суслокка хаяа хүндүткелиниң ойлаа чүректиң ханылыңдан ынак чоруунуң илерээшкини болур деп, эш Т. Живков чугаалаан.

Георгий Димитров орден-биле Силерни, эргим Михаил Андреевич, шаннааны улуг теоретик болган марксизм-ленинизмниң арыг чоруу хөөн бердингеш демисеттүү болур Силерниң улуг ачы-хамаажаларыңа, делегейниң социалистиг дем каттыштырылгазын болгаш делегейнин коммунистиг шимчээшкинин бүжүглаарыңа Силерниң салыпшкынарыңа бистиң хүлээп коргенивистиң илерээшкини болур деп, Т. Живков демдеглээн.

Ол болза Силерге, бистинбиле Силерни шинчы пайырал база хаяа эш-хуу чөрүк холбап турар кижиге, БКП биле СЭКП-ниң аразында ак-дүмалышкы чангыс эртем, боттанышкында социалистиг интернационализмниң үлегери болур бистиң чурттарывыстың база улустарывыстың аразында бүгү талалыг кады ажылдажылганы, чоокшулаашкынны хөгжүдеринге Силерни салыпшкыннаар дээш бистиң өөрүн четтириишкинниивистиң база илерээшкини болур.

Эш М. А. Суслов оон пиктиелә-политиктиг ажыл-чорудулгазынга чүгү-даа хамаарышпас книжилер социалистиг демократтыштырылгазының күчүзүндүн моойлакчы үлүг күштерни ап турар. Бистиң соруглавыс — тайбынны чедип алыры, ону улустар ажыл-ыялының чаңчылыкты хүтпээр болдурары.

Хүндүткел-биле хүлээп алганы дээш база чөвүлел хуралдың чедиишкиннериг ажылдаарының херээнге кирген үлүг дээш бүгү делегацияларның, бүгү сагыш-сеткилдиң өөнүзинден бистиң совет өөнүктерииске өөрүп четтириилгенниң илергейлээрин чөпшээреп көрүңер. Советтер чуртунуң бүгү коммунистеринге ак-дүмалының байырын чедирип, коммунизм тургузуушкунунуң херээнге чаа-чаа чедиишкиннерлиг болуруң алдарлыг совет улускa күзеп тур бис.

Эш Э. Хонеккер Совет Эвилелиниң Коммунистиг партиязының ленинчи Төп Комитедиң болгаш ССРЭ-ниң Чазаа дээш, өөнүү болган эки Леонид Ильич Брежнев дээш, социалистиг дем-каттыштырылгазының партияларының, күрүнелериниң болгаш улуттарының чаңгыс болган сырый каттыжышкыны дээш, тайбын болган аймак чок чорук дээш демисеелге чаа-чаа чедиишкиннер дээш дашка кодүрээн.

Эштер Л. И. Брежневтиң болгаш Э. Хонеккериң чугааларын улуг кичээнгей-биле дыңнаан болган аныш часкаашкыннары-биле уткаан.

Дүштеки шайлалга пайыралдыг, чүректиң ханызывыдан байдалга арткан.

(СЭТА).

ВЕНЕРАЖЕ ОРУКТА

ЫРАККЫ КОСМОС ХАРЫЛЗААЛЫНЫҢ ТОВУ. (СЭТА). «Венера-11» болгаш «Венера-12» деп автоматтыг станцияларның Венераже ужудушкуну уламчылап турар.

Эрткен үениң дургузунда станциялар-биле 7,2 удаа радиохарылзаларны кылган, ол үеде шимчээшкин траекториязының параметрлерин хемчээлеп, борт системаларының ажылын контрольдаан болгаш станциялардан Черже эртем медээлерни дамчыткан.

Ужудушкун программаларынга дүүштүр станцияларга эртем шенелделерин доктаамал чорудуп келген. Станцияларда совет болгаш француз приборларын тургускаш, оларның космос болгаш хүн таммз-хөреледиишкиннерин хемчээп турарын моон мурнунда дыңнаткан. Амгы үеде планеталар аразының оруктарынга күүседкен эртем шенелделерин сайгарылгазын чорудуп турар. «Венера-11» болгаш «Венера-12» станцияларның аразы миллион километр ырак чорда кылган чамдык шенелделер солун түнелдерни берген.

Ужудушкун үеэнде планеталар аразының плазмазын комплекстиг шинчилээр амыдыралы боттандырын турар. Хүн хадының Октаргай делегеминде кандыг ажылыг боор турарын шинчилеп турар. Бедик апогейлиг «Прогноз-7» деп спутникте база ындыг приборларны тургускан, оон дузазыбиле Октаргайда хүн хадының байдалын база шинчилеп турар.

«Венера-11» болгаш «Венера-12» деп станциялар ужудушкун сорулгазын күүседириве чоокшулап орар. Ноябрь 25-те алган медээни бүгүнгө алырга, «Венера-11» деп станция Венера планетадан 12,4 миллион километр черде чоруп турар, а «Венера-12» станция ук планетага 11,1 миллион км чоокшулай берген.

Телеметриктиг медээлерни бүгүнгө алырга, станцияларның борт системалары чогумчалыг ажылдап турар.

НАЙЫРАЛЧЫ БАЙДАЛГА

СЭКП Төп Комитеди, ССРЭ-ниң Дээди Совединиң Президиумуу болгаш ССРЭ-ниң Чазаа Варшава Керээзиниң киржикчилери күрүнелериниң Политиктиг Консультативтиг комитединиң чөвүлел хуралының делегацияларынга ажар кыттыр ноябрь 23-те Кремльдиң Улуг ордузунга дүштеки шайлалга артыңгаан.

Дүштеки шайлалгага социалистиг чурттарның делегацияларының башкыннагы эштер Э. Герек, Г. Гусак, Т. Живков, Я. Кадар, Э. Хонеккер, Н. Чаушеску, чөвүлел хуралдың ажылынга киришкен делегацияларның кежигүннери киришкен.

Совет таладан СЭКП ТК-ның Политбюро кежигүннери, Политбюро кежигүннеринге кандидаттар, ТК-ның секретарылары, ССРЭ-ниң Министрлер Чөвүлелиниң Даргазының оралакчылары, СЭКП ТК-ның хорысалгалыг ажылдакчылары, шериг начальниктери шайлалгага олурушкан.

Дүштеки шайлалгага **СЭКП ТК-ның Чиңгине секретары, ССРЭ-ниң Дээди Совединиң Президиумунуң Даргазы Л. И. Брежнев** чүве чугаалаан. Оон чугаалааны болза:

Элээн каш шак бурунгаар Варшава Керээзиниң организациязының Политиктиг Консультативтиг комитединиң чөвүлел хуралы бодунуп ажылын доозу. Бистер үениң болган амыдыралдың бистиң чурттарывыстың муруңга тургускан айтырыгларының талазыбиле санал-оналарыны кадаабиле солуп, бистиң киити үрел-бодалдарывысты илерет-дыргаңга чүү-даа хаайтырбас книжилер социалистиг демократтыштырылгазының күчүзүндүн моойлакчы үлүг күштерни ап турар. Бистиң соруглавыс — тайбынны чедип алыры, ону улустар ажыл-ыялының чаңчылыкты хүтпээр болдурары.

Хүндүткел-биле хүлээп алганы дээш база чөвүлел хуралдың чедиишкиннериг ажылдаарының херээнге кирген үлүг дээш бүгү делегацияларның, бүгү сагыш-сеткилдиң өөнүзинден бистиң совет өөнүктерииске өөрүп четтириилгенниң илергейлээрин чөпшээреп көрүңер. Советтер чуртунуң бүгү коммунистеринге ак-дүмалының байырын чедирип, коммунизм тургузуушкунунуң херээнге чаа-чаа чедиишкиннерлиг болуруң алдарлыг совет улускa күзеп тур бис.

Эш Э. Хонеккер Совет Эвилелиниң Коммунистиг партиязының ленинчи Төп Комитедиң болгаш ССРЭ-ниң Чазаа дээш, өөнүү болган эки Леонид Ильич Брежнев дээш, социалистиг дем-каттыштырылгазының партияларының, күрүнелериниң болгаш улуттарының чаңгыс болган сырый каттыжышкыны дээш, тайбын болган аймак чок чорук дээш демисеелге чаа-чаа чедиишкиннер дээш дашка кодүрээн.

Эштер Л. И. Брежневтиң болгаш Э. Хонеккериң чугааларын улуг кичээнгей-биле дыңнаан болган аныш часкаашкыннары-биле уткаан.

Дүштеки шайлалга пайыралдыг, чүректиң ханызывыдан байдалга арткан.

(СЭТА).

Онгу беш чылдың үшкү чылын чедиишкинниг доозаал

ХУУСАА БЕТИНДЕ

Республика нанысылалының амыдыралы хандырыга комбинадының коллективи чурук тыртарыр цехте күш-ажылты чедиишкинниг болганы дээш байыр чедирип, моон-даа соңгаар кызымаккай ажылдаарын күүсеп. Цехке болган мурнакчыларга ортелгаг шаннаарыңа, хүндүлел бижиктерин тывыскан. Цех ам 1979 чылдың үлүүнде ажылдап кирипкен.

О. ЧЫВЫРАЛ.

Кызылдың амыдырал-ханзыларга комбинадының коллективиниң инженери.

МОСКВА. Бедик дүжүт дээш социалистиг чарыштың тиилекчилери, Казахстанның көдээ ажыл-агыйының мурнакчылары-биле ужуражыышкын ССРЭ-ниң УАЧД-ге болган.

ЧУРУКТА: ССРЭ-ниң УАЧД-ниң директорунуң оралакчызы С. В. Кальченко көдээ ишчилер-биле чугаалажып тур. Ол болза кур черни шингээдип алганнарның бирээзи, Л. И. Брежнев оон дугайын бодунуң «Кур чер» деп номунда сактып бижээн.

В. КОШЕВОЙНУҢ фотозу.

СЭТА-ның фотохрониказы.

ЧАРЫШ МУРНАКЧЫЛАРЫ

Кызылдың шассакир АТБ-зинде социалистиг чарыштың мурнуңу олурган Владимир Петрович Сарыглар комсомолчу-ажыктарлыг 23 кижи составтыг чодавчылар бригадазы чоруп турарлар. Ук бригада эртикен 10 айларның дургузунда планның онналгаларын ажар күүседип келген. Мурнакчы бригада социалистиг хүлээлгезин чедиишкиниг күүседип болгаш онгу беш чылдың үш чылының планын хуусав бетинде дооскан, 1979 чылдың январьның үлүүнде ажылдап турар. Ниитизи-биле бригада 9 айлар дургузунда 1000 килограмм кывар-таар чүүлдү камнап алыр турган, 5064 килограммы камнап алган.

Ленинчи комсомолдуң 60 чыл оюнга болган Улуг Октябрьның 61 чылынга отчуштур алган хүлээлгелерин комсомолчу-ажыктарлыг бригадазы тодептин-биле күүсеткен. Бригадада аныяк чодавчылар А. Путачев, Ю. Малыгина, В. Тамба олар экии ажылдап турар. От бригаданың көжигүннери хөй-ниитиниң ажылынга база идепкейлиглер.

О. ӨПЕЕВ.

ЧАГААЛАР ДОПЧУЛАЛЫ

ОВУР РАЙОНДА «Шалыг» совхозунуң бүгү ажыл-агыйының башкы санал 25 ногаа-степ Хөвөө-Бээ сумузунда болган сарлыктар—17 хөлдүң ыяштарында хүлээлгелиг. Чаңгыс дөрт чылдың дургузунда ыяштарын баштыглаан комплекстиг механизмнер бүгүдө дээрге тургузуп, ыяштарны ыяштаар-ыяш ажылдаан. Ыяштарны ыяштаарда, ыяштарны ыяштаарда, ыяштарны ыяштаарда,

Дыка хей чуртларга, малангы кадэр ажыл-агыйны чоруларына онза тавары чылыг сайдарлык АБШ-ка баядарга. Бигтад чуртлуктун дэнекларынын хей итгуту кедэн ажыл-агыйда тавары чоқ зонала турып турар деп чуве билзнигир болгай. Индыгыныя толзэнинде, чамлы [illegible] чок ажыла, чи ажылына помгус тавышпас, канчаар-даа ажжок улуг, чаа-чаа кедэн ажыл-агый райончарын тургузып тургаш, үстүнде ол факторнун салдарын улам хамылатып, бойдустан улам хамаарылгалыг боон эгдэженинин кэрэз бар бе? Холчок кандаачал, изнгге барын ортенип чыдар, чылда 200, экэ-де даэрге 300 миллиметр чаашкын чаар хобэларга, арта-да он-он миллион гектарга кыныл-тат тарлакынын чуве бар бе, кандыкый!

Нинчангаш ол канчаар-даа ажжок улуг ажыл-херекти нинчан нак чугаалажып турган ужурдаа ында чуве. Ол хүнзерде менээ К. Е. Ворошилов-дэ болган бир таварылгамын дугайын чугаалаан. Ворошилов нинчан кедээ районнар кезин чоргаш, сеткилэ атаар хэлзэнэ байландыг муза келген кижи чуве-дир. Оон нүр черлерни шингээдип алыр дугайында айтырыг кедүлүп турар деп дынналш, ол чорук канчаар-даа ажжок хей акша-тогарик, кижи кужу болгаш техниканы иегзэр даэрзин билгэн:

— Смоленск областын кэтээ суурдарынын чамдыктарында улус черни боттары анализ кемзтуп алган чаларын турал чодит,— деп, шаза мнагаатый чугаалаан.

Йэе дарын, нектенивын чоргузуп белзн аажок ро-ралга турган. Шиглэн дайын сомза чугэе тоо дугаар чаа чорук турган. Дайынның эжелэнгэ тандыгынан районнарның ажыл-агый байдалы кандыг турганыл даэрге, анда база-да МТС-терниг, совхозтарның колхозтарының материал-техниктег базазы үзлэнин-биле сулдаган турган. Техника хей-хей чылдар дургузунда үрлгэн, тарал шелзги бакырааан турган. Ээ-де коргузуг чуве болза — найда-даа ажылдаар кижилерге ногтишкэй турганында, чүге даэрге милиэон-калын трактористер, комбайнерлер, чеадатылар механиктер, техниктер, инженерлер агрономнар дайынга олуртаан.

Кодэо ажыл-агыйны удуртуругнинин дайын мурнунда денилэ канчаар-даа ажжок улуг кужениишкинерлерни туннелинде мун-на катап турустурувган. Нинчалза-даа кодэо черлер дуэлдэнчээны хергедевишаан болгаш кодэо ажыл-агый чоктуг эзш-чем продуктуларынга, а үлегшуруга — тиг-этке озуп турар хереглелерни ханзырып шыдаавайн турган.

Кодэо ажыл-агыйны удуртуругнда четкертерни узутлаар ужурлуг калбак программаны 1953 чылдың сентябрьда болган СэКП ТК-ның Ынмуму балыдаан. Эрги чер ажылдыг районнардан чогуур акыкты алыр дэнш шнаар бүгү иүштү салырын чуртта эт-кивенгилернин, материал-техниканың болгаш кижи кужунун четишпээн ылачайдар-да элбэзий баар шыкаш сагындырып турган.

Нинчалза-даа хамык ужур болза партичның нинчалза ажылдап ылган программазы кэдэ ажыл-агыйның бүгү ажылдарын көгүрүнче үлегшэ турдан болзажок, ук кедүлүүшкүнүү ноо-дэзаа чоргушкинниг шимтиилэрнин хандырайн турган болгаш ханзырып шыдаавас-даа турган. Ол чоруқ ылангга кол сорулга болдур тарал бүдүрүлгэнинге онза хамаажыш турган. Хову болган чаүш ажылы дорээн-на ажжок бергэ шыдаавас-тыр үве. Нинчангаш, үе-шиктү камнаш алыр дэнш болза, чурттун ажжок харыкгырдан тарал ажыглугүүне чангыс-да сөөн нөгүлзе, хамык дээ немедиени бергэ болдур кур черже хей курлакыларны болгаш дэренгилерни дилиэй-биле чоргудар ужурлуг турган. 1954 чылда шингээдип алыр дэнш башгайы 13 миллион гектар кур чер-ниг, ук шингээдип алышкын чеднишкинниг болдур болза, ол-да чылдың күзүүнде биэтин шыгжамырларывыска 800—900 миллион пуд бирээнныг тарайны немей бергэ болдур турган. Нинчангаш партия оон эгелээр деп шиитпидээн. Оон түнелинде од тактиканга тиилдэгини чедип алган, чүл даэрге кыска хугсалда биэтин чурттуун чыдыг эвес тараалыг апаар турган, оон ангыда стратегия талазы-биле баш тиилдэглиг болдур турган, чүл даэрге кур черниң ажык-байлаан тур үеде тажыглан кааптарэ, оон чаагай дэрээнүнүн ормекин сөөн алтар, оон сөөнда баш үстээн черже чогуттар дэнш эвес, ур үеде анаа ажылдаш, чүрээвэр дэнш улус ынаар чоруп турган.

Нинчаргга мында дедиглеп кагаа чогуур чүве болза, Климент Ефремович Ворошилов күүрүнниг ыдыг-бир улуг хемчээлдиг сорулгалырынын эрдежок чүгүлдэнин азы ан-да арай элек дээрзин бирдэн бирээ чокка тодарадып билир ындыг ажылдакчылырынын бирээзин турган. Ол кур черни шингээдип алырын деткээн, оон сөөнда Казахстанга чедип келгеш, кыдыг-кызыгаар чок, далай ышкаш кызыл-тас шөлзерни көргеш, ажжок ооруп:

— Бо чердерни ажыглап эгелээнивис кончуг-да эки болгай-тыр! Белорус-даа, смоленск-даа, пологда-даа тараачыгга дуза чедирер черлер бо чүве-дир. Элүүлүг-ле дүрген дуза. Кур черниң таалэзин чүрээвэр чаагай-да сөөн нөгүлзе, ынаар ээлээр-ле деп, ам, оон биэр хей-хей чылдар өртүп, хей-хей чүүлдер үттүндүра бергенде, шала мактаны дарак чугаалап болур турган чалзавас. Шинчалза-даа ынча дээр болза, окта ыыш эвес болур. Чүге даэрге атбасарныңлар нинчан чүнү кылыр ужурлуг апарганыл даэрзин биэтер, мен болган, менээ дээрге ажыл-агый районнарынын [illegible] ажыл-биле чугаалаарга, девизей хона бергэн бис дээ чугаалап болур мен. Биэтин чүге ыыжыр барганывысты болгун бергэ эвес турган. Кур чер чүүлүүт, анда өскүн, ында ажыл-дээ, чүрээвэр турар кижилер — биэтер кур чер дээ чүл даэрзин тоолгу эки биэр түрган бис. Кур чер тараачын кижэ хей-хей бергээрни таварыгыларын хемээн. 100 ажыг чыл дургузунда Атбасарның тараачынмары чүгле 100 муң хире-де гектар кур черни ажлаптаан. А чаштыргын черинин хемчээзи оон-даа эвээн турган, ол чаштырыгга ажлаптаагдан бүгү черниң чүгле үштүн бир кезээн эвээн турган. Оларның чаштыларда бөөнү чыдыын эвес, а эң эки, ол таварымчалыг ажык чылларда чаштырып турган. А ам болза чүгле ийи-де чыл дургузунда биэтин районга барык чаштык миллион гектар кур черни, [illegible] ажыл-биле чугаалаарга, девизей хона бергэн бис дээ чугаалап болур мен. Биэтин чүге ыыжыр барганывысты болгун бергэ эвес турган. Кур чер чүүлүүт, анда өскүн, ында ажыл-дээ, чүрээвэр турар кижилер — биэтер кур чер дээ чүл даэрзин тоолгу эки биэр түрган бис. Кур чер тараачын кижэ хей-хей бергээрни таварыгыларын хемээн. 100 ажыг чыл дургузунда Атбасарның тараачынмары чүгле 100 муң хире-де гектар кур черни ажлаптаан. А чаштыргын черинин хемчээзи оон-даа эвээн турган, ол чаштырыгга ажлаптаагдан бүгү черниң

Чүүк сөөртүлгези—хүннүң чугула айтырыы

ХОНУКТА 2655 ТОННАНЫ

Демир-орук болгаш сут оруктарындан бистиң республиканың улус ажыл-агыйынга чүүк сөөртүлгени мегелеп дүүшүр хөрүмдерниң ырак турарындан ооң ыңгыл-ла сөөртүүге күжү автомобиль транспорту боор турары билдингир. Ооң ужурундан Тыва АССР-ниң улус ажыл-агыйынга эргежок чугула чүүктерни болгаш барааның чедиг алыры база республика иштинге тайгарып, сөөртүүр чамдык бергелерге таварыжып келген. Сөөлгү чылдарда, беш чылдарның планнары өөрүп, улус ажыл-агыйын дүүшүлгелериниң сорулгалары улгатканы түүкүл, демир-оруктуг баазалардан сөөртүүге чогуур негелдеге четпес апарган.

Демир-орук станциязында баазалардан республиканың улус ажыл-агыйынга чүүк сөөртүлгенин негелдеге дүүшүүр хөрүмдерниң хандырар сөөлгүзү-биле СЭКП обкому болгаш Тыва АССР-ниң Министрлер Чөвүлелиниң эртиктеп айда бо дугайында айтырыгны чугаалаашкын керек, тускай доктаалды хүлээп алган. Үк доктаалда Сээн мындыган хонук саныңда сөөртүп алыр чүүктүң хемчээлин, а ол ышкаш республиканың транспорт эргелелиниң автомобильдериниң болгаш еске-дээ автомобиль ажыл-агыйларының хемчээлин ап-хөй чүүкту сөөртүүр төлевилелиг тодаратқан. Ол доктаалдың өөрүгаар хонук саныңда-ла республикажө 2655 тонна чүүктү кирип сөөртүнүп турар ужурлуг. Оны херек кырында чедип алырда, автотранспорт будуруулгелериниң, сөөртүүлгеге кирип турар организацияларның човаачыларының, сеп. текчидериниң база инженер-техниктиг ажылдакчыларының ортуузунга долгтмассалыг, таныбыр ажылының деңгедии улам бедидеп чугула. Оң ышкаш автомашиналарның техниктиг белен чоруун күштелдирер, долу ажыглалын хандырар, автомобиль транспортун болгаш ооң ажылын үүлө-соксаал тал болдыр дээш удуртулганы экижидир, социалистиг чарыштыг дүшпитилелдер организастаар херек. Човаачы кадрларның чедишпезин барымдаалаш, оларны немей өөредип, билетизаги база хүннүң айтырыы апарган. Автомобильдерниң сөөртөлгезин, техниктиг көрүлдезин экижидип, оларны артык неэктер-биле четчир хандырар ужуруг.

Республиканың транспорт эргелелиниң автомобильдерин автотранспортта будуруулгелүү ажыглаарының хемчээлерин ап турар. Ооң түңнелинде чүүк сөөртүлгенин көргүүлдери эртекен чылдыңдан экижээн дең болур. Чижек, дацыда кирип турар автомобильдериниң рейсче үнериниң хуузу эртекен чылдың октябрьда тургенныңдан 7,4 хуу көвүдээн. Тодарғылаарга, эртекен чылдың ыңгыг үезинден 1100 тонна кургаг чүүктү болгаш 2206 тонна нефть продуктуларын хойлу сөөртүнүп турар.

Түс-түс човаачылардан аңгыда чүүк сөөртүлгезиниң улуг харыысалгазын биляң, чедиишкинниг ажылдап турар автобудуруулгелер, бригадалар хөй апарган. Бындыг мөгеланнар коллективтерге Кызылдың бир болгаш үйн дугаар автобудуруулгелерни хамаарыр. Оларда коллективтерде мурнакы човаачылар В. Прибытко, Д. Ролионов, В. Баев, С. Ерлыков болгаш өскелер-дээ ооңгу бип чылдың үш чылдарының планнар даалгаларын болгаш социалистиг хүлөөлгелерин күүсединнеп, кедир чылдың үлүүнде ажылдап турарлар. Оларның автомобильдерин үрелир, анаа турар таварыштар бөөп карбээн. Бо болгаш өскелер-дээ мурнакылаашкын чылында уй транспорт будуруулгелериниң коллективтери чүүк сөөртүүнү планнаан деңнелге чедирген.

Сөөртүлге ажылы бо хире чугула болгаш харыысалгалыг, коллектив бүрүзүнге даалга мык билдингир турда-ла, чогуур негелдеге чедир ажылдавас, четпестерин ам-даа чайлатпаан, автотранспорт будуруулгелери бар. Бо талазы-биле Минусинскиниң, Кызылдың үш дугаар автобудуруулгелериниң болгаш Ак-Довуракпың автобудуруулгазының чижекее кирип болур. Бо коллективтер чүүк сөөртүүнүң допталгаш хемчээлинге ам-даа чедип чадышкан. Хамык ужур үлүртүлгениң четпеенде болгаш бар курлавырларны чедир ажыглавайн, мурнакы ужуражылыштарынга турарлыг-дыр. Ол ышкаш човаачылар чедишпес болгаш шала човаачыларның эдилекчилиг ажылдаан аргалыг ажыглаанын турар. Ажыттынган будуруулге черлериниң чап-чаа, чүүт хүштүг автомобильдер ажыл чок, анаа тургулаар.

Ажылдың чаа хевири—бригадалар аайы-биле керээ чаражып, тодарғай баазага быжыглап, ажылдаары чогуур иштерелдиң ам-даа алдакан турар. Республиканың чүүк сөөртүр болгаш чүүк алыр-даа организациялар болгаш ажыл-агыйлар автомашиналарының чүүк хүлөөп ап, дүжүрүп турар үеринде анаа турар чоруун кызырар боттуг хемчеглерни алыры база чугулаа. Ынчангы түңнелде чүүк сөөртүлгенниң планнаан деңнелге чедирген.

Республиканың транспорт эргелелиниң автомобильдерин автотранспортта будуруулгелүү ажыглаарының хемчеглерни ап турар. Ооң түңнелинде чүүк сөөртүлгенниң көргүүлдери эртекен чылдыңдан экижээн дең болур. Чижек, дацыда кирип турар автомобильдериниң рейсче үнериниң хуузу эртекен чылдың октябрьда тургенныңдан 7,4 хуу көвүдээн. Тодарғылаарга, эртекен чылдың ыңгыг үезинден 1100 тонна кургаг чүүктү болгаш 2206 тонна нефть продуктуларын хойлу сөөртүнүп турар.

Түс-түс човаачылардан аңгыда чүүк сөөртүлгезиниң улуг харыысалгазын биляң, чедиишкинниг ажылдап турар автобудуруулгелер, бригадалар хөй апарган. Бындыг мөгеланнар коллективтерге Кызылдың бир болгаш үйн дугаар автобудуруулгелерни хамаарыр. Оларда коллективтерде мурнакы човаачылар В. Прибытко, Д. Ролионов, В. Баев, С. Ерлыков болгаш өскелер-дээ ооңгу бип чылдың үш чылдарының планнар даалгаларын болгаш социалистиг хүлөөлгелерин күүсединнеп, кедир чылдың үлүүнде ажылдап турарлар. Оларның автомобильдерин үрелир, анаа турар таварыштар бөөп карбээн. Бо болгаш өскелер-дээ мурнакылаашкын чылында уй транспорт будуруулгелериниң коллективтери чүүк сөөртүүнү планнаан деңнелге чедирген.

Сөөртүлге ажылы бо хире чугула болгаш харыысалгалыг, коллектив бүрүзүнге даалга мык билдингир турда-ла, чогуур негелдеге чедир ажылдавас, четпестерин ам-даа чайлатпаан, автотранспорт будуруулгелери бар. Бо талазы-биле Минусинскиниң, Кызылдың үш дугаар автобудуруулгелериниң болгаш Ак-Довуракпың автобудуруулгазының чижекее кирип болур. Бо коллективтер чүүк сөөртүүнүң допталгаш хемчээлинге ам-даа чедип чадышкан. Хамык ужур үлүртүлгениң четпеенде болгаш бар курлавырларны чедир ажылдаашкын, мурнакы ужуражылыштарынга турарлыг-дыр. Ол ышкаш човаачылар чедишпес болгаш шала човаачыларның эдилекчилиг ажылдаан аргалыг ажыглаанын турар. Ажыттынган будуруулге черлериниң чап-чаа, чүүт хүштүг автомобильдер ажыл чок, анаа тургулаар.

Ажылдың чаа хевири—бригадалар аайы-биле керээ чаражып, тодарғай баазага быжыглап, ажылдаары чогуур иштерелдиң ам-даа алдакан турар. Республиканың чүүк сөөртүр болгаш чүүк алыр-даа организациялар болгаш ажыл-агыйлар автомашиналарының чүүк хүлөөп ап, дүжүрүп турар үеринде анаа турар чоруун кызырар боттуг хемчеглерни алыры база чугулаа.

Республиканың транспорт эргелелиниң автомобильдерин автотранспортта будуруулгелүү ажыглаарының хемчеглерни ап турар. Ооң түңнелинде чүүк сөөртүлгенниң көргүүлдери эртекен чылдыңдан экижээн дең болур. Чижек, дацыда кирип турар автомобильдериниң рейсче үнериниң хуузу эртекен чылдың октябрьда тургенныңдан 7,4 хуу көвүдээн. Тодарғылаарга, эртекен чылдың ыңгыг үезинден 1100 тонна кургаг чүүктү болгаш 2206 тонна нефть продуктуларын хойлу сөөртүнүп турар.

Түс-түс човаачылардан аңгыда чүүк сөөртүлгезиниң улуг харыысалгазын биляң, чедиишкинниг ажылдап турар автобудуруулгелер, бригадалар хөй апарган. Бындыг мөгеланнар коллективтерге Кызылдың бир болгаш үйн дугаар автобудуруулгелерни хамаарыр. Оларда коллективтерде мурнакы човаачылар В. Прибытко, Д. Ролионов, В. Баев, С. Ерлыков болгаш өскелер-дээ ооңгу бип чылдың үш чылдарының планнар даалгаларын болгаш социалистиг хүлөөлгелерин күүсединнеп, кедир чылдың үлүүнде ажылдап турарлар. Оларның автомобильдерин үрелир, анаа турар таварыштар бөөп карбээн. Бо болгаш өскелер-дээ мурнакылаашкын чылында уй транспорт будуруулгелериниң коллективтери чүүк сөөртүүнү планнаан деңнелге чедирген.

Сөөртүлге ажылы бо хире чугула болгаш харыысалгалыг, коллектив бүрүзүнге даалга мык билдингир турда-ла, чогуур негелдеге чедир ажылдавас, четпестерин ам-даа чайлатпаан, автотранспорт будуруулгелери бар. Бо талазы-биле Минусинскиниң, Кызылдың үш дугаар автобудуруулгелериниң болгаш Ак-Довуракпың автобудуруулгазының чижекее кирип болур. Бо коллективтер чүүк сөөртүүнүң допталгаш хемчээлинге ам-даа чедип чадышкан. Хамык ужур үлүртүлгениң четпеенде болгаш бар курлавырларны чедир ажылдаашкын, мурнакы ужуражылыштарынга турарлыг-дыр. Ол ышкаш човаачылар чедишпес болгаш шала човаачыларның эдилекчилиг ажылдаан аргалыг ажыглаанын турар. Ажыттынган будуруулге черлериниң чап-чаа, чүүт хүштүг автомобильдер ажыл чок, анаа тургулаар.

Ажылдың чаа хевири—бригадалар аайы-биле керээ чаражып, тодарғай баазага быжыглап, ажылдаары чогуур иштерелдиң ам-даа алдакан турар. Республиканың чүүк сөөртүр болгаш чүүк алыр-даа организациялар болгаш ажыл-агыйлар автомашиналарының чүүк хүлөөп ап, дүжүрүп турар үеринде анаа турар чоруун кызырар боттуг хемчеглерни алыры база чугулаа.

Архангельск область. Күш-ажылдың Кызыл Тун ордениг «Харп» полков Ненец автономнуг округтуң мал ажылдыг ва улуг ашыл-агыйы болур. Тундравыла одаргор-биле 22 муң ноя өөттава чөрүүр 700 баш ишек турар фирма, ак-нок дилгээр фермазы бөөп бар. Сөөлгү чүктүң ол ажыл-агыйны үзүт болгаш өлүг сагналындан бүдүүн чартык миллион рубль орулгазы ап турар.

ЧУРУКТА: № 8 нче бригадазының ажылдакчызы Елизавета Канева бичии радиостанциязының дузазы-биле Красное стурда төрелдери биле чугаалажып турары

С. ГУБСКИЙНИҢ фотозу. (СЭТА-ның фотохрониказы).

Совет амыдыралдың хевири

ХАЛАПКА УДУР МААДЫРЛЫГ ЧОРУК

Киргизиянның мурнуу талазында районнарга болган чершимчээшкинниң түңнелинде халапка таварышкан черлерде амыдырал катап тургустунуп турар. Электри хандырылгазын, сут дамчыдар четкини катап кылган. Хөй-ишти транспорту, эмнелгелер, школалар ажылдап турар.

— Бо хүнде чурттуң бүгү будуштарындан республиканың мурнуу районнарына тудуг материалдары, техниканы-бүрү дээш-черниг-көжээ турар—деп, Киргизиянның Министрлер Чөвүдөлиниң Даргазы А. С. Сүүмбаев СЭТА-ның кореспондентилери-биле беседазынга чугаалаан.

— Ноябрь ийнең эрезинде Ош областтың Алай, Совет Узгең районнарынга болган чершимчээшкинниң күжү 12 балл шкала-биле санаарга 8-8 балл болганын дыңнаттывыс. Кижилер өлүмүнден таварышкан, ынчалза-даа чурттаага болгаш бүдүүрүүге баштыңнарны, ыт-тура амыдырал объектилерни, көвүүрүглер, электри дамчыдар шугумнар, суттарлыга тудуглары үредилген.

Республиканың ажылаы чоннары бойдустуң халамыга улуг маадырлыг болгаш чурттуг көрүүшкүн. Чөө шимчээшкинниңге таварышкан районнарның чурттакчыларынга дуза көргүзери-биле база бойдус халавынын уражукчарны узуткаар тускай комиссиязы тургускан. Үредилген черлер зоназынче республиканың болгаш область партия, совет ажылчыларының ТК-ның бирги секретары Т. У. Усубалиев баштадыр аъттанып-кан. Катап тургузуушкуну ажылдарын чоругдары-биле күүрүне хөй акша-хөреңгини бергеп. СЭКП ТК-ның, ССРЭ-ниң Дээди Советиниң Президиумунуң, ССРЭ-ниң Министрлер Чөвүдөлиниң бойдус халавынга тааржыннан районнарның чурттакчыларынга чорутқан телеграммазында республиканың ажылчы чоннары чүректиң ханызындан хүлээп алган. Ада-иезиниң салыышкынды болган дузалажылгазын дээш партияга, чазаның болгаш эш Л. И. Брежневтиң бодунга ыглаш-сеткилиниң ынчалдың-ында өөрүшкүүлүг илерткейлиг турар бис.

Аныяктар төлевилиг кижилерге бүгү чурт ажы-дүшпе дуганы чедирип турар. Республиканың мурнуу районнарының чурттакчыларын ажыл-чом, эң аймаа, биргелиг үлегүүр барааныңдыр-биле хандырган. Комсомолдың районнарның ишкилериниң үлүт дузалы чедирип турар. Ынаа-ондаан болдуубазының отрадтарының тургускан, үредилген объектилерни болгаш чурттаар баазыларын катап тургузарынга республиканың бүгү тудуг организацияларының ажыл-ишти чедирип турар. Аныяк-байдалдың бүгү төлевилелдериниң ханызында Тыва-Шашпа болгаш Пачаурга 25 гратус сеңги хат-дуза бөөп турары, ажылдарының темпизин ажыктаары, чижек, чер чемчиктиг кижилер болгаш сөөлгүзү, үш хонуктың бир үргүлүнүң ажыл-ишти С. Муразакановтың ат-бүлезиниң чаа бажыңнар хөөрүп алгаш. Өөке-даа чүс чүс ат-бүлегер чаа бажыңнарже көшкен.

Амгы үеде бедидеер ажылдар артынган. Бойдустуң халамыг маадырлыг-биле тудуг кижилер чурттаар чаа чаа кварталдарны тудуп турар.

Чүүк сөөртүлгези—хүннүң чугула айтырыы

ХОНУКТА 2655 ТОННАНЫ

Демир-орук болгаш сут оруктарындан бистиң республиканың улус ажыл-агыйынга чүүк сөөртүлгенин негелдеге дүүшүүр хөрүмдерниң хандырар сөөлгүзү-биле СЭКП обкому болгаш Тыва АССР-ниң Министрлер Чөвүдөлиниң эртиктеп айда бо дугайында айтырыгны чугаалаашкын керек, тускай доктаалды хүлээп алган. Үк доктаалда Сээн мындыган хонук саныңда сөөртүп алыр чүүктүң хемчээлин, а ол ышкаш республиканың транспорт эргелелиниң автомобильдериниң болгаш еске-дээ автомобиль ажыл-агыйларының сөөртөлгезин, техниктиг көрүлдезин экижидип, оларны артык неэктер-биле четчир хандырар ужуруг.

Республиканың транспорт эргелелиниң автомобильдерин автотранспортта будуруулгелүү ажыглаарының хемчеглерни ап турар. Ооң түңнелинде чүүк сөөртүлгенниң көргүүлдери эртекен чылдыңдан экижээн дең болур. Чижек, дацыда кирип турар автомобильдериниң рейсче үнериниң хуузу эртекен чылдың октябрьда тургенныңдан 7,4 хуу көвүдээн. Тодарғылаарга, эртекен чылдың ыңгыг үезинден 1100 тонна кургаг чүүктү болгаш 2206 тонна нефть продуктуларын хойлу сөөртүнүп турар.

Түс-түс човаачылардан аңгыда чүүк сөөртүлгезиниң улуг харыысалгазын биляң, чедиишкинниг ажылдап турар автобудуруулгелер, бригадалар хөй апарган. Бындыг мөгеланнар коллективтерге Кызылдың бир болгаш үйн дугаар автобудуруулгелерни хамаарыр. Оларда коллективтерде мурнакы човаачылар В. Прибытко, Д. Ролионов, В. Баев, С. Ерлыков болгаш өскелер-дээ ооңгу бип чылдың үш чылдарының планнар даалгаларын болгаш социалистиг хүлөөлгелерин күүсединнеп, кедир чылдың үлүүнде ажылдап турарлар. Оларның автомобильдерин үрелир, анаа турар таварыштар бөөп карбээн. Бо болгаш өскелер-дээ мурнакылаашкын чылында уй транспорт будуруулгелериниң коллективтери чүүк сөөртүүнү планнаан деңнелге чедирген.

Сөөртүлге ажылы бо хире чугула болгаш харыысалгалыг, коллектив бүрүзүнге даалга мык билдингир турда-ла, чогуур негелдеге чедир ажылдавас, четпестерин ам-даа чайлатпаан, автотранспорт будуруулгелери бар. Бо талазы-биле Минусинскиниң, Кызылдың үш дугаар автобудуруулгелериниң болгаш Ак-Довуракпың автобудуруулгазының чижекее кирип болур. Бо коллективтер чүүк сөөртүүнүң допталгаш хемчээлинге ам-даа чедип чадышкан. Хамык ужур үлүртүлгениң четпеенде болгаш бар курлавырларны чедир ажылдаашкын, мурнакы ужуражылыштарынга турарлыг-дыр. Ол ышкаш човаачылар чедишпес болгаш шала човаачыларның эдилекчилиг ажылдаан аргалыг ажыглаанын турар. Ажыттынган будуруулге черлериниң чап-чаа, чүүт хүштүг автомобильдер ажыл чок, анаа тургулаар.

Ажылдың чаа хевири—бригадалар аайы-биле керээ чаражып, тодарғай баазага быжыглап, ажылдаары чогуур иштерелдиң ам-даа алдакан турар. Республиканың чүүк сөөртүр болгаш чүүк алыр-даа организациялар болгаш ажыл-агыйлар автомашиналарының чүүк хүлөөп ап, дүжүрүп турар үеринде анаа турар чоруун кызырар боттуг хемчеглерни алыры база чугулаа.

Республиканың транспорт эргелелиниң автомобильдерин автотранспортта будуруулгелүү ажыглаарының хемчеглерни ап турар. Ооң түңнелинде чүүк сөөртүлгенниң көргүүлдери эртекен чылдыңдан экижээн дең болур. Чижек, дацыда кирип турар автомобильдериниң рейсче үнериниң хуузу эртекен чылдың октябрьда тургенныңдан 7,4 хуу көвүдээн. Тодарғылаарга, эртекен чылдың ыңгыг үезинден 1100 тонна кургаг чүүктү болгаш 2206 тонна нефть продуктуларын хойлу сөөртүнүп турар.

Түс-түс човаачылардан аңгыда чүүк сөөртүлгезиниң улуг харыысалгазын биляң, чедиишкинниг ажылдап турар автобудуруулгелер, бригадалар хөй апарган. Бындыг мөгеланнар коллективтерге Кызылдың бир болгаш үйн дугаар автобудуруулгелерни хамаарыр. Оларда коллективтерде мурнакы човаачылар В. Прибытко, Д. Ролионов, В. Баев, С. Ерлыков болгаш өскелер-дээ ооңгу бип чылдың үш чылдарының планнар даалгаларын болгаш социалистиг хүлөөлгелерин күүсединнеп, кедир чылдың үлүүнде ажылдап турарлар. Оларның автомобильдерин үрелир, анаа турар таварыштар бөөп карбээн. Бо болгаш өскелер-дээ мурнакылаашкын чылында уй транспорт будуруулгелериниң коллективтери чүүк сөөртүүнү планнаан деңнелге чедирген.

Сөөртүлге ажылы бо хире чугула болгаш харыысалгалыг, коллектив бүрүзүнге даалга мык билдингир турда-ла, чогуур негелдеге чедир ажылдавас, четпестерин ам-даа чайлатпаан, автотранспорт будуруулгелери бар. Бо талазы-биле Минусинскиниң, Кызылдың үш дугаар автобудуруулгелериниң болгаш Ак-Довуракпың автобудуруулгазының чижекее кирип болур. Бо коллективтер чүүк сөөртүүнүң допталгаш хемчээлинге ам-даа чедип чадышкан. Хамык ужур үлүртүлгениң четпеенде болгаш бар курлавырларны чедир ажылдаашкын, мурнакы ужуражылыштарынга турарлыг-дыр. Ол ышкаш човаачылар чедишпес болгаш шала човаачыларның эдилекчилиг ажылдаан аргалыг ажыглаанын турар. Ажыттынган будуруулге черлериниң чап-чаа, чүүт хүштүг автомобильдер ажыл чок, анаа тургулаар.

Ажылдың чаа хевири—бригадалар аайы-биле керээ чаражып, тодарғай баазага быжыглап, ажылдаары чогуур иштерелдиң ам-даа алдакан турар. Республиканың чүүк сөөртүр болгаш чүүк алыр-даа организациялар болгаш ажыл-агыйлар автомашиналарының чүүк хүлөөп ап, дүжүрүп турар үеринде анаа турар чоруун кызырар боттуг хемчеглерни алыры база чугулаа.

Кыштаглаашкын—шалыпчы фронт

ИВИ ФЕРМАЗЫ: ажыл-ижи, хереглелдери

Иви дээрге ооң маадырдан шуут магадыг болур. Оны азырап, ажаан чорбаан чамдык кижилер чанчаа дыңнап турар: «Иниге кажаа-тороодаа, сиген шырбыш-даа негеттинмес. Азырап, ажаар кижиге шүүдел чок, магадыг мал ышкажыл. Оны ·кадарган кижи тайгыже сүрүп алыр, шөлөөк олурар». Ол көңгүс шын эвес бодал-дыр. Херек кырында кадарар кижиге иви ышкаш шүүттүг, даржыктыг мал кайда боор! Дүнүү дүн дивес, сиген-сынны кадыр-каспак дилес чоруп боор мал—чүтле иви. Оны туда кадарбас болза, таңга-таңдының ужу-кыдыы көзүлбес деңгеминиңге чидеп боор.

Бо онзагай будуштуг, аныяк үеткүг, ажыктыг малды азырай өскүүр. ооң ардыын сүүлгаяы ажыл-агыйга бөөр дээш, «Май 1» совхозтуң Чазалында иви фермазының ажыл-ишчилери тайның ашок ыяштың соогун бодавайн эрес-шудургу ажылдап турар. Ивижилериң ортузунда улуг ажыл дүүшүлгелиг, ончаннын ажылынга ак сеткилдиг кижилер эвээш эвес. Оларга Ак Хөлээтпээ, Ак Богадаңны, Ак Дорвитти болгаш өскелерниидээ хамаарыштырып болур. Иви фермазында коллудунда-ла назы дөгүй берген кижилер ажылдап турар. Оларның чамдыктарга ишчи-көрөөчи Моон-биле холбаштыр, хончуларны солуур кижилер—аныяктар дутаанында айтырыг негелделиң-биле тургустунуп турар.

Бедийде бистиң иви фермазынга чаштың иви ооллай бөөр үеде санмаашиктээр дээш аныяк ооллар, кыстар келип турар. Хөөчүк ивижилер оларны дыштырып алгаш, иевин ажырап остуруериниң аргазынга өөредип турөөр. Чамдык аныяктар ам иви анайларын остуруп доруктарынга шөөрү арга-дүшкүлелдээ ажыглаан. Чижек, Раиса Кыжажаа, Татьяна Санылга олар артыкаа чаштың 50—60 баш иви анайларын мөңгү доруктурган. Мичилзээжок фермага дүүлажып келген аныяктар анаа дыштырып ишчилерниң артыш кылбайн, дедир чорүп баары харааданчыг-дыр. Ынчангаш оларга үеде иштиң кым кадарар үжүрүлүүл деп айтырыг чаңгыландыр тургустунуп келир. Бедий фермазында үш төөгөдө чүтле чаңгыс комсомолчу ог бүлө иви кадарып турар. Оон өске аныяктар чоо. Комсомолчу-аныяктарны иви фермазынга доктаамал алгалдаар кылдыр путевка-биле чорудар дугайында айтырыгны совхозтуң комсомол комитединиң көрүнүп кыдыңмайн турар.

Маңаа чаңгыс-ла чижектиг кижилер бодай-дыр мен. Ивижилер ырак-узак черде чурттап турар, олорның совхоз, район төвүүнге чедерги берге дээрэн совхозтуң болгаш районнуң удуртукчулары эки билир. Ивижилер бо чылын чаңгыс-даа катап кино, концерт көрбээн. Тайга-таңдыда ивижилерге чаңгыс-даа катап доктор келип, лекция, беседа кылбаан. Бистиң кандыр байдалда чурттап турарывыс мыя моон-на тодаргай ышкажыл. Удуртукчулар сагыш төөваан чүве болза, ооңа чаңгыс лекторну бисче напчан чорудуп шыдавес деп? Шак мындыг четпестерни чайледыры күзеңнег. Ивижилерге кичээнгейлиг күштелдирер чүүгүр.

А. ДАЖЫРГАН.

Чалыларда иви фермазы. Тожу район.

Кыштаглаашкын—шалыпчы фронт

ИВИ ФЕРМАЗЫ: ажыл-ижи, хереглелдери

Иви дээрге ооң маадырдан шуут магадыг болур. Оны азырап, ажаан чорбаан чамдык кижилер чанчаа дыңнап турар: «Иниге кажаа-тороодаа, сиген шырбыш-даа негеттинмес. Азырап, ажаар кижиге шүүдел чок, магадыг мал ышкажыл. Оны ·кадарган кижи тайгыже сүрүп алыр, шөлөөк олурар». Ол көңгүс шын эвес бодал-дыр. Херек кырында кадарар кижиге иви ышкаш шүүттүг, даржыктыг мал кайда боор! Дүнүү дүн дивес, сиген-сынны кадыр-каспак дилес чоруп боор мал—чүтле иви. Оны туда кадарбас болза, таңга-таңдының ужу-кыдыы көзүлбес деңгеминиңге чидеп боор.

Бо онзагай будуштуг, аныяк үеткүг, ажыктыг малды азырай өскүүр. ооң ардыын сүүлгаяы ажыл-агыйга бөөр дээш, «Май 1» совхозтуң Чазалында иви фермазының ажыл-ишчилери тайның ашок ыяштың соогун бодавайн эрес-шудургу ажылдап турар. Ивижилерниң ортузунда улуг ажыл дүүшүлгелиг, ончаннын ажылынга ак сеткилдиг кижилер эвээш эвес. Оларга Ак Хөлээтпээ, Ак Богадаңны, Ак Дорвитти болгаш өскелерниидээ хамаарыштырып болур. Иви фермазында коллудунда-ла назы дөгүй берген кижилер ажылдап турар. Оларның чамдыктарга ишчи-көрөөчи Моон-биле холбаштыр, хончуларны солуур кижилер—аныяктар дутаанында айтырыг негелделиң-биле тургустунуп турар.

Бедийде бистиң иви фермазынга чаштың иви ооллай бөөр үеде санмаашиктээр дээш аныяк ооллар, кыстар келип турар. Хөөчүк ивижилер оларны дыштырып алгаш, иевин ажырап остуруериниң аргазынга өөредип турөөр. Чамдык аныяктар ам иви анайларын остуруп доруктарынга шөөрү арга-дүшкүлелдээ ажыглаан. Чижек, Раиса Кыжажаа, Татьяна Санылга олар артыкаа чаштың 50—60 баш иви анайларын мөңгү доруктурган. Мичилзээжок фермага дүүлажып келген аныяктар анаа дыштырып ишчилерниң артыш кылбайн, дедир чорүп баары харааданчыг-дыр. Ынчангаш оларга үеде иштиң кым кадарар үжүрүлүүл деп айтырыг чаңгыландыр тургустунуп келир. Бедий фермазында үш төөгөдө чүтле чаңгыс комсомолчу ог бүлө иви кадарып турар. Оон өске аныяктар чоо. Комсомолчу-аныяктарны иви фермазынга доктаамал алгалдаар кылдыр путевка-биле чорудар дугайында айтырыгны совхозтуң комсомол комитединиң көрүнүп кыдыңмайн турар.

Маңаа чаңгыс-ла чижектиг кижилер бодай-дыр мен. Ивижилер ырак-узак черде чурттап турар, олорның совхоз, район төвүүнге чедерги берге дээрэн совхозтуң болгаш районнуң удуртукчулары эки билир. Ивижилер бо чылын чаңгыс-даа катап кино, концерт көрбээн. Тайга-таңдыда ивижилерге чаңгыс-даа катап доктор келип, лекция, беседа кылбаан. Бистиң кандыр байдалда чурттап турарывыс мыя моон-на тодаргай ышкажыл. Удуртукчулар сагыш төөваан чүве болза, ооңа чаңгыс лекторну бисче напчан чорудуп шыдавес деп? Шак мындыг четпестерни чайледыры күзеңнег. Ивижилерге кичээнгейлиг күштелдирер чүүгүр.

А. ДАЖЫРГАН.

Чалыларда иви фермазы. Тожу район.

Болбурзектиң судалы

СЭТА-ның КОРРЕСПОНДЕНТИЛЕРИ ДЫҢНАДЫП ТУР

ЭП-СЕТКИЛ КАТТЫШТЫРЫЛГАЗЫНЫҢ НЕДЕЛЯЗЫ

Совет Эвилелинде ноябрь 23-тең эгелеп эфиоп революциязыбле эп-сеткил каттыштырылгазының неделязы эгелээн. Ону империализмге болгаш реакцияга удур африкан болгаш араб чаартарның демигелги-биле эп-сеткил каттыштырылгазының Аддис-Абебада болган делегей конференциязының шиитширибиле эртирип турар.

Ол хүннерде Эфиопияга революциянның тиилээнинге, ол чуртту мурнунда туруп турар тайбың тургузуушкуннуң эң чугула сорулгаларынга тураскаатқан митингилер, дуралдар, найыралдың ужуражылыштынары болгаш кежээлери, фотодемелгелер болур.

Эфиопияның хамаарышпас чоруу дээш кежээде быжыг болгаш идепкейлиг-биле турүүп келген совет кижилер мөзүгээдеп болгаш дарлалдан хостуг шинчилелди тургузар, чуртуң чангыс эвээ болгаш девискээриниң бүдүн чоруу дээш, тайбың база социал деңнилге дээш демисежип турар улус-биле найыралдың сагыш-сеткилин туректин хамаарышкан илередип турарлар.

(СЭТА).

ЮНЕСКОНУҢ КОЛ КОНФЕРЕНЦИЯЗЫНДА

ПАРИЖ. СЭТА-ның корреспондентизи Е. Коржевтиң дам. чытканы болза: ЮНЕСКО-ның Кол конференциязының XX сессиязының пленарлыг тураалыга «Дең эртелиг болгаш культура база эртем талазы-биле кайызынга-даа ажыктыг кады ажылдажылга — улустар аразынга тайбың, найыралды болгаш бот-боттарын биляры бижыглаарының чүүл факторуг» деп революцияны үзээп алган.

Культураның болгаш эртемниң чедиишкиннери-биле деңгеейниң солчулгазы болза амгы үеде социал культура болгаш эртем дешилгезиниң ол чугула факторларының бирээзи болур деп ССРЭ-ниң саналы үндезинге болган ол документтеде демиргеген. Шидиг конгрессте муруглер болгаш улустар аразынга тайбың иевжа-хелбээ» харылааларны быжыглаар артаны боор, чөптүг эвес чоруктуң база дарлалдың, ылаңгыя расизминиң болгаш апартеидтиң бүгү факторларын чок кылырынга идигин боор болгаш тодарған база ооң үзүүр-түлээ-биле демиргеннин, деңгеейниң дүшүүрүлүг чоруунуң, чаварлышкынының быжыглаарынга идигин боор.

Резолюцияда «сорадилгенин, өртемнин, культураның болгаш информациянын чөптекчеркеедерге-биле тайбың, киживиң эрге-черин хүндүлээш коору база улустар аразының бот-боттарын билчиргя йөш-ажыл-ишкилерин күштелдирерин болгаш оске улустарга хамаарыштыр коор деп чок чоруктуң база онзагыяг чоруктуң, расизмниң, колониализмниң болгаш апартеидтиң идеяларын пропагандалаарынга удур бүгү-ле болдунар хемчеглерни ап чорударын» сүмелээн.

Ол сорулгаларны боттандырыр чорудары-биле резолюцияга ынаан каш программалар хемчеглерни төлевилээн. Резолюцияны дэмжип чүве чугаалаашкын. Совет Эвилелиг социалистиг өске чуртгар-биле бир дөчей тайбыланып, чуртгар аразынга бүтүрөөр чоруктуң болгаш найыралдың биологтарының ужу-кыдыын ээлеп-хамаарыр политиканың өскерилгезинге чөптекчеркеедерге-биле удур чүве чугаалаашкын болган. Ынчангаш ССРЭ-ниң төлөөлекчилери сагыш-дырган.

Чүүлю АКШ болгаш Израиль резолюцияга удурланганнар.

БУРУУ ШАПКАН

АДЕН. (СЭТА). Тайбың-ның Бүгү-делегей Чөвүдөлиниң президентизи Ромеш Чандра баштаан делегациялың Йемен Улуг Демократтыг Республиканга аян-чоруу доозулган. Йемен Социалистиг партиязының ТК-ның чиңгине секретары Абдель Фаттах Исмаил болгаш Президент Чөвүдөлиниң даргазы. ЙУДР-ниң премьер-министри Али Насер Мухаммед-биле ун делегация чугаалажылышкынар кылган.

Империализмниң Чөвүкү Чөөн чүүте политиказын, ылаңгыя Кэмп-Дэвидке ат салган сепараттыг чугаалажылышкынарны талалар буруу шапкан. Талалардың түңнел дыңнадыын ында парлаан. Олар Кэмп-Дэвид дугурмулгазын сойгалаан араб күрүнелер болгаш чазаптар баштыңнарының Багдад чө өүлел хуралының түңнелдерин бедии-биле үнелээн.

Ф. КАСТРОНУҢ МЕДЕГЛЕЛИ

ГАВАНА. СЭТА). Кубада совет будуртулгениң МИГ-23 деп самолеттарының бары-биле холбаштыр Каттышкан Штаттарның чазаанын «сагыш чөвээшкыны» деп адаар түүлүнүп ийи ардынын шинчилеп Кубаның Компартиязының Бирги секретары, Куба Республиканың Бүүрүг Чөвүдөлиниң болгаш Министрлер Чөвүдөлиниң Даргазы Фидель Кастро сойгалап илереткен

Чүгле камгалал сорулгаларынга бараан боон турар ол тактиктиг самолеттарның барын Куба чажырбайн турар деп, куба болгаш даштыкы журналистерниң белүү-биле үнүшкеннер. ол медээлээн. Олар болза стратегтиг самолеттар болбайн турар. Пропагандисчи каттырыкчыг чүүлдүң дузазы-биле ону долгандыр «кризис» деп адаар байдалды тургузуп алыр дээн АКШ-тың кочуланчыг күзелелиг-ниң ажыглаарын көргүзүп турар.

ДЕМИСЕЛЧЕ КЫЙГЫРЫГ

ХАНОЙ. (СЭТА). Пол Поттук — Иенг Сариниң реакциялыг белүүнге удур демиселче кеңгээлиг-ниң тиилээнинге ол боттандырган армиязын кыйгырган тускайлаан сөөлгү үүле-бүгү хуралга иештиктиг кедергеи-ниң тоолаган райондарындан көп турар чүүлдерге айытқан деп. Вьетнамның информация агентилелээ дыңнаттыр.

Шидиг хуралдар Ханойже 20-ги тайгаштың партия комитединиң секретары Ким Ань-тының удуртулгазынга ирээлиг-ниң түңнелдеринге чорудуп шыдаан. Ынчангаш олар Кэмп-Дэвид дугурмулгазын сойгалаан араб күрүнелер болгаш чазаптар баштыңнарының Багдад чө өүлел хуралының түңнелдерин бедии-биле үнелээн.

Объективте~Үстүү Вольта

Үстүү Вольта Республика—Барыын Африканың төвүнде, далай эриктеринден болгаш сазыг оруктарынзан ыяш черде турар улуг эвес нуруна болур.

Ооң девискээри 274,2

Уран чүүлдүң кижилери

ЧҮГЛҮГ КУШ ДЕГ ЧАЛГЫННАНГАШ...

Доштуг океанның кыдыынга

«Ам кино тырттырар ажыл-иемге Чукотканга чедип бергеш, Сонгу Доштуг океан ыдыкка Сонгу Доштуг океан ыдыкка Николай Оскуевич», «Ленфильм» киностудиязы, Г. Кропачев».

Ындыг телеграмма алгаш, Николай Оскеевич ажыл-ижин шала дүвүреккей берген. Шиглай мейиинде кежээ ыдыкка ыдыг, чодуураалар чечектелип, ът-сиген, ыяш посаларын келген. Ам баар черни Доштуг Далай кыдыы. Дурускулгалыг хоочун артист аңаа бар барын ажылдаарынга белеткевил алгаш, улуг оруунче ыттаанган ап.

Чүрттүп чөөн талазынын сонгу түрк үрдүктүн тыва-дыр делгимнерин дургаар ол самолётка үзүп орган. Амыдыралдың ортаан оруктарын доюлдур бодаптыларын: «А-а-дыр ам Алдын-Маадырларның баштыдының ролюнга ойнап турумда» оон кол маадыры Самбажыктын: «Ах, дээрде эзирни корүкер даан оолдар, бистер бараа ыяштар үзүп чалгынаар болган боозувусса» деп чугаазы бар болгай. Бо дээрге тыва ыяжи эрге-медел, хостадга чок чораан шагда, революция мурвунда үеде чугаа-дыр. А ам адыр-болган шаг-дыр ийин. Улуг Төрөөн чүрттү эргий чаңгыс-ла хүн үнүдүр! Чүлүг күш дег болганывыс бо-дур ийин»...

Бир хүн хире үжүткаш, Чукотканга чеде берген. Оон соонда мырыңай Сонгу Доштуг океан ыдыкка «Күреш» деп, балыкчы колхозтуң төвүүге барган. Чукча чогаалчы Юрий Рытхэуның «Чемпионның ыяк-биле» деп чогаалынга үндезилээн ыдыг аттыг уран-чечен фильминиң кол болуушкунларының бирээзин аңаа барын тырттырганы ол. Ында кол маадырларның бирээзи—аңчы Нононуң ролюн Николай Оскеевич Өлзей-оол ойнап турар.

Дүнаартай ишти час турган Тывазындан ол Сонгу чүүке чеде бээрге ыында 20 градус соок, хат-шуурган, харлыг дүүн бо-ла болу бээр болгай. Ол черниң ажыдының ро-кинонуң кол болуушкуннарын чогум-на шак мындыг байдалга тырттырган. Кинога Казахстандан болгаш оолдар аны-дукума республикалардан база-ла артистер киришкен. Сонгу чүктүң агаар-бойдузунуң нарын, берге байдалдары оларнын ажыдыктаа-дыңга ойнап бээр болгаш, ыяш-хары үлгедыы-даа берек. Николай Өлзей-оол аңаа улуг дыка тоовайн.

Кол бээрге үүн ыяш ыя-

дыының кижилериниң, ажыл-ажыдарының ажыл-ижиндеки ажыы-чаңын хандыр өөрепип билип алыры, аңаа чаңчыгары турган. Ол черниң ажылдары ада-өгбелериниң салгалдарынга шилип бээр. Ында ыяш-хары ыяштар ноорүй аалчылар, ажыктар ажыдыктаа-ла, Сонгу Доштуг океан ыдыкка

Бүгү чүрттарниң пролетарийлери, кажалыжыңар!

ШЫН

СЭКП Тыва обкомунуң, Тыва АССР-ниң Дээди Совединиң болгаш Министрлер Чөвүлелиниң органы

№ 273 (10870) | 1978 чылдың ноябрь 28, вторник | 1925 чылда гидөөлеттинген | Өртээ 2 ном.

180 КГ ХОЙЛАР

Чүрттө ам улуг — гиссар укаанның хойларын өстүрер «Гиссар» деп укаалыкчылга совхозу ол хойларны өстүрер талазы-биле 1980 чылдың деңнелиндэ четкен. Амгы үеде ук совхозта гиссар укаанның 30 муң хире хою бар.

Совхозтуң специализастаан ажыл-агыларже чорудуп турар бир хоюнуң дириг деңзини 180 кг чедип турар. Литвер-чат. лыг бо хойлар Таджикистинда шитпээ-биле 250 муң баш хире. Совхозтарның хоюлары амгы үеде чайлаглардан көшкеш. Кара-Дагның мурнуу талазында шөлчерлерде кыштаглап эгелээн. Одир бүргүзү чылыг каакаалар-биле болгаш чем-биле бүргү хандырган.

СЭТА-ның корр.

БИСТИҢ ЧУРТТУВУСТА

ФЕРМАНЫҢ МИКРОКЛИМАДЫ

Малды бойдустан шүүт ангыландырып болбас. Ыяшталган тускай артемиздер ферманың хаттар хүрээлеп, шилчидип тургузуп тура, малдың туруш байдалын бойдус байдалдарындан сонгуруглыр. Ферманың бүтү аймаанга хөй сандаалыг орааларын турарлар. Удут-улуг будуруулелерин — эт, сүт, чуурга болгаш дүк фабрикаларын тургузарда долгандыр турар факторларны оорнин, кичээнгейге алыры чугула.

Малдың ажаалга режимин содуурда азы чайгы ажаалгадан кыжыгланыр шилип, тургузу ажаап азырарда оон амыдыралының хереглеттирер тооп корбес чорук чедимче чок байдалга таварыштырар. Эртемденнериниң фермаларга чорутпан шинчиледдери микроклимат-биле холбашкан элээн чазыгларны болгаш эжертивмейн турар чүүлдерни илереткен.

Чижээ, Москва чогунда «Фаустово» совхозтуң ишек ажаалгаларының аныяк (—40 градустан 15—17 градуска чедир бедидилерге, ажаарның шынчээшкинин бир секундада 0,5 метрден 0,2 метр чедир соолуушкадыгарга ышкыргыш физиологтуг көргүзүглер оранчок янзы-бүрү бергеи. Ажаалга байдалдарын шилээр эскерилерге малдың продуктуулуунга база саадарлыг бир-ниелеп опаштыр алырга айда сүт саалдазы 240 килограммдан 252 килограмм чедир ке. вудээн. Мал чеминиин ат-оолдарында алыктыг болган.

Чырык режимин ышкыргыш ажыок саалдарлыг. Эртем. деннериң чыллаан түнгелдерин бетпээр ажаарга 60—10 дээш ышкыргыш байдалгы чайгыыр бүрүзүн чыгыыр-терге таварыштыр. Хамаан ол-тугериниң база-да ышкыргыш ышкыргыш-даа чок болган: кислород четпезиндеи куштар хамчыктан олуп турганнар. Эң-не бодуун сэмэ-вентилляцияны эге тургусканы дузалаан.

Арыг агаар тыпары чүүле кижилерге ажыктыг эвес. 0,3 хуу хөмүрүзүг ажыг хей, 0,05 хуу аммиак дириг амытаннарга хоралыг. Ам-даа ыяш хей фермаларда хей шыдамчыкшынарын бүрүүг-биле чайгартайын турар. Ыяштыг-даа болза агаар полизаторларын аныкпаа эгелеп турар ферма-лар база бар апаргылаан.

Азырал амытаннарның биологтыг дерегтелерин түгүмен айтырыг чылдар сайын болбас. Херек кырында ол дээрге малды ажаарының чогуур байдалдары ол-дур. Бүгү чоннуң Ленин аттыг коллэ ажыл-агый ергежелериниң академ-ческий ритемдериге ол байдалдарны шилээрилге дамчыдыкчы чүүлдүнүң дутайын базалаан ту. рар элээн нам чинчилеглер биле чорудуулер.

Чинчилеп көрүлге чем дээш, бергеи сүүнү башкыларлап тургаш, ооттап хайгаараткан 10 муң—25 муң кг сүүнге ажыктыг бергеи болуур кижиниң бир, хорук санында чемгерер. Ында киргеннээн 80 хуузу ортак-ам. нең амыдыралы фуллеттерлем хандыралыңга чарыгдаа-ышаар, күүдө оон артыкка ергежелеп сүт алыдалын үнаштырынга сорулгалыг болуур.

Мал-чинчилеп эки болган тө, тум-на мал темпереглер ете-чедирлер ажыктыг эвес. Чаңчыс-та ол дээ бо? Сүт малдың организмизиге оон чаа-бадыр-ның температуралы деңнелтер чылыр. Шиңгет төлээ малда оон сүт-биле сүттээр болза-ны болзаттыр. Чылыг сүт-биле сүттээр болза, бир-ниелеп сиилгээр алыпсаа, бир сыш аргыдында 50 температуралы сөөлээ-ге хамнаттыр, ол болза 250 килограмм сүттэ болуп дээ-ышаар.

Чөөлүг малга мал ажаалгазынга температураны тургуп болур хей факторларны ажыдыкшынарга ам-на ышкыргыш ап турар апаарга. Аңгы-ла ышкыргыш-ны ажыдыкшынар ол болза ферманың орулгазы улуг болур.

Д. СМИРНОВ

СЭТА-ның хайгаараткыжы.

ХҮЛЭЭЭЛГЕ КҮҮСЕЛДЕЗИН ХЫНАП ТУРБИС

БЕДИК ТЕМП-БИЛЕ

БЕДИК АТ ХҮЛЭЭНДИРИП ТУР

Беш чыл бурунгаар Аян-Хээ биле Хеймерек Ондарлар комсомолчулар тургаш, хой ажылынга ажылдаарынче республиканың комсомолчуларын болгаш аныяктарын кыйгырган. Бугун хой ажылында келген оларның ол эгелээн кыйгырыыбиле он-он аныяк кижилер шүдүргү ажылдап турар. Оок ссонда Ондарлар СЭКП-ниң хүрээлекчиниң киргеннер. В. И. Ленинниң чуруун сиилбээн кызыл карттыг партбилетти ап тура олар:

— СЭКП кежигүнүнүң адын кезээде бедик-биле кадагалаар бис, ол ат биске хей чүүлдү хүлээндирип турар-дыр, ынчангаш кажан-кезээде, нама-даа мурнуку одуругга турмуг бис — деп даңгыраглааннар.

Аныяк коммунистерниң сөзү ажыл-херээ биле нарышпаан. Сөзүнге шынчы болбушаан. «Октябрь 30 чылы» совхозтуң бо хоймулары хой ажылынга киргениниден бээр-ле чыл санында терүүр чүс хойга онаалтыр 100-тен хей хураганны ап келген, а бо чылын чүске онаалтыр көргүзүү 132 хураган болган. Аян-Хээ Ондар Тыва АССР-ниң эвдэрлиг малчыны деп хүндүлүг атты чедип алган...

Боттарының эрес-шудургу ажыл-херектери, хей-нимти амыдыралынга идепкейлиг киржилгези-биле СЭКП кежигүнүнүң бедик адын төлептиг-биле бадытнап чоруур ындыг коммунистер улус ажыл-агыйының кайы-даа адыларында, күш-ажылчы коллектив бүргүзүнде бар. Олар кажан-кезээзеш дег, СЭКП-ниң XXV съездизиниң шиитпирлерин, онгу беш чылдың планныг онаалдаларын күүседир дээш демиселдиң авангардында чоруп турар.

Бугу улустуң социалистиг чарыынга идепкейлиг киришпишаан, хой-хей коммунистер онгу беш чылдың планныг даалгаларын күүседир чоокшулаап келген, а олорның чамдыктарында оны ам бээин күүседекпен кижилер бар. Олардан ажылчыннар, чолаачылар, сээнчилер, хоймулар, ынчылар дээш өскө-даа янзы-бүрү мергежилдиг кижилери хей. Чижээ Кызылдың дараныпга фабриказының ажылчыны коммунист Раиса Сумбаа онгу беш чылдың планныг даалгаларын доозуп рапорттаарынга чоокшулап турар. Ыраккы Тожунуң аңчызы Тундума Кумзуп чүгле эртнеп аңныыр сезонунда бээин 4881 рубльдиң аң-өлүүнүң тывыжын күүрүнеге киргген, ол ам онгу беш чылдың планын күүседипкеш, 1981 чылдың үлүүнде амылдап турар.

Күш-ажылга болгаш хей-нимти амыдыралынга үлегер-чижээн көргүспүшаан, планныг сорулгаларны күүседиринге үеэн мурнай берген коммунистер база эвээш эвес. Республиканда база бир сураглыг чолаачы Социалистиг Куш-ажылдың Маадыры Ю. Н. Зюзинниң, Ленинчи комсомолдуң шаннылының лауреады чолаачы В. Д. Титовтуң, «Алдан-Маадыр» совхозта бо чылын төрүүр чүс хойдан-на 141 хураган алган хоймуу Д. А. Ооржактың, «Большевинтиң» саэр бир инектенне 9 айларда 2828 кг сүт сагган саанчызы Т. Д. Кара-Салдың болгаш өскө-даа он-он ындыг коммунистерниң аттарын партия эге организацияларының отчёт-соңгулдалыг хуралдарынга, ам эртип турар партийның район конференцияларынга сеткил ханыышкыны-биле адап турар.

Партия кежигүнүнүң адының ужур-зуузын улам-на улам бедик кадурер дугайында ленинчи айтыышкынны удуртулга болдургаш, коммунист нижи амыдыралга-даа, нимтилел амыдыралынга-даа база амыдырал-чурттаалгага-даа — кажан кезээде, нама-даа коммунист болуп артар, бистиң ленинчи партиливыстың кежигүнүнүң бедик адын төлептиг эдилээр ужурлуг деп партия өөредип турар.

Ынчалзажок чамдык ийи-чаңгыс кижилериниң талазындан коммунистиг бедик адын бужартадыр, даандырган ажыл-херекке хууда харыысалгазын ношкадыр, партижин болгаш күүне сагылга-чурумун кажызы-биле үзээр таварылгалар ам-даа бар. Партия эге организацияларының отчёт-соңгулдалыг хуралдарының дугайында редакцияга келген чагаалардан алырга «Тес-Хем», «Тээли», «Малчын» совхозтарда чамдык коммунист малчыннар алган хүлээлгелерин чедир күүсетпээни илереэн.

Чамдык партия организацияларында коммунистерден негелдени кошкатканындан, ийи-чаңгыс эштер партижин хайгаараларлан дашнаарлап, организацияның ажыл-амыдыралындан хоорүүл эгелээр чоруктар база бар. Районнар аразының Кызылда «Сельхозтехника» каттыжыышкынының парторганизациязынга ындыг таварылга болган. Коммунистер В. Сысоев, Б. Даржа олар үргүлчү арагалап сагылга-чурумну үреп, партбилеттерин чидиргеш, партиядан үндуртиннер; ол ышкаш Моңгун-Тайганың партия организациязындан аныяк коммунистер Валентин Хертек биле Шинин-Хөө Көлдар-оол олар база-ла партийжи салдардан адырылгаш, кем-херек үүлгедиринге четпеннер. Оларны партиядан үндүрген.

Ындыг таарымча чок чоруктар СЭКП Уставының негелделерин коммунист бүргүзү хажык чекпа күүсетпен турар талазы-биле ажылды чамдык партия эге организацияларның ношнадын турарындан боол турар. Оон аңгыда коммунистерниң нижи бүргүзү-биле ажылды, ылаңгыя хуралдарга база партбюроларга оларның отчёттарын, дыңнадыгларын алырын, ажылында болгаш ажжы-чаңында четпестерлиг партия кежигүннери-биле эш хуузунуң беседаларын ыыры четпес практикалап турар парторганизациялар бар.

СЭКП кежигүнүнүң бедик ады коммунисне хей чүүлдү хүлээндирип турар. Ол нама-даа, кандыг-даа ажыл-херекке авангардчы ролюн, бедик харыысалгалыын кергүсиен, бодунуң организанчы чоруу, бижыг сагылга-чурум, төлептиг ажжы-чаңы-биле өскелерге үлегер-чижек болган турар хүлээлгелиг. Партия организацияларынга эртнилээн отчёт соңгулдалыг хуралдарга ол бүгү айтырыглар чугула черни эдээнни чугаажок. Партия организацияларны бүргүү коммунистерниң шүгүмчүлелдиг саналзарынга үнаселээш, хемчегларни ажылдап кылган. Ол хемчегларни боттандырбышаан, СЭКП Уставын бүзугаар коммунистерден негелдени бүгү талалыг күштелдирери — парторганизацияларчың бир чугула сорулгазы болур.

СЭКП-ниң XXV съездизиниң шиитпиолерин, онгу беш чылдың планныг даалгаларын чезинишкинниг күүседиринде бир чугула негелде — ажылга бедик харыысалга, организастыг чорум болгаш бижыг сагылга-чурум болур. Ол бүгүге бирги эдээлеп коммунистер үлегер-чижээн көргүзер, олар идепкейлиг дайынчылап болуп, нимти хөрекке төлептиг үүүн киирер үмүрлүглар.

ХЫНАП ТУРБИС

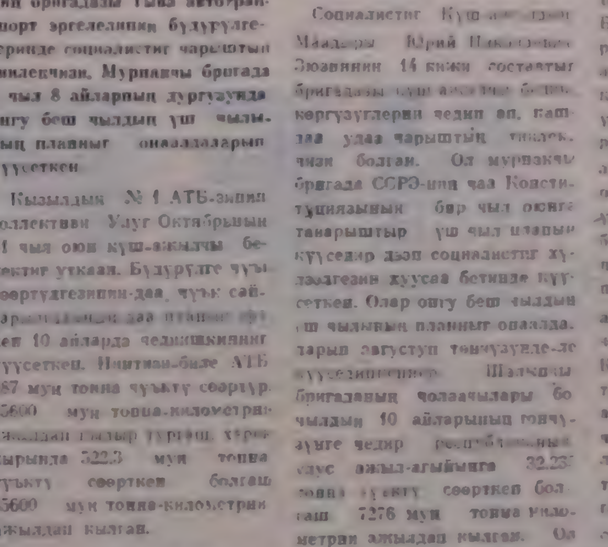

Кызылдың дараныпга фабриказының Хову-Аксыпга филиалы — аныяк бүдүүлге. Оон бүдүрген продукциязы фабрикапы-биле дөмей. Иштикпелерни, оруп-дежээшти херекселдерни ук филиалдың ажылчыннары дааран турар.

Бо филиалда П. Г Дюкареванын удуртукан бригадазы хевендеп курткалар бүдүрүп турар. Ол коллективте 62 кижи бар. Шупту ол ажылче хаара туттунган. Күш-ажылчы бо бригада ноябрьның даалгалын күүседипкен, пландан ажыр 40 курткапы бүдүрүп үндүрген.

Бригаданың кежигүннериниң аразында социалистиг чарыш болбаргаш. Оон түшелин доктаамал үндүрүп турар. Чоокта чаа түүжел ёзугаар бирги чергиниң муркакчы даараныкчы Ганина Куулар чаалап алган. Ол курткаларның оргазын даараар хүлээлгелиг. Бир хүнде 102 курткапын ол кезээн кылыр турган, 110 болгаш оон-даа хойну Г. Куулар бүдүрүп турар. Ол чедиишкиннери дээш Ганна Орус-оолованың чүрүүн сүүрүүн Хүндүлел сөмбизинге киргген.

Г. О. Куулар чүгле муркакчы даараныкчы эвес, харын ынчаларның база ядепкейлиг дагдыныкчызы. Ол дыка хөй аныяк даараныкчыларны өөреткен, олар муркакчыларның одурүүнде киргеп.

ЧУРУКТА: (солагай талазындан) бригадир П. Г. Дюкарева биле муркакчы даараныкчы Г. О. Куулар

А. ЗАЙЦЕВТИҢ фотозу

Делегейниң кол кичээнгейинде

Варшава керээзиниң киржикчилери күрүнелериниң Политиктиг Консультативтиг Комитединиң Москвага болган чөвүлел хуралы бүтү делегейниң хей-нимтизиниң кол кичээнгейинде турар. Чөвүлел хуралга хүлээп алдынган Декларацияны болган дыңнадыгны бүрүн азы делегеренгей допчулаа-биле СЭКП ТК-ның Чигизис секретары, ССРЭ-ниң Дээди Совединиң Президиумунуң Даргазы Л. И. Брежнестиң Кремльге болган дүштеки шөйлалгага чугаазын парларыышаан, ынзы-бүрү чурттарның мээлелиг информацияларын черлери бо чөвүлел хуралга ажыы делегейниң политиктиг амыдыралының эң чугула болуушкуларын бодуп, дүшкүүрүг чоруктуң чаңыргының ханыладырынга чаа удуг идеяларын бергеи дээрзин онаалап демдеглеп турар. Болгарияның, Венгрияның, ГДР-ниң Польшаның, ССРЭ-ниң, Чехословакияның коммунистиг болгаш ажылчын партиладарының база чазактарының удуртукуларының Медегелериң база калбаа-биле таныжырлавышаан. Үениң болгаш амыдыралдыг турузун келгеин айтырыглар дугайты Москвага сонал-оналдарны калбаа-биле солуушкан Варшава керээзиниң киржикчилери күрүнелериниң ниити үзел-бодалдарын илерткен политиктиг чугула документтиң хүлээп азган деп айтып турар.

Варшава

София

Прага

ГДР

Париж

Нью-Йорк

Варшава керээзиниң киржикчилери күрүнелериниң Политиктиг Консультативтиг Комитединиң Москвага болган чөвүлел хуралы бүтү делегейниң хей-нимтизиниң кол кичээнгейинде турар. Чөвүлел хуралга хүлээп алдынган Декларацияны болган дыңнадыгны бүрүн азы делегеренгей допчулаа-биле СЭКП ТК-ның Чигизис секретары, ССРЭ-ниң Дээди Совединиң Президиумунуң Даргазы Л. И. Брежнестиң Кремльге болган дүштеки шөйлалгага чугаазын парларыышаан, ынзы-бүрү чурттарның мээлелиг информацияларын черлери бо чөвүлел хуралга ажыы делегейниң политиктиг амыдыралының эң чугула болуушкуларын бодуп, дүшкүүрүг чоруктуң чаңыргының ханыладырынга чаа удуг идеяларын бергеи дээрзин онаалап демдеглеп турар. Болгарияның, Венгрияның, ГДР-ниң Польшаның, ССРЭ-ниң, Чехословакияның коммунистиг болгаш ажылчын партиладарының база чазактарының удуртукуларының Медегелериң база калбаа-биле таныжырлавышаан. Үениң болгаш амыдыралдыг турузун келгеин айтырыглар дугайты Москвага сонал-оналдарны калбаа-биле солуушкан Варшава керээзиниң киржикчилери күрүнелериниң ниити үзел-бодалдарын илерткен политиктиг чугула документтиң хүлээп азган деп айтып турар

Варшава

София

Прага

ГДР

Бүгү-ниити таңбын, удустарның хөстелгезы болгаш хамаарышпыс чоруу дээш, боо-чеңээкти ийдере бүдүрериң соксадыры дээш, чеңээглеништиниң дүмүрери дээш, делегейниң дүшкүүрүг чорукун улам-на чамырыдырары дээш, удуктар араазында бүдүрежилеп болгаш нанылалды быжыглаары дээш чангылыш чок шиитпирлериниң дугаанын медеглээнзер деп. Чеңээлеништиниң «Туже ергежелеп соолуну ашыткан. Тергиндээриниң, дараан, молчүүрүүнүн болгаш деп эргелиг эвес чоруктуң политиказын ишкерилизм ам-даа чорутпушаа. турар амгы үениң байдалдарында делегей харылзаалардың чаа хевирин бадыткап тургузары, социалистиг чурттарның чангыс эвин болгаш сарын каттыжышкынын быжыглаары оңза ужур-дузалыг болуп бар чыдар дээрзинге бүзүреллиг чөвүлел, хуралдың кириижикчилери пергейлээн.

Бүгү-ниити таңбын, удустарның хөстелгезы болгаш хамаарышпыс чоруу дээш, боо-чеңээкти ийдере бүдүрериң соксадыры дээш, чеңээглеништиниң дүмүрери дээш, делегейниң дүшкүүрүг чорукун улам-на чамырыдырары дээш, удуктар араазында бүдүрежилеп болгаш нанылалды быжыглаары дээш чангылыш чок шиитпирлериниң дугаанын медеглээнзер деп. Чеңээлеништиниң «Туже ергежелеп соолуну ашыткан. Тергиндээриниң, дараан, молчүүрүүнүн болгаш деп эргелиг эвес чоруктуң политиказын ишкерилизм ам-даа чорутпушаа. турар амгы үениң байдалдарында делегей харылзаалардың чаа хевирин бадыткап тургузары, социалистиг чурттарның чангыс эвин болгаш сарын каттыжышкынын быжыглаары оңза ужур-дузалыг болуп бар чыдар дээрзинге бүзүреллиг чөвүлел, хуралдың кириижикчилери пергейлээн.

Чөвүлел хуралга Варшава керээзиниң киржикчилери күрүнелериниң Политиктиг Консультативтиг Комитединиң Москвага болган чөвүлел хуралы бүтү делегейниң хей-нимтизиниң кол кичээнгейинде турар. Чөвүлел хуралга хүлээп алдынган Декларацияны болган дыңнадыгны бүрүн азы делегеренгей допчулаа-биле СЭКП ТК-ның Чигизис секретары, ССРЭ-ниң Дээди Совединиң Президиумунуң Даргазы Л. И. Брежнестиң Кремльге болган дүштеки шөйлалгага чугаазын парларыышаан, ынзы-бүрү чурттарның мээлелиг информацияларын черлери бо чөвүлел хуралга ажыы делегейниң политиктиг амыдыралының эң чугула болуушкуларын бодуп, дүшкүүрүг чорукту чаңыргының ханыладырынга чаа удуг идеяларын бергеи дээрзин онаалап демдеглеп турар. Болгарияның, Венгрияның, ГДР-ниң Польшаның, ССРЭ-ниң, Чехословакияның коммунистиг болгаш ажылчын партиладарының база чазактарының удуртукуларының Медегелериң база калбаа-биле таныжырлавышаан. Үениң болгаш амыдыралдыг турузун келгеин айтырыглар дугайты Москвага сонал-оналдарны калбаа-биле солуушкан Варшава керээзиниң киржикчилери күрүнелериниң ниити үзел-бодалдарын илерткен политиктиг чугула документтиң хүлээп азган деп айтып турар

Варшава

София

Прага

ГДР

Париж

Нью-Йорк

Варшава керээзиниң киржикчилери күрүнелериниң Политиктиг Консультативтиг Комитединиң Москвага болган чөвүлел хуралы бүтү делегейниң хей-нимтизиниң кол кичээнгейинде турар. Чөвүлел хуралга хүлээп алдынган Декларацияны болган дыңнадыгны бүрүн азы делегеренгей допчулаа-биле СЭКП ТК-ның Чигизис секретары, ССРЭ-ниң Дээди Совединиң Президиумунуң Даргазы Л. И. Брежнестиң Кремльге болган дүштеки шөйлалгага чугаазын парларыышаан, ынзы-бүрү чурттарның мээлелиг информацияларын черлери бо чөвүлел хуралга ажыы делегейниң политиктиг амыдыралының эң чугула болуушкуларын бодуп, дүшкүүрүг чорукту чаңыргының ханыладырынга чаа удуг идеяларын бергеи дээрзин онаалап демдеглеп турар. Болгарияның, Венгрияның, ГДР-ниң Польшаның, ССРЭ-ниң, Чехословакияның коммунистиг болгаш ажылчын партиладарының база чазактарының удуртукуларының Медегелериң база калбаа-биле таныжырлавышаан. Үениң болгаш амыдыралдыг турузун келгеин айтырыглар дугайты Москвага сонал-оналдарны калбаа-биле солуушкан Варшава керээзиниң киржикчилери күрүнелериниң ниити үзел-бодалдарын илерткен политиктиг чугула документтиң хүлээп азган деп айтып турар

Варшава

София

Прага

ГДР

Париж

Нью-Йорк

(СЭТА)

Л. И. Брежнев

КҮР ЧЕР

Бын азактаган, шичаарга оон ажылаан турганы трактористер бригадазы совхоотун тоо турлаанган үзе киририпе, кывар чүүл нурлавыры чок артар чыгыы болу берген. Шидыг-ла суртемчиг эвес Жаныспайка хемчигеш, хоочуннарныг чүгаазынган алырга, арнин ажыр үеллөөр хире апарган. Хемнин дожу ажыласында чытпыпаан, тракторларны доп-дорааш ол чарыкче кежирери херек апарган. Нестеренко болдунуң эштериниң ол ондаатаг шоферлериниң чөгүдарынга дүрелеңнип, оларны кежиржип каан, а болдунуң трактору ядактың соолунде кежирген. Шичалзажок кыры чайынылай берген, эрин чытпан дош шыдаштайн ойлуп дүже берген...

Одиуктери олген ужин сугдан үндүрүп алган деерге, оон карнаныңга Совет Эвилелиниң Маадырының шынзылгазы чораан. Олар-биле кады ыңдыг кижи ажыдап турар дээрзин оон мурнунда совхозка кым-даа билбээн. Даниил Потапович Нестеренко Маадыр атты Днепрни гидростанция-биле хемчеги дээш адаан болган. Шичангаш оон олгени ийи дакпыр хомудаичыг болу берген. Днепрни сактып тур мен, олучүүр алышкыны турда-ла, ол хемни кешкен маадырлар сагыжымдан үттүндүрбээн. Бөрбээнин чок ол кижиге хову хемчигежи шаптыктаашкын ужу-бадыр сагындыртып-дыр ийин! Шичалзажок хүүдээлгэ ыңдыг таварылгалар тургулаар болгай.

Оон бир ыңдыг чүве мээң сагыш-сеткилимни сала доктуруган. Нестеренконуң чүрүткэ турган үлегелериниң ойбукчери украин ышкашкыг шеткиндиң тыл аянга. Хөлүге тарын ажыттың дээш оларны болуп-биле экелген болганда, ол Казахстанга ур туруткары-биле келгени ол-дур. Шичаарга оон ышкыларны ол чокка өскүп үнүп келген.

1954 чылдың кыжы кадыг-дошкун, хөлөр дээш үзе ажалыг, коңгуг сеок болган. Бүр аян чаа чөрээн үелелериниң чүрүмнеринге ажыктыг, ол чаваны парлап үндүр-дүн оларга ставлаан мен. Сөөлүнге варлаан үнүрүгэн ол чаңы бүгү чүрттэн он-он муң адамның ажык Калинин Григорий Родионович-биле экелдеп болганда, ол Казахстанга ур туруткары-биле келгени ол-дур. Шичаарга оон ышкыларны ол чокка өскүп үнүп келген.

«Бо номчугаштың тыпкан кижиге! Эргим эш, мында бижип каан чүвени шүүтсүнмейн, Львов хөрээйнүң Гончарев кудумчузунда бир аттаарлыг бажыңның 15-ки квартиразында Серафима Васильевна Рагузовага даңчыдып берип сно.

Мээң эргимнем Симочка! Карак чажы таккан хөрээ чок. Сеңээ берге болдурун билир: тур мен, шичаала-даа мен мындыг чүведе тамаршаккымда-ла чүүү канчаар боор. Долгандыр хову — кыдымда-даа, төңгүү-даа чок. Анаа-ла дужаап чоруп ор мен. Шүүгээн дөстүр чедип тур, шичаалажок үе-шиг билип алыр дээрге, чүү-даа келдыбес-тир. Бир эвес мен чок апарыкмга, оолдарывны кижилер киидир шак шичаар кижинит. Эт, аңыларал-ды, чүрттаксанчылын чүү дээр! Шак ошкадым. Мээңге сээң Василий».

Ол олүрүп мозереп билгеш, донуп эгелээн, ажай бергеи салзаларын-биле ыңдыг бижиишкинин ол кылган:

«Болдарым Владимир биле Александр Рагузовтарга. Мээң эргим төдөрим, Волушка биле Сашунька! Бистиң чонувус бай-ыыдалыг болгаш ыяш-шинек чүрттазын дээш, мен кур чөрге чедип келген мен. Мээң дерээмни силер уламчылаарыңарны күзеп тур мен. Мээң эргимнерим, силерни ыяк ошкадым. Силериң ачаңар.»

Бо чагаа хуулуп, ог-бүлезиниң адрезинге чоруткан кыдыг сагындырар. Шичалзажок ол чагаа чүрттан түрээ бүгү кижилерге кайгырыг болу берген. Үндүрүк-киирик үжүктерлиг саазынарны менээ коргускенде, кажан ону номчуп куцедеримге, ажыктаан туруп, харыга берган. Журналистиреге долгаан, калбайның чөлүүлеринде ажыл, ол чаваны парлап үндүр-дүн оларга ставлаан мен. Сөөлүнге варлаан үнүрүгэн ол чаңы бүгү чүрттан он-он муң адамның ажык Калинин Григорий Родионович-биле экелдеп болганда, ол Казахстанга ур туруткары-биле келгени ол-дур. Шичаарга оон ышкыларны ол чокка өскүп үнүп келген. Сөөлүнге варлаан үнүрүгэн ол чаңы бүгү чүрттан он-он муң адамның ажык Калинин Григорий Родионович-биле экелдеп болганда, ол Казахстанга ур туруткары-биле келгени ол-дур. Шичаарга оон ышкыларны ол чокка өскүп үнүп келген.

(Эгези №№ 269, 270, 271, 272 «Шынга»).

6

1954 чылдың баштайгы күр-черги күүүн кажан-даа үүнүт мен. Бистиң областың Гурьев районунуң совхозтарының тергиин үжүгжымышкын үезинде күр черниң «самолинка» дээр кызыл-тазының моожазын менээ экпеп түдүскан. Ол моожаны холдарымга түдүп тура, мээң бодап турган бодалдарымны сес-биле дайчыдар арга чок. Ол үнүүзүн даңа-ла ыяк чүвени — бистийбис планнарны болгаш бодалдарны, үйгү чок дүмерни, мөңгүзүлдүрүп, кижилер сеткилинге ышкыныр, хат-дүүүүр, өрек чок чер-черлерге чоруп турган трактор бөлүктөрүнү, хөлүге ажыктың ойлаанын чүвелер-биле — дедерип калган темир-дес, темир-бетон блокторун, ажык-ла-даа дээрге ойбалаттынган. Ол бүгү чүүдер үш-үлүүн, зайбаш чок апарган, ыяк чылдың деозунуңга дөзуланган када берген сарыг чашпанныр арагында корзая берген чытыкпаан.

— Кайы черниң уевек-ковил!

— Демир-орукчуг.

Орук салбырының начальнигин чалап экээрин диледим. Ол дораан чедип келгеш, чугаалай-дыр: Байзак Перменович Перменов. Ол биллиглиг, ажыл-херекчи кижи, чүвени бидир, оон-биле кады оон-баштак-даа специалист болду, оон ыяк-ча деп немеп каггы:

— Адымны будавазын дилеңим. А оон башка ыяк кижилер дыңналынга бүзүреевс болгаш чени Бальзак деп адай бээр чүве. Шичаарга мен чогаалчы эвес, а орук ажылдакчызы, оон аңгыда француз база эвес, а арыг-казах уктуг кижи мен.

Нарын айтырыг шиитпирлээр ужурлуг турган, шиитпирлээн мен хөлүге шээ берге-биледиңде кым-бир кижиниң тып эккээрин дилеңим.

— Дилээн херек чок,— деп, Перменов чугаалады.— Бо чаңында турар — Никанор Георгиевич Сивченко ап-дур. Ам чаа станциядың тудуп турар, а мурнунда областың тараа белеткелдер эргедилиниң начальнигы турган. Ол херекче профессор кижи-боор.

Демги курут шөлүүн кыдыңга улуг эвес болук кылдыр олурупган алдывыс. Районуң удуртукчуларын эки билир кижи мен. Николяненко деп фамилиялыг белеткел пунктузунуң начальнигин чөнээ чаа кижи болуп турган. Оонбиле каш сес солушкаш, ол фронтучу, далайжы чоргаан дээрзин билип алдым. А бир дугаар айтыышпаан ыяк ажылдакчыларга таныжып.

— Бо шөлүү арыгларывга болгаш боже темир-орук азымын шиеринге ыяш дүмер отургил?

Перменов блокноозунга бир-ле чүвени бичеп алгаш, ыяк ажылдакчыларга:

— Арыгнап аштарывнга—бир хонуң, орук тееринге—ийи хүн керек.

— Өөскүштя дилеп олуур силер. Беш күн деп сананып алыңыңар. Район чеже хире тараа бээрим?

Журнян харыылады:

— Боже чангыс район тараа сөөртүп турар авес. Тараа эңдерилген, Есиль-даа, Балкашинда-а, Кургальджин-даа боттарының тараазын бээр сөөртүр-дүр. Чангыс сес-биле чугаалаарга, Атбасар үш миллион пуд тараазын хүлээп алыр болгаш чорудар апаар. Эң эвээш дээрге-ле мындыг.

— Биилингир-дир...— даап бедекчичиже кордум.— Бүгү тараазы бо шөлдү дамчыштыр арттырып болур бис бе?

— Болбайн канчаар—деп, ол харыылады.— Шичалзажок чүгле черни ашчаары эвээш болгай. Чүгле чер аштап ыаарга, саларыны хажытканы ол болур, ол харын аңаа-ла ажыл-агыйжы эвес чорук ышкажыл.

— А чүү херегиз?

— Тарыыр, дескилээр, тырый бастырар. Дезинфекцияны база ыяап-ла кылыр херек. Бир эвес дүрүм ёзугаар кылыр чүве болза, оон хире хүндеп неменер.

— Никанор Георгиевич, кедергей улуг дүрлүгдыг болгай силер. Черле оон оскө аргалар чок чүве бе?

— Амыдыралга кандыг-даа чүвени кылыр ужурга таварышкылаан мен—деп, Сивченков чугаалады. — Оон башка... Шолду орттедиптин болур. Савандан экпеп чатказ, хүнгүлдүр орттедиптер. Чер иээш, печка дүвү дег, ажык кадый бээр.

— А дезинфекциялаары?

— От бүгү чүвени арыдыптар.

— Байдалын үнер арганар оң-дур!

Шыттаашпас мындыг. Бүгү чүве дүгүрүштүүлээн хире. Шичалзажок белеткел пунктузунуң начальнигин чугаага киржи берип.

— Чок, Леонид Ильич, чөнүүрүшпес мен. Тараа кайа-даа чедерге шилгээ чүү дээн? Хөлүге тараа ажык черге чыдар-дыр, мөңгө ыяап-ла ажык черге чыдар аштар. Бо херек улуг тараа тараазы шүүлээр шиитпирлээ бүгү район-даа дааскы шыдаавс. Тараазы өскүүлер дээн-дир бе!

— Багонавр-биле силерни бо шиитпирлээ дегээр-ге, ыяк ажылдакчыларга таныжып алыр болгаш, ол-ду-биле дүгүрүштүүлээр ышкаш.

— А моңу шичаарлаг—дээш, ол холу-биле дүгүрүштүүлээр ышкаш.— бага болуперип алыр силер бе?

Ол адыр кедергей-де ишти турган чүве, хүн чөнүүр черге шөлүүлейн турнаан кылдыр саттаалгалар, дезинфекциялаар ажыл чок деп болдур, шичаарга агаар медээзи база ыяшкыстыг хөлүр. Шичалзажок чаңс кутталуп келбээс дээрзин ырык чагаалыпан шыдаар боор.

— Тараазы ажык черге дүлээп алырын шуут хөрүгээнин билир болгай силер. Мен ыңдыг харыылгаланы болучма ап шыдаавс мен — деп, Поволяненко чугаалады.

Ёзу барымдаалап, болдунан чайладырым болан турар деп, ону чөмелээри хамыктын белеткел турган. А ол дүнгүүр кижи мээң сеткилимге таарыштыр. «Кыла каапташ!» — деп, чамдык кижилер болеви амыр чугаалаар болгай, оон сөөнүп чүү-даа кылбас. (»Чаа ыңдыг-дыр, кыла чаапташ мен!» деп апти-де ыяап кижи бир ыңдыг ыштан дугайын база сөөлүүреди чугаалаар мен). А Николяненко дээрге шынап-ла дат-дат тараазы түлээп алыр, шичаарга ол даап чогум-на болу хамыылаар ужуруг турган. Ооскө ыштырын бакла дүгүрүкчээ орарын эскерими: силерге чүү боор, айтыышкын берип каап чоруй баар ол ла-дыр, а бис канчаар бис? Агаар-бойдуту дужаар эвес, эшелоннар бистиң эргеңгиге эвес-тир, а олар та болур, та боябас?

— Ыңдыг-дыр, тозартайлап көрээлиңер—дидим.—Тараазы черниң черинге, ховуга арттырып каары—ол дээрге ону шуут оскунар дээнивис-тир. Ында складтар бар эвес, шичаарга орукчирик үстүп, сөөк дүжерге, бис ол тараазы сөөртүп ап шыдаавс бис. Ол хиллиап-хиллиап пуд тараа черге калыр, кур черге идегелдиишкынганывыс оң, улус биске мынча дээр: удуртукчулар эвес, хоозун ажыктар-дыр силер! Шичаарга оларныы шын болур. А мында орук, станция, шиитпир состав, херек апарга тараазы камгалап алырынга дузалажыр чүү-мүү кижилер бар-дыр. Бир эвес көпек болза, солдатларывы, студентилерни, ажылчыннарны дөжө өскүүр бис—олар тараазы ажып, курганып, чудуруп, дузалажыр апаар. Тараа кала—хонута аазы хоорайга чыдарга'ынаныштыг бе дээрзинни ыяалын корбейн турарывнар ол бе, Иван Григорьевич?

— Шупту дузалажыр—деп, Поволяненко чугаалады. — А сулче мен чаасказан чоруур апаарлыр мен.

Ук эш мээң сестеримге, аңаа боттуг дузаны көргүзөр дээрзинге бүзүреевзин тодаргай апарган. Шичалзажок хомудадырын бодаавзи чеи, а оон бот тогунар чорупм соксатса чогуур турган ийик.

— Шаанга мынча дижир чүве: дайынга кижи кандыг болдур, тараа шаанга база ыяшт болур. Фронтуга албаараган бедунар канчал баарынар? Тайбың үеде-даа чамдыкта: «Кичээм!» деп алгырар ужурга таваржып болурунга болгай. Адактың соолунде бис силерден чыңчаар-даа айтырып болур бис: кур черниң ааёк тараазы болур дээрзин мурнунда билбейн турганывар ол бе, чартык чыл дургузунда аңаа чүге белеткениң албаанывар ол, күш чедип болур чүвеңерни чоп кылбаанывар ол? Че, ол-даа болу билзин. Бис база бүрүүлүг дижик бис, ол үүлеп дииге үлежипли. Шичалзажок шак бо шөл дээш силерден негээр бис, харын шыптың негээр бис! Моортан тараазы ажаап бааң кадагалап болур элеваторже чамгыс борбак үрезин-даа артпайын чорутпаан турдун деп негээр-бис. Ол ортек тыныбас тараа дээш силер биле бис кады карааалаар бис.

Чугаалажып, үдүр-шала чүдүлүүлер алыры-биле дооскулган. Болумзаң дүмдүлүүр болуунар бүгү чүүлеринга кылыр чеи деп. Иван Григорьевич база-ла ыңдыг дузалууг хевээр.

7

1954 чылдың күзүнүнээ эгелээш, кур черге шаап халдыжыкын үлам-на калбак хевээлдерге калбаган. Турүүнүн ашаан 90 чаа гобелока пемей ам-даа барык-ла 250-ки түрүлээр үжүлүүр турган. Шичаарга совхозтарның саны кайы хире өскө болдур, бистиң сагыш салыр чүүлүүр: бага ол хире көргүзөп.

Шичалзажок кур черге чоруп турар ажыктың дүжүүлгэлээ республиканың партия организациязында ол үеге чедир чүгле министиктиргеп ышкаш, харын-даа ур үениң шеригленнээлээ кадыктырган удалгыжыкшиперинге дожа тодаргай программаны идепейлеттиргеп турган. Казахстанның коозо ажыл-агыйының аңгы үелеги хемчиринин хөй-хөй чүүлдери, оон адыр структуразы болгаш хөлүгжүдүнүн оон-даа үлегелиг кылдыры шичаарга-ла, барык-ла чаагы бөлүктүү сөөртүлээр, тодаргайлаан болгаш үзеге ол ажыктың үстүүн ёзугаар бергеи турган.

Ол үеге бистиң оона сагыш-сеткилибисти тургаш чүүлдүг, ынчалдыг айтырыглаарны бисти ол-дуңгаа шиитпирлеп турбаска, бистиң чөлүүлүүлерибисти ажыктарывыс-биле болгаш-даа чөлүүлүүлерге чоруп турганы—ол дугайы «СЭКП-нин аграрполитиказының айтырыглаары болгаш Казахстанның күр черлерин шингээлип ааганы» деп чөнү шеригленээ ойлаан ажыктаашкынга үүре ынчалдыг ышкаш, шичаардагы чылларның пол бөлүктүнүүрүнүң программаат сөөртүлээри дээрзинге долгаан кереен:

Күр болгаш күрүнкаш черлерни шингээлиниң, а ол ышкаш ергиде тарын турган черлерге дужуттуг белиңериниң ажраазы биле тарае бүдүүрер алырның Казахстанның коозо ажыл-агыйының ноол адыры кылыр, аңаа тараа будүреринң мурнунда үе-биле дениварге, ондан эвээш авае хатап ковуседир болгаш ук республиканы ыңдыг ажыл-биле тараа будүреринин чүртте эң улуг району болдурар;

зонаның эң нарын бөйдүс-климат байдалдарында эң-не тааржыр болгаш ында черлериниң чайгаар бүткеп үнүш-дужуткур чоруун хевээр арттырар база ковуседир ажраазы чер ажылынын ергече үндүлеттиргеп ыңдыг системалыг ажылдап кылыр болгаш күр черге чоорт шинглеп алыр:

(Үлегчилыг).

УЧАСТОК БҮРҮЗҮНГЕ ХАРЫЫСАЛГА ДЭЭШ

СЭКП Тес-Хем район конференциязындан

ӨТКӨН ҮШ чылдарда районуң партия организациялары колхоз-совхоз өндүрүшүнүң ажыл-керектериниң дүгдүрчүлүк Тес-Хемниң коммунистери партиниң район конференциязына бүтүү талаалыг чугаалашканнар. СЭКП-ниң XXV съездиниң, ТК-ниң ооң даражалардағы пленумнарының шиитпирлеринден дамыдыралга боттандырбаскан, районуң экономика болгаш культураның үлам-даай хевирлер, ооң-ла коммунистиг киижилиидигелин боттандырыл чорудар дээш кандыг ажыл-агыйларны СЭКП райкомуның отчёт илеткелинге демдеглээнин. Ону райкомуң бирги секретары Н. Т. Дамба-Хуураң кылган.

Районуң кодээ ажыл-агыйын хевирлеринге сонгуу чылдарда 9 млн. рубль түүлүг капитал салыынелиишин ылыртеп. Совхозтарның кол будуруге фондулары бо чылдың эгезинде 11,4 млн. рубль четкен. Оларның материал-техниктиг базазы бөлүктүн, ооң-ла шиитпирлер аныдыралының дериелери, культураазы бедээн. Ынчу беш чылдың үш чылдарында совхозтар күрүнеге сүт садарыпкан планның 109, 4 хуу түүседип, планнаан ажыр 2130 центнер сүттү саткан.

Социалистиг чарыштың мурнуку одуруунда коммунистер Ч. Баткар, Д.-Х. Бадарчы олар-ның удуртуп турганы Хараал-Тей, Ортең сүт-бараан ферма-ларының коллективтери чөптө турар. Олар ам-ыңгу беш чылдың дөртүү чылынның түүнде-ажыдап турар дээрээн плантеларын демдеглээн. Райондаа 15 коллектив, 38 коммунист беш чылдың үшкү чылында алдан социалистиг үдээлгелериниң хүүсээ бүтүндө күүседиптер.

Мурнакчы хөлжүдар И. Данзуруп, Д. Нурлат, С. Хайың, В. Аракчаа, Ш. Халбаажык болгаш оскедер-даа бедик көргүзүлгелерин чедип алгылаан.

РАЙОННУҢ партия ооргазы-зациязының бот-үнезин чыл санында улгадып турар. 1971 чыл-биле деңнээрге 1977 чылда бир центнер сүттүң бодунезин 10 рубльге, хой эдиниң 40 рубльге, инек эдиниң 33 рубльге, дүктүң 400 рублье улгаткан. Малдың ооң хораар болгаш чидер чоруу илдиглиг «Тес-Хем», «О.Шынаа» совхозтарда сеолгү үш чылда оваа ковудээн. Мал ажылынга партийжи удуртулга, специалистериниң чарыскаттаын бедиктеерге сагыш салыышкын пошпак дээрээн санал бергеш коммунистер чугаалап турганнар.

Конференцияның делегатта-рын ажыл-агыйларында, илангыы мал ажылынга ажыглаза чогуур курлавырларны айытпышаан, СЭКП ТК-ның июль (1978 ч.) Пле-нумунуң шиитпирлеринде-дүүштүр четчестерни ханы аналитээшнер.

МАЛ БАЖЫҢ ооң-ла чаш төлүн опча-мен-ле камгалап алырының чугулазын, мал чемнин хөлүү белеткээрин «Чодураа» совхозта хөлжү И. С. Данзурун бодунуң саналынга оңзалап ыыттаан. Хөрел ыяш-ла байдал калдыгыл дээрге бо ажылче совхозта-даа, район-күүскомнуң көдээ ажыл-агый отделының даа спецшколлер чогуур кичээнгейин салбайн турар. Чамдык харыысалга чок эштер төрүүр чүс баш хөйга онааштыр 30-40 хураган ап турар. Оон ажыл-да диптинниң малын харыысалга чогуу-биле чидирер чорук кончуг хөй. Малчыннарның харыысалгазын бедидеринің дугайын, «Тес-Хем» совхозта малчын З. И. Шалык база саналынга демдеглээн. Одарларны чоп ажыглап, чайгы үеде мал одарларыр-биле ада-өгбелерниң шагдаа бээр чүрүткен чорааларын Улуг-Чайлаг, Бише-Чайлаг ышкаш черлерни ажыглаза ханыгыл дээрээн ол санаан-наан.

Тарын боозадылганы чогумчалыг чорудар, уксаажыдыл-гаже сагыш салып, бо талаы-биле ажыл перспективазын болаарыкшаа чугулаанын делегаттар боттарының саналларынга айтып турганнар. Чамдыкта ажыл-агыйларда код специалистер болуп кандыр уксалыы өстүрүп турарын толаргай илган болгулаар.

Үстүнде айтырыгларга хо-лооннаштыр түүлүмүүлелерин «Кызыгаар» совхозта партор-ганизация секретары О. С. Арапчор, «О.Шынаа» совхоз-туң директору И. Д. Балчый-оол олар кылганнар. Бо сов-хозтарда мал ажылынга хар-ысалгалыг улам белдиреринде малчыннарны үк ажылга таарыштыр түргүзүп, ажыл коммуникациялар база «шиит-тарны хаара тударыынче сеолгү үеде сагыш салып турарлы чөрге экп.

Мал чемин белеткээрининң талазы-биле совхозтар ара-лашкын түүлээн комплексте организациялаашкын, тургузар болза кандыг дээрээн И. Д. Балчый-оол бодунуң сана-лынга демдеглээн. Ону Ак-Чыраапе тургузар болза чөрге тааримчалыг.

Шагда чаңгыс өргеп безин чок турган. Агар хөвүүлүүлга чаа аннылырал хөгжүүн сан-ныгаан, чаңгыстаалыының болаарыкшаа чугулаанын делегаттар боттарының саналларынга айтып турганнар. Чамдыкта ажыл-агыйларда код специалистер болуп кандыр уксалыы өстүрүп турарын толаргай илган болгулаар.

Үстүнде айтырыгларга хо-лооннаштыр түүлүмүүлелерин «Кызыгаар» совхозта партор-ганизация секретары О. С. Арапчор, «О.Шынаа» совхоз-туң директору И. Д. Балчый-оол олар кылганнар. Бо сов-хозтарда мал ажылынга хар-ысалгалыг улам белдиреринде малчыннарны үк ажылга таарыштыр түргүзүп, ажыл коммуникациялар база «шиит-тарны хаара тударыынче сеолгү үеде сагыш салып турарлы чөрге экп.

Мал чемин белеткээрининң талазы-биле совхозтар ара-лашкын түүлээн комплексте организациялаашкын, тургузар болза кандыг дээрээн И. Д. Балчый-оол бодунуң санал-

КҮШ-АЖЫЛДЫҢ САГЫЛГА-ЧУРУМУН БЫЖЫГЛААР

Чоокта чаа күрүне албан черлериниң ажылакчыларының профвиелелиниң обкомунуң пленумунга «Кызыл хоорайның культура албан черлериниң ажылакчыларының болгаш албан хамаалыларының ортузунга кижизидилге ажылының болгаш күш-ажыл сагылга-чурумун быжыглаарының дугаймында» айтырыгны чугаалажыр киргем. Бо талазы-биле илеткелди профвиелел хоорломунуң даргазы Е. Захарпи-ская кылган. Пленумга курбанкының, эрге-кижизиниң оралакчызы М. Ховалыг, радиокомитеттиң местком даргазы Д. Мандың-оол, профвиелелиниң Кызыл район-комунуң даргазы З. Кургинская, музей местком-унуң даргазы Т. Нургат, культура министрлиниң оралакчы-зы В. Оскал-оол, күрүне албан черлериниң ажылакчы-ларының профвиелел обком-унуң даргазы В. Мат-сон болгаш өскелер-даа санал бергеннер.

Ииеткелге болгаш санал ниитилеп берип, чүве чугаалаңнар-даа күш-ажылдың сагылга-чурумун быжыглаар талазы-биле профвиелелиниң дыка хей комитеттеринге чамдык чедиишиннериг — бодаашыл дамдезеп турганнар. Чижек, кинопрокат конторазы, радиотелецентр, ном үнүдүр-чыр, телестудиязы, Чуловскийниң аттыг библиотека, Пушкинниң аттыг библиотека, типографиядан дөш өскерлер-даа черлериниң ажылакчыларының болгаш албан хамаалаларының ортузунга кижизидилге, күш-ажылдың сагылга-чурумун быжыглаар талазы-биле ажылында көзүү чедиишиннер чедип алдыгаан. Бо коллективтерниң ажыл-шагаа чылдагаа чоокта үнүп-арага-дарыыге хандыгар ажылдың норма-чижээн күүсетпес черуктар эрткен чылдыңнан кылырыгаан болгаш будурүлге коргуунтерге эккилеп. Чижек, радио, телецентрге эрткен чылын күш-ажылдың сагылга-чурумун үреп 12 тавариама болган болза, бо чылын 6 туруп үрээшкинге болган.

Устунде айыттыгаан болгаш өскө-даа организацияларның чугаалажып турар айтырыг талазы-биле эки чүвелерден — бот хүзүүнүң судуларының, профилактика човуледериниң, коммунистиг күш-ажылдың шиолаларының хөреңгежеңнер чөвүлелериниң, партия бюроларының болгаш өскө-даа организацияларының план бүгээр шыңгыы ажылдан турарыла-биле чедип алдыгаан. Радио-телецентрде коммунистиг күш-ажылдың шиолаларында бо киижи сүрбин турар. Олар колдуунда ажылчыннар, инженер-техниктиг ажылакчылар болуп, албан тапсыр-тылар бооп турар. Шиоланың прожектордакчылары ажылын ажылдарыла-биле тутуш холбаалыг чорупкан, бүгү коллективтиң ажыл-херээ, бодуунуң дээшки участогунуң харыы-салгазы дээш биилеп киижи бүрүзүнүң бетинерин чедип алган турар. Бо коллективте Кызыл хоорай Советиниң депутады К. Иевлев дараалаан эш хүзүүнүң судуу эки ажылдап турар. Бир эвес эрткен чылын коллективке сагылга-чуруум үрээшкинге бода чугаалаарлыг, көрө бөгүрүүр болуп, бо чылын ынак тамырлыг болуп бодаан. Бо бүгүдүң түңелиндө радиотелецентрге чүве сагылга-чурум эвилеңнээн эвес, харын бага ажылдакчыларның профессия талазы-биле бөлүп бөлүп, ажылдың шынарыг болгаш ажыктыг үлегаан. Чижек, 7 киижи профессионат сөзүглелдиг. 12 киижи категориялыг болгаш 23 киижи коммунистиг күш-ажылдың шалыптыгаан дээш хүндүлүг аттыг чедип алган.

Кирөвлөшкөт конторазының коллективиниң сүмезиом дараалаы Г. Пирогова күш-ажылдың сагылга-чурумун үрээр талазынга чөп эвилелдер тураа. Шиода социалистиг чөвүлелге бедик тенденция орга-низастан. Оон түңелиндө радиоаппаратураларны ремонтаар бригадазында (бригадир Попеко) коммунистиг күш-ажылдың бригадазы дээн хүндүлүг аттыг. Бригадага бо чылдың башкы үезинде 5 кижи киирген. А 1962 оолдан бээр-даа республиканың бир дугаарында типографиянның бүдүш коллективиниң ол аттыг сөөлөөны билиндир. Амыдыралында 8 бригада 3 шкөлдө 120 киижи ол хүндүлүг аттыг ойнаан. 37 кижи «Ажык ат дээш демисленнир турар. Местокомдан чагыда бо коллективте ажылчыннар черулеп, профилактика човуледи, херээжеңнер чоалгедип дээш өскө-даа хөй-иннен организациялар ажыктыг чыл бүрүнде ажыктыг үлегаан. Чижек, радио-телецентрге эрткен чылын күш-ажылдың сагылга-чурумун үрээн 12 тавариама болган болза, бо чылын 6 туруп үрөөшкинге болган.

Республиканың хөгжүмшүн театрының, филармонияның коллективтеринге хүндүлүг комбор болган хөй-иннен организациялары сагылга-чуруум бүгээр-даа, ажыктыг ажылдарыла-даа өөрүшкүлеп турар. Ынчалза-даа сөөлүү үезинде ажылчыннар, инженер-техниктиг ажылакчылар болуп, албан тапсыр-тылар бооп турар. Шиоланың прожектордакчылары ажылын ажылдарыла-биле тутуш холбаалыг чорупкан, бүгү коллективтиң ажыл-херээ, бодуунуң дээшки участогунуң харыы-салгазы дээш биилеп киижи бүрүзүнүң бетинерин чедип алган турар. Бо коллективте Кызыл хоорай Советиниң депутады К. Иевлев дараалаан эш хүзүүнүң судуу эки ажылдап турар. Бир эвес эрткен чылын коллективке сагылга-чуруум үрээшкинге бода чугаалаарлыг, көрө бөгүрүүр болуп, бо чылын ынак тамырлыг болуп бодаан. Бо бүгүдүң түңелиндө радиотелецентрге чүве сагылга-чурум эвилеңнээн эвес, харын бага ажылдакчыларның профессия талазы-биле бөлүп бөлүп, ажылдың шынарыг болгаш ажыктыг үлегаан. Чижек, 7 киижи профессионат сөзүглелдиг. 12 киижи категориялыг болгаш 23 киижи коммунистиг күш-ажылдың шалыптыгаан дээш хүндүлүг аттыг чедип алган.

Пленум чугаалажыр эй тыгыг талазы-биле доктаалды хүлээп алган.

ЧҮГЛҮГ КУШ ДЕГ ЧАЛГЫННАН ГАШ...

(Төнчүү. Эгези ноябрь 26 да үнген номерде).

Он улуг хураадык үш-дөрт хонуг үргүлчүлээн үезинде театрга театрлар салым-чанаш-кан чаңдан кежиктерниң ти-лекелери ышкаш, өскө-даа олардың аразында база киргеп.

— Амдыгызында ыалдарнарже чаңа бериңер, херек аварга кыйгыртыптар бис— дээш, оларны чорудуптан. Өлзей-оолдуң сагыш-сеткилин тоала чалбаан.

Анаа-даа ынаа аңгыларнаш дүүгүр ортуң шын шаанга, ган ажырганга хөөрүн үнүүлер дүүлээр болдуң. Өлзей-оолдуң ма-дыг кижи ышкаш ТАГ-ның культура хамыгының сөөлүгү Тавов Седип-оол болган. Бирле катап кижиге Бай-Тайганың чывангы Хөл сумузунга сайгат бооп чедип киргеш, ол өскүрүлүң шөлүүр ыяшкаларыга киржип турганы, кортеги аныяк оолдуң дораан эскерип каан. Аңаа чугаа узуп-даа, үр-даа болган. Адак соонда сайгыт:

— Силерни ураң-театр сүр-гүүшкө алыр-дыр, болгаш, ынаар—дээш. Ынчалза Өлзей-оол ураң чүүлүүр-дүүр өскүрүүнге киирер чүвел.

Аян тудуп үргүлчүлевишаан...

Тыва театрның хоочуунарын ышнаш, Николай Бекеевич Москвага барганда, эрги Ар-батта 26 ыйлаңнаан 12 сааттырыкката болда чер бар. Ында тараада хөлөн сагыыр башкы кижи оңу тарган оглу дег хүлээп алыр. Ол дээрге дөртүнү чедиишкинниң аттыында Москвадан Тывага келген бөлүк коллективтиң бирээзи, бодуңу болгаш режиссер Инна Ивановна Исполатова.

Хөгжүм-шаан театрының хоочуннары Виктор Кок-оолдуң, Кара-кыс Максим Мунаакторович, Николай Өлзей-оолдуң болгаш өскелерниң-даа ураң чүүл мөгөлдөлиниң берээнге бодуңуң үзүрүнү үлүгүрүп хүүрүп хөөрүп ышкаш.

Театр чанынга турган студиязы И. Я. Исполатова башта-ган артистерни шөлө мерөөлээн ураң адаглыыта болгаш өскө-даа артөөлөргө өөредиишкин, оларның галымчаланыр-дыг киржип турган. Ынаар ТАГ-ның культура хамыгының сөөлүгү Тавов Седип-оол болгаш. Бирле катап кижиге Бай-Тайганың чывангы Хөл сумузунга сайгат бооп чедип киргеш, ол өскүрүлүң шөлүүр ыяшкаларыга киржип турганы, кортеги аныяк оолдуң дораан эскерип каан. Аңаа чугаа узуп-даа, үр-даа болган. Адак соонда сайгыт:

— Силерни ураң-театр сүр-гүүшкө алыр-дыр, болгаш, ынаар—дээш. Ынчалза Өлзей-оол ураң чүүлүүр-дүүр өскүрүүнге киирер чүвел.

Аян тудуп үргүлчүлевишаан...

Тыва театрның хоочуннары ышнаш, Николай Бекеевич Москвага барганда, эрги Ар-батта 26 ыйлаңнаан 12 сааттырыкката болда чер бар. Ында тараада хөлөн сагыыр башкы кижи оңу тарган оглу дег хүлээп алыр. Ол дээрге дөртүнү чедиишкинниң аттыында Москвадан Тывага келген бөлүк коллективтиң бирээзи, бодуңу болгаш режиссер Инна Ивановна Исполатова

Бүгү чүрттарның пролетарийлери, каттыжыңар!

ШЫН

СЭКП Тыва обкомунуң, Тыва АССР-ниң Дээди Совединиң болгаш Министрлер Чөвүлелиниң органы

№ 274 (10871) | 1978 чылдың ноябрь 29, среда | 1925 чылда үнелеттингеш | Өртээ 2 коп.

СЭКП-НИҢ ТӨП РЕВИЗИЯ КОМИССИЯЗЫНДА

1978 чылдың ноябрь 27-де СЭКП-ниң Төп ревизия комиссиязының хуралы болган.

1978 чылда СЭКП-ниң Төп ревизия комиссиязының ажыл-чорудулгазының дугайында комиссияның даргазы Г. Ф. Сизовтуң дыннадыын аңаа көрген.

1979 чылда СЭКП-ниң Төп ревизия комиссиязының ажылының планын хуралга көрген болгаш бадылаан.

СЭКП ТК-ның Политбюро кежигүнү. СЭКП ТК-ның секретары Константин Устинович ЧЕРНЕНКО

Эш К. У. Черненко 1911 чылда төрүттүнген, 1931 чылдан бээр СЭКП кежигүнү. 1929 чылдан эгелеп комсомол болгаш партия ажыл кылып турган: кызыгаар заставазының партия организациязының секретары, партия райкомунуң киллиг эргелекчизи, СЭКП-ниң Красноярск крайкомунуң киллиг эргелекчизиниң оралакчызы, секретары, СЭКП Пенза обкомунуң секретары. 1948 чылдан эгелээн Молдавияның Компартиязының ТК-зывың пропаганда болгаш агитация киллизиниң эргелекчизи. 1956 чылдан эгелээн СЭКП ТК-та болгаш СССР-ниң Дээди Совединиң Президиумунга харыысалгалыг албан-дужаалдарга ажылаан. 1965 чылдан эгелээн СЭКП ТК-ның Киллиг эргелекчизи. 1976 чылда СЭКП ТК-ның секретарынга, 1977 чылда — СЭКП ТК-ның Политбюро кежигүнүнге кандидат кылыр сонгуткан.

Социалистиг Буш-ажылдың Маадыры.

СССР-ниң Дээди Совединиң каш-дээ чыыштарының депутады.

Совет Эвилелиниң Коммунистиг партиязының Төп Комитединиң Пленумунуң дугайында

ИНФОРМАСТЫГ ДЫҢНАДЫГ

1978 чылдың ноябрь 27-де СЭКП Төп Комитединиң ээлчеглиг Пленуму болган.

«1979 чылда ССРЭ-ниң экономиктиг болгаш социал хөгжүлдезиниң Күрүне планының дугайында» ССРЭ-ниң Министрлер Чөвүлелиниң Даргазының оралакчызы, ССРЭ-ниң Күрплан даргазы эш Н. К. Байбаковтуң илеткелни база «1979 чылда ССРЭ-ниң Күрүне бюджединиң дугайында болгаш 1977 чылда ССРЭ-ниң Күрүне бюджединиң күүселдезиниң дугайында» ССРЭ-ниң сан министри эш В. Ф. Гарбузовтуң илеткелин Пленум дыннаан.

Илеткелдер талазы-биле санал берген эштер: А. П. Ляшко — Украин ССР-ниң Министрлер Чөвүлелиниң Даргазы, Б. А. Ашимов — Казах ССР-ниң Министрлер Чөвүлелиниң Даргазы, П. П. Гришкявичус — Литваның Компартиязының ТК-зының бирги секретары, И. А. Бондаренко — СЭКП Ростов обкомунуң бирги секретары, И. Г. Павловский — ССРЭ-ниң орук харылзаа министри, М. Г. Воропаев — СЭКП Челябинск обкомунуң бирги секретары, Б. Е. Патон — Украин ССР-ниң Эртемнер академиязының президентизи, В. М. Чердинцев—Оренбург областың «Рассвет» колхозунуң комбайнери, Б. Р. Рахимов — Узбекистанның Компартиязының Самарканд обкомунуң бирги секретары.

СЭКП ТК-ның Чингине секретары, ССРЭ-ниң Дээди Совединиң Президиумунуң Даргазы эш Л. И. Брежнев Пленумга делгерентей чүве чугаалаан.

СЭКП ТК-ның Пленуму чугаалашкан айтырыглар талазы-биле чогуур доктаалды хүлээп алган, ону парлалгага үндүрер.

СЭКП ТК-ның Пленуму организастыг айтырыгларны көрген.

ТК-ның Пленуму СЭКП ТК-ның секретары эш К. У. Черненкону СЭКП ТК-ның Политбюро кежигүнүнге кандидаттан ТК-ның Политбюро кежигүнүнче шилчиткен.

ТК-ның Пленуму эш Н. А. Тихоновту СЭКП ТК-ның Политбюро кежигүнүнге кандидат кылдыр сонгаан.

ТК-ның Пленуму эш Э. А. Шеварднадзени СЭКП ТК-ның Политбюро кежигүнүнге кандидат кылдыр сонгаан.

ТК-ның Пленуму эш М. С. Горбачевту СЭКП ТК-ның секретарынга сонгаан.

ТК-ның Пленуму эш К. Т. Мазуровтуң кадыының байдалын база оон дилээн барымдаалааш, ону СЭКП ТК-ның Политбюро кежигүнүң хүлээлгезинден хостаан.

СЭКП ТК-ның Пленуму ооң-биле бодунуң ажылын дооскан.

1979 чылда ССРЭ-ниң экономиктиг болгаш социал хөгжүлдезиниң Күрүне планының база ССРЭ-ниң Күрүне бюджединиң төлевилелдериниң дугайында

СЭКП ТӨП КОМИТЕДИНИҢ ПЛЕНУМУНУҢ ДОКТААЛЫ

Ынгу беш чылдың эрткен үезинде дургузунда ажылчын ангымык, колхозчу тараа-чыпларның болгаш улусчу интеллигенциянын эрес-шүжүргү ажылдаанынын, партияның организоквы болгаш политиктиг хей талазыг ажылынын түнелинде СЭКП-ниң XXV съездизиниң ажылдап кылганы чүрттүң социал-экономиктиг хөгжүлдезиниң сорулгаларын, тайбың болгаш делегейге казы ажылдажылга дээш, улуттарның хоспталгазы болгаш хамаарышпас чоруу дээш улам ыңайгы демиселдиң Программазын амыдыралга боттандырарынга чаа-чаа улуг чедишкиннер чедип алдынганын СЭКП ТК-ның Пленуму демдегледи. Бистиң социалистиг ада-чүрттувустуң экономиктиг болгаш камгалал күүзүү мөмей өскен, ооң делегейде ат-алдары бижыккан. Совет кижилерниң маттызындыг, үзүк-бөдөл-даа талазы-биле амыдырал-чурталгазы улам байлак апарган.

1979 чылда күрүтүң мурнунда улуг болгаш харыысалгалыг сорулгалар туруп турар. Оларны чедишкинниг шиитпирлээри партияның болгаш чонуң күштерин мобилизастаарын, политиктиг, ажыл-агыйжы болгаш организоквы ажылдың деннелин улам белидерин негээр.

СЭКП Төп Комитединиң Пленумунуң докгаадыры болза:

1. 1979 чылда ССРЭ-ниң экономиктиг болгаш социал хөгжүлдезиниң Күрүне планының база ССРЭ-ниң Күрүне бюджединиң төлевилелдерини колдуунда чүүлдүг деп кеор.

ССРЭ-ниң Министрлер Чөвүлели айыттынган төлевилелдерни ССРЭ-ниң Дээди Соведи кеор кылдыр кирер.

2. СЭКП ТК-ның Чингине секретары, ССРЭ-ниң Дээди Совединиң Президиумунуң Даргазы эш Л. И. Брежневтиң амгы Пленумга чугаазында тайылбырлаттынган түнелдерни болгаш эйтылгаларны бүрүн база долдуу-биле түүлдүг деп кеор, оларны бүгү партия, совет, профэвилел болгаш комсомол организацияларының, ажыл-агый организнарының ажыл-чорудулгазының үндезинге болдурар. 1979 чылда улус ажыл-агый планын долдур болгаш ажыр күүседирин хандырарынче, экономиктиг хөгжүлдевий интенсивниг факторларын улам долу ажылгарынче күжениишкиннерни мөөнеэр, ол чорук СЭКП-ниң XXV съездизиниң шиитпирлерин, ооңгу беш чыдыың онаалдаарын, совет улустуң чаагай байдалын белидериниң төлевилеттингеп программазын боттандырарынга база бүр чугула звено болу бээр.

3. Ниитилел бүдүрүлгезинин ажыктыын болгаш ажылдың ыңнарын белидер дээш демдеглеп улам ынай күштелдирери министерстволарның болгаш ведомстволарның, партия, совет болгаш хей-ниити организацияларының, күш-ажылчы коллективтериниң эң чугула сорулгазы болур дээрзин СЭКП ТК-ның Пленуму онаалап демдегледи. Ол демисел калбак фронт-биле—үлетпүрге, кедээ ажыл-агыйга, транспортка, тудугга болгаш экономиканың оске-даа аныралырына, бүдүрүлгенин болгаш эргелеп башкарарының бүгү звеноларына чоруттунган турар ужурлуг. Күш-ажылның бүдүрүкчүлүүн белидерипче, эртемнин болгаш мурнакчы дүжүлгенин чедишкиннерни, чаа техниканы болгаш технологияны нептередиринче, бар курлавырларны болгаш арганы эң эвээш чарыгдалдар үндүрүп турган, продукция бүдүрүп үндүрерин көвүдеринге база ооң техниктиг деннелин белидеринге ажыглаарынче онза кичээнгейни үлгандырган турар ужурлуг.

Бүдүүкчү эвес чарыгдалдарны болгаш чилиргилерни бүгү хемчеглер-биле чайлаары, металлды, сөлөр түүлдү, электроэнергияны, бүгү материал, сан-хөө болган күш-ажыл курлавырларын каминг чарыгдарын бүгү талазы-биле чедип алыры партия, совет болгаш ажыл-агый организацияларының хүлээлгези болур. Социалистиг ажыл-агыйны чорударының кол принциптериниң бирээзи—камналганың чүрүмү алыр бүрүзүнге, бүдүрүлге коллективти бүрүзүнге, ажылдаар чер бүрүзүнге хажык чок боттаган турары эргежок чүгула.

4. Кол ажыл-агыйжы айтырыгларны шиитпирлээринге, металлургияны, одалга болган химия үлетпүрүн, энергетиканы, машина тудуушкунун, транспорттуң бүгү хевирлерин болгаш оске-даа адырларны улам ыңай хөгжүдеринге эргежок чүгула күштерни министерстволар болгаш ведомстволар, чер-черинин партия, совет база ажыл-агый органнары моонаэр ужурлуг. Чонуун хереглел баразыларын бүдүрерин бүгү хемчеглер-биле калбартыры, оларның ассортиментизин болгаш шынарын экижидери кол сорулгаларның бирээзи боон артышпаан.

Капитал тудутта хөрекгерин экижидер, чаа бүдүрүлге күчүлерин, ылангыя бирги чергенниг күрүне ужур-дузалыг бүдүрүге күчүлерин чогуур ой-шаанда ажыглалга киирерин болгаш ыңгыжынын алырын хандырар талазы-биле шиитпирлиг хемчеглерни ССРЭ-ниң Күрпланы, ССРЭ-ниң Күртудуу, ССРЭ-ниң Күрбанкызы, министерстволар болгаш ведомстволар, партия, совет органнар алыр ужурлуг. Күштерни болгаш акша-хөрекгилерин хей санныг тудугларга нам чок чарыгдаар чорук-биле, доозулбаан тудугларның болгаш тургустунмаан дериг-хөрекгелдерниң санын эңнең эртпир көвүдеринге чорук-биле алтай чок демиселди чорудар.

5. СЭКП ТК-ның июль (1978 чыл) Пленумумуң шиитпирлерин барымдаалааш, дүжүткүр чорукту болгаш малның база күштүг продуктулуун бедидер, тараанын болгаш көлөө ажыл-агыйның оске-даа культураларының ниити чыыллалыр көвүдеридир, эт, сүт, чүүргө, дүк бүдүрерин өстүрер, чер болгаш мал ажылының продуктуларын садыг алырының планнарын күүседир талазы-биле хемчеглерни боттандырар. Көдөө ажыл-агый продукциязының чидиринин чок кылыр болгаш ону хамнап кадгаларын хандырар база оларны шыгжаарының болгаш болбаазырадыын кылырының материалдыг базазын быжыглаар талазы-биле ажылды шүдүргү чорудар.

6. Экономиканың хемчээли болгаш ыңнар деннели соксаал чок өзүп, адырларның аразында база кинтинде харылзаалары улам нарыңдап турар амгы үеде ажыл-агыйның чорударының солгаш башкарарының арга-методтарын улам ыңай сайгыраптайжыдары, планнаал бүдүрүлгезинин бүгү участоктарының ажылынга организатыг база чыгыс аай чорукту быжыглаары улам улуг ужур-дузалыг боон турар деп СЭКП ТК-ның Пленуму сагады. Партия, совет, профэвилел болгаш комсомол организацияларының, ажыктаалый организацияларының, бүдүрүлге база күш-ажыл корум-турумун шыңгыы сагыырын хандырар ужурлуг. Дең-дескен болгаш тодаргай ажыл, хамык кергүзүглериниң планын, ол шыгаш хереглекчилерге, ооң иштинде экспортка чугула продукцияны бүдүрер талазы-биле хүлээлгелерни ыңаап-ла күүседирин улус ажыл-агыйының бүгү звеноларына шүүт-ла дүрүм болган турар ужурлуг. Планның организакты болгаш мобилизакчы ролюн күштелдирери, берген онаалдаларны бүдүрүлге, хөмүр-даш тывыжымны, чүүк автомобильдери болгаш тракторлар бүдүрериниң өзүлдезинин хей неэнин хандырган.

Көдөө ажыл-агыйның материал-техниктиг базазын быжыглаар талазы-биле партияның ушгланымшкынын амыдыралга бүткүзүдүр боттандырыр турар. Көдөө ажыл-агыйда күш-ажылдың энергия-биле хандыртынганы дөртүүн биринден хей кылдыр бедээн. Көдөөниң ажыл-ишчилери 230 миллион ажыг тонна минералдыг чемнинчилделерни алган. Суггаттыг болгаш кемирген чөрлериниң шөлү дөрт чартык миллион гектарга оскен. Бо бүгү чүүлдер бодунуң үреттүнелин берип турар.

235 миллион тонна тарааны ажаап алганы СЭКП ТК-ның Пленумунуң шиитпирлериниң бүгүдүр. Бо дээрге, 1965 чылдың дүжүүд деп Зерге тулчуушкунга тиилеп алганмыс ол! (Адыш часкаашкыны) Россия Федерациязының чер ажылдакчылары хей тараазы-биле бистиң өөрткен. Олар күрүнеге 3,4 миллиард пуд тарааны сөткөн. (Адыш часкаашкыны). Украина болган Казахстан база катап миллиард-миллиардтан хөн пуд тарааны сөткөшпүр. (Адыш часкаашкыны). Краснодар болгаш Ставрополь крайларның, Оренбург, Ростов, Саратов, Волгоград, Урал болган Одесса областарның, Башкир автономнуг республикаларының чедишкиннерни онзалап чугаадаксадым. Картофиль будүрериниң Белоруссияның киирген улуг үлүг чүрт бешин-биле үнелеп турар.

Хөвеэ өстүрүүчүлер бешчыл планның даалгаларының дешилиинде чоруп турар Узбекистанның ажыл-агыйлары 5 миллион ажыг тонна хөвеэнин сөткөшпүр. Таджикистан болган Азербайжанның ажыл-агыйлары 3 миллион ажыг тонна хөвеэнин белеткээн. Бо дээрге—улуг чедишкиннар. (Адыш часкаашкыны). Хөвеэ өстүрүүчүлериң моон соңгаар-даа чүгле хөвеэ будүрерин көвүдеридир эвес, харын ооң шынарын эңнеңдер боор деп бодай-дыр мен.

Мал ажылында тоарымчалыг өскерилгелер бар боон турар. Малдың болгаш күштүг бөгө саны өскен. Ынчалза-даа бо адырга ам-даа хөй чүүлдерни кылыры негеттинип турар.

Ажыл-агый тургузуушкунунга чедип алган чедишкиннер чонуун материалдыг болгаш культурлуг амыдыралының деңнелин бодидеринге чүүлдүг. Тарапри бодидер таваарлар-биле үш чылдарның даалгазын долуу-биле күүсеттинген. Үүр-мектеп садар бараанналарның [illegible] 20 миллиард ажыг рубльга өскен. Чаңгыс кижиге келиперяның хемчээлин боттандырары барык дөртүүн бирээге өскен.

Ажылчы топларның чурттагга бандалы эңнеңдиривче кошкан дивес кижизиңгиче салыы турар. Беш чылдың эргежинден бээр 6,5 миллион чаа ганжыды туткан бажыңнарны ажыглаага киирген. Бээр ай четпес үениг иштинде миллион чаңгыс чурттанчылыг хөрээ чурттагга бажыңнарын ажыглаага киирип турар-дыр бис. Чаа бажыңнардан барык совет ег. буле бүрүүг аңы квартираларны ап турары көрүнчүлүг-дүр. Хөй-хөй школаларны, школа назыны четпээн үүлгэр албак черлерни, ремонтаарын туткан.

Ынчалза бистиң чурттуувуска ооңгу беш чылдың үш чылдарында экономиктиг болгаш социал хөгжүлдезиниң бүгү эгелешиишкиннерлерине боттуу-биле бергизиңгейни чүүлдүг деп, бүрүүзү бүгү үндезинээ бастаа бээр боон турар-дыр. (Адыш часкаашкыны).

(Үзүлчүмү 2-ги арнада).

СЭКП ТК-ның Пленумунга эш Л. И. БРЕЖНЕВТИҢ чугаазы

Эштер!

Бөгүн бис 1979 чылдың планының болгаш бюджединиң төлевилелдерин көрүп турар-дыр бис. Ол болза моон мурнундагызым-биле бир демей, экономикада хүрекгериниң шөлү байдалын, чедип алган чедишкиннерниң болгаш бистиң мурнувуста турар сорулгаларның хемчээлин, а од ышкаш сларны шиитпирлээринге чедиро бээр оруктарны тодаргай болгаш долу биилеп ядыр арганы бээр болгай.

Ооңгу беш чылдың үш чылдары соовуста артты. Ол дээрге эки чылдар болган, Хей чүүлдерни кылган бис. Дыка хей чүүлдер эки талазынче оскерилген. Совет улус, партия шудургу, бүрүн долу амыдырал-биле чурттап, СЭКП-ниң XXV съездизиниң ядыл үе-дүргени социал-экономиктиг сорулганы күүседир дээш шиитпирлиг ажылдап турар.

Бо чылын мен Сибирьге болгаш Ыраакы Чоок чүкке, Бедуруссияга болгаш Азербайджанга чордум. Янзы-бүрү ужуражыышкыннар боон, янзы-бүрү бодалдар тургустунуп, янзы-бүрү айтырыгларны чугаалажып турдувус. Ынчалза-даа кана-даа чораан, совет киижилериниң бодунун, күштерииге ажиктелгелер болган ведомстволар, чер-черинин партия, совет база ажыл-агый органнары моонаэр ужурлуг. Чонуун хереглел баразыларын бүдүрерин бүгү хемчеглер-биле калбартыры, оларның ассортиментизин болгаш шынарын экижидери кол сорулгаларның бирээзи боон артышпаан.

Капитал тудутта хөрекгерин экижидер, чаа бүдүрүлге күчүлерин, ылангыя бирги чергенниг күрүне ужур-дузалыг бүдүрүге күчүлерин чогуур ой-шаанда ажыглаага киирерин болгаш ыңгыжынын алырын хандырар талазы-биле шиитпирлиг хемчеглерни ССРЭ-ниң Күрпланы, ССРЭ-ниң Күртудуу, ССРЭ-ниң Күрбанкызы, министерстволар болгаш ведомстволар, партия, совет органнар алыр ужурлуг. Күштерни болгаш акша-хөрекгилерин хей санныг тудугларга нам чок чарыгдаар чорук-биле, доозулбаан тудугларның болгаш тургустунмаан дериг-хөрекгелдерниң санын эңнең эртпир көвүдеринге чорук-биле алтай чок демиселди чорудар.

5. СЭКП ТК-ның июль (1978 чыл) Пленумумуң шиитпирлерин барымдаалааш, дүжүткүр чорукту болгаш малның база күштүг продуктулуун бедидер, тараанын болгаш көлөө ажыл-агыйның оске-даа культураларының ниити чыыллалыр көвүдеридир, эт, сүт, чүүргө, дүк бүдүрерин өстүрер, чер болгаш мал ажылының продуктуларын садыг алырының планнарын күүседир талазы-биле хемчеглерни боттандырар. Көдөө ажыл-агый продукциязының чидиринин чок кылыр болгаш ону хамнап кадгаларын хандырар база оларны шыгжаарының болгаш болбаазырадыын кылырының материалдыг базазын быжыглаар талазы-биле ажылды шүдүргү чорудар.

6. Экономиканың хемчээли болгаш ыңнар деннели соксаал чок өзүп, адырларның аразында база кинтинде харылзаалары улам нарыңдап турар амгы үеде ажыл-агыйның чорударының солгаш башкарарының арга-методтарын улам ыңай сайгыраптайжыдары, планнаал бүдүрүлгезинин бүгү участоктарының ажылынга организатыг база чыгыс аай чорукту быжыглаары улам улуг ужур-дузалыг боон турар деп СЭКП ТК-ның Пленуму сагады. Партия, совет, профэвилел болгаш комсомол организацияларының, ажыктаалый организацияларының, бүдүрүлге база күш-ажыл корум-турумун шыңгыы сагыырын хандырар ужурлуг. Дең-дескен болгаш тодаргай ажыл, хамык кергүзүглериниң планын, ол шыгаш хереглекчилерге, ооң иштинде экспортка чугула продукцияны бүдүрер талазы-биле хүлээлгелерни ыңаап-ла күүседирин улус ажыл-агыйының бүгү звеноларына шүүт-ла дүрүм болган турар ужурлуг. Планның организакты болгаш мобилизакчы ролюн күштелдирери, берген онаалдаларны бүдүрүлге, хөмүр-даш тывыжымны, чүүк автомобильдери болгаш тракторлар бүдүрериниң өзүлдезинин хей неэнин хандырган.

Көдөө ажыл-агыйның материал-техниктиг базазын быжыглаар талазы-биле партияның ушгланымшкынын амыдыралга бүткүзүдүр боттандырыр турар. Көдөө ажыл-агыйда күш-ажылдың энергия-биле хандыртынганы дөртүүн биринден хей кылдыр бедээн. Көдөөниң ажыл-ишчилери 230 миллион ажыг тонна минералдыг чемнинчилделерни алган. Суггаттыг болгаш кемирген чөрлериниң шөлү дөрт чартык миллион гектарга оскен. Бо бүгү чүүлдер бодунуң үреттүнелин берип турар.

235 миллион тонна тарааны ажаап алганы СЭКП ТК-ның Пленумунуң шиитпирлериниң бүгүдүр. Бо дээрге, 1965 чылдың дүжүүд деп Зерге тулчуушкунга тиилеп алганмыс ол! (Адыш часкаашкыны) Россия Федерациязының чер ажылдакчылары хей тараазы-биле бистиң өөрткен. Олар күрүнеге 3,4 миллиард пуд тарааны сөткөн. (Адыш часкаашкыны). Украина болган Казахстан база катап миллиард-миллиардтан хөн пуд тарааны сөткөшпүр. (Адыш часкаашкыны). Краснодар болгаш Ставрополь крайларның, Оренбург, Ростов, Саратов, Волгоград, Урал болган Одесса областарның, Башкир автономнуг республикаларының чедишкиннерни онзалап чугаадаксадым. Картофиль будүрериниң Белоруссияның киирген улуг үлүг чүрт бешин-биле үнелеп турар.

Хөвеэ өстүрүүчүлер бешчыл планның даалгаларының дешилиинде чоруп турар Узбекистанның ажыл-агыйлары 5 миллион ажыг тонна хөвеэнин сөткөшпүр. Таджикистан болган Азербайжанның ажыл-агыйлары 3 миллион ажыг тонна хөвеэнин белеткээн. Бо дээрге—улуг чедишкиннар. (Адыш часкаашкыны). Хөвеэ өстүрүүчүлериң моон соңгаар-даа чүгле хөвеэ будүрерин көвүдеридир эвес, харын ооң шынарын эңнеңдер боор деп бодай-дыр мен.

Мал ажылында таварымчалыг өскерилгелер бар боон турар. Малдың болгаш күштүг бөгө саны өскен. Ынчалза-даа бо адырга ам-даа хөй чүүлдерни кылыры негеттинип турар.

Ажыл-агый тургузуушкунунга чедип алган чедишкиннер чонуун материалдыг болгаш культурлуг амыдыралының деңнелин бодидеринге чүүлдүг. Тарапри бодидер таваарлар-биле үш чылдарның даалгазын долуу-биле күүсеттинген. Үүр-мектеп садар бараанналарның [illegible] 20 миллиард ажыг рубльга өскен. Чаңгыс кижиге келиперяның хемчээлин боттандырары барык дөртүүн бирээге өскен.

Ажылчы топларның чурттагга бандалы эңнеңдиривче кошкан дивес кижизиңгиче салыы турар. Беш чылдың эргежинден бээр 6,5 миллион чаа ганжыды туткан бажыңнарны ажыглаага киирген. Бээр ай четпес үениг иштинде миллион чаңгыс чурттанчылыг хөрээ чурттагга бажыңнарын ажыглаага киирип турар-дыр бис. Чаа бажыңнардан барык совет ег. буле бүрүүг аңы квартираларны ап турары көрүнчүлүг-дүр. Хөй-хөй школаларны, школа назыны четпээн үүлгэр албак черлерни, ремонтаарын туткан.

Ынчалза бистиң чурттуувуска ооңгу беш чылдың үш чылдарында экономиктиг болгаш социал хөгжүлдезиниң бүгү эгелешиишкиннерлерине боттуу-биле бергизиңгейни чүүлдүг деп, бүрүүзү бүгү үндезинээ бастаа бээр боон турар-дыр. (Адыш часкаашкыны).

(Үзүлчүмү 2-ги арнада).

СЭКП ТК-ның Пленумунга эш Л. И. БРЕЖНЕВТИҢ чугаазы

(Тоҥуҥу. Эҥээ 1-ги арыпха).

Аҕыйахан аҕыста, коллоҥу тэриллиэххэ, удустуу аҥаллыгынаҕа — чиҥи алтан тэдиитиэхтэриҥ үлэлэҕэ чаҕдыллыы күҥ-аҥыллы боол турар бүгүҥ киҥиилэргэ чүрэхтиҥ хамсыыларын көрүҥ турар. Капитал садыыкыларын хуваар уҥуор оҥоруллубат методтарынан партия Тэп Комитединэ оҥуохайдаах илэрдиллэрин чэпчэтэргэ көҥүллэр. (Үргулүүлэлдиг адыы часкаашкыныры).

СЭКП ТК-ныҥ Пленумунга бүгүҥ суох чугаалыах ыйытыктаахтар: доктор И. К. Кийбаков бэлиэтээ. Б. Ф. Гарбузов олар 1979 чылдыҥ планы болта оҥоҕу биэс чылдыҥ дааҕаларын бэтэҥдираарыныҥ база бир чугуласа эҥээҥү болуур дээрэки чугаалаҕыттар. Бырдыҥ үлэлэҕиниҥ-таҥына мөҥ база чэпчэтэрэҕэ тур мөҥ.

Оҥ соонда эҥ Л. И. Брежневтиҥ планыныҥ чаҕдык эҥээ таҕаарыы дэҥдээҕэ. Улэтаар болтаах ыйдаҕ ажыл-агый бүдүрүлгэтиниҥ, оҥ иҥ-чиҥэ чаҕдык дэҥ-дэскэ эҥээ чүүлдэрэ ааҥҥа-ааҥҥа уҥуохтаах хэмээгэрин көрүү турар. Капитал садыыкыларын хуваар уҥуор оҥоруллубат методтарынан, металлургия болгаш транспорт чэпкэҕэ ыал аймахтарга хаҕдэрэҕэ улуус комсомолун үлэтэ. Чүөртүүн хамсаалыыр күҥүүн ыраах сиргэ ыҥырыллыбыт дьон-оҕолор түмсүүлэрэ. Бүгүҥҥэдэ. Бүгүҥҥэ болгаш Бүөбөкөөҥҥэ да бэр.

Транспортка ыаҥыктаах дьиэрэкпэр транспортуока аналлаах бөлүөк түргэтүүрэ. Сибирь оҕолоругар ол дьайаҥ бөлүөк түбэр сирдэр. СЭКП ТК-ныҥ Политбюротун бэлиэтээбит кэҥэс аҕыйахтаабыт дьиэрэкпэр биэрэр үлэлэрэ 1979 чылга диэстүүр. Оҥ суоҥуоҥдаах биэс чылга 24 миллиоҥ киҥиэнэ шалыҥы сөп. Аҕыйахтаабыт тэҥнэтиилэрэ диэки биэс чыл иҥэҕэ биэрэ-тэрэ үлэ кэҥэтэ-кэҥэтэ тур мөҥ.

Оҥ-биэлэ чэрэдиилэтэр СЭКП ТК-ныҥ Политбюротуҥ ыраатыттан чугаалаах турар үлэ материалдыыр чаҕдык балансаларын бэлэмнээһиҥ дэҥдээҕэ чуо. Бүгүҥҥэ дылы ыраатыттан ыарахан сорудахтар туруоруллубуттарын толорор кыаҕа биллэ. Ыраах сирдэргэ ыарахан тиэрдиилэр ыарахаттарын ситиһэ-хотуһа сылдьабыт. Ол иҥэҕэ

УЛУСЧУ КОНТРОЛЬ

1978 чыл
ноябрь
№ 11 (59)

Тускай дыңнадыглар

КОМИТЕТТЕРДЕ

Хандагайты

«Тыва совхоз тудуг» наттыжышкынының Хандагайтыда № 6 КМК-зы (начальниги М. А. Кошнар-оол) капитал тудуг ылыырыга кирүүнген 539 муң рубльден 456 муңну шиңгээдип ап, 1978 чылдың үш кварталында ыяка чогуур ажылдың планын 84,6 хуу күүсеткен. 1556 дөрбеччи метр шөлдуг чуртталга бажыңнары тудуп тургаш, 356-ны ылгаан. Районнуң мал азыглары-биле демисел чорудар станциязының ийи зал ишти чурттаар бажыңын ийи чыл дургузунда тудуп келгеш, ам-даа ажыглалга киирбээн.

Тудуп турар тудугларының шынары куду, тудуг материалдарын шыгжап, кадагалап турары чогуур негелеге четпээ. Тудугжулар ортузунда күш-ажылдың сагыга-чуруму багай. Ажылдың бүдүрүкчүлүү чавыс.

Өвүр районнуң улусчу контроль комитеди бо айтырыгны бодунуң хуралынга сайгарып, чугаалажып көргеш, «Тыва совхоз тудуг» наттыжышкынының Хандагайтыда № 6 КМК-ның начальниги М. А. Кошнар-оолду, кол инженери О. Дамдынны доңгудуп, ажылга четпестерни дарый чайладырын комитет олардан негээн.

Каа-Хем сууру

Кызыл районнуң улусчу контроль комитеди «Тилелге» совхозтуң сүт-бараан фермазының планныг онаалдаларны күүседип турарының дугайында айтырыгны бодунуң хуралынга чугаалажып көргеш, совхоз (директору Д. М. Монгуш, кол зоотехник Д. О. Ооржак) күрүнеге сүт садар планын ноябрь 16-кы медээзи-биле чүгле 83 хуу күүсеткен. Чыл планын күүседир дизе, ам-даа 317 тонна сүттү бүдүрер, 175 тонналы садар апаар.

Хыналда үезинде ажыл-агый херек кырында бир хонукта 1534 килограмм сүттү бүдүрүп, күрүнеге 1219 килограммны садып, бир инектен чүгле 4 кг сүттү саап турары илередээн. Мал ченин кам чок чарыгдап турар, инекке чем кээп бээр шагжалар, суг кудуп бээр деспилер чедишпес. Инек камааларын ий-шаанда арыглап аштавайн турар.

Сүттү бүдүрериниң боягаш күрүнеге садарының планнарын күүсетпейн турары дээш комитет совхозтуң кол зоотехниги Д. О. Ооржакты шыңгыы доңгуткан, совхозтуң № 1, 2 сүт-бараан фермаларының ажылын бакшыраткыны база ажылагыйжы эвес черуу дээш олардың эргелекчилери С. Д. Сат, У. К. Ооржак оларны шыңгыы сагындырган.

Кызыл-Мажалык

1978 чылдың дургузунда «Барлык» совхозка тараа ажаар 7 комбайн, 17 автомашина тоймагластырынган, оон түңнелинде күрүнеге 22315 рубльдиң карамазын чедирген. Тракторлар, автомашиналар болгаш осне-даа ындээ ажылагый машиналары механизаторларның бажыңнарының чанында тургулаар, харын-даа аңаа ыыштаар таварылгалар хөй. Ындээ ажыл-агый машиналарын шөлдерден ам-даа четпе белүп, ышкы шыгжагга тургуспаан.

Техниканы ышкы шыгжалдага тургузарда, оларны документ өзугаар ким-даа хүлээп албаан, ниигга даа хүлээдип бербээн. Хыналдаган илерээн четпестерни Барыын-Хемчик районнуң улусчу контроль комитеди болдунуң хуралынга чугаалажып көргеш, совхозтуң директору Ч. Х. Дожулаа, кол инженери О. Я. Күжүгет олардан, үстүнде айыттынган четпестерни 1979 чылдың январь 20-ге чедир этпен турарын комитет шыңгыы негээн.

Кызыл

Кызылдың мебель фабриказы (директору В. А. Румянцев), чонның культура амыдыралынга хереглээр бараанарын будүрериниң планын 100 хуу, оон иштинде мебельдерниң — 103,3 хуу боттандырганда, продукцияларның хевирлер аайы-биле планын күүсетпейн турар.

Чижээ, 1050 шкаф кылыр тургаш, оон чүгле 327-зин, ийи туңбалыг 1025 столдуң 600-гүн, 1125 ыяш оруннарын — чүгле 301-рин, 1780 диванныңның 180-ин кылган. Ынчангаш арткан үш кварталдарда чонның культура амыдыралынга хереглээр бараанарны 38,6 муң рубльже будүгер тургаш, чүгле 16,5 муң рубль дөңгүп чедиргеп.

Контролёрларның кылган хыналдазындан илерээни чүл дээрге фабрика 129 рубльдиң полировкалыг шкафтарның орнукка албан организация болгаш будүрүлге чөрлеринге, полировкалаттынган щиттерни садып, оон киирип алган акша түңнерин план күүселдезинге киирип турган.

Номенилатура аайы-биле план күүсетпейн, хереглекчилерге чардынган керээлерин үзүп турган. Ынчалзажок фабриканың директору В. А. Румянцев 212 рубль, улуг бухгалтер З. К. Иванова 156 рубль, улуг экономист А. И. Афонин 179 рубль болгаш осне-даа инженер-техниктиг ажылдакчылар «план күүсеткеми» дээш акша шаңналдарын алган.

Кызыл хөөрайның улусчу контроль комитеди бо айтырыгны бодунуң хуралынга чугаалажып иорген, буруулуг эштер: мебель фабриказының директору В. А. Румянцев болгаш улуг бухгалтер З. К. Иванова оларны шыңгыы доңгуткан, күрүнеге чедирген каравазының иезин чамдыызын эгидер сорулга-биле бир-бир айның шалыңнарын олардан тыртарын, намар арганы амыглаан, мебель талазы-биле планга киирген 35 муң рубльди 1978 чылдың ноябрь бирниң медээзинде киргени түңден уштуруун шинтирлээн.

КАТТЫШКАН КҮШ-БИЛЕ

«Свердловск области улусчу контроль болгаш «Комсомолчу прожектор» организациялыг кады ажылдыңгы практикалының дугайында» ССРЭ-ниң Улусчу контроль комитединиң болгаш ВЛКСМ ТК бо чылдың июльда доктаалды үлээп алган. Ол доктаалга үндезилеэш биштиг республикада улусчу контроль комитеттериниң болгаш «Комсомолчу прожектор» кады ажыл-чорудулганың улам ынай сайгырамгайлыдар талазы-биле хемчеглер дугайында доктаалды Тыва АССР-ниң улусчу контроль комитединиң болгаш ВЛКСМ обкомунуң бюрозу чоокта чаа үлээп алган.

Ол талазы-биле сорулгаларны бо айның отезинде республикада улусчу контроль комитеттериниң партиялардың болгаш «Комсомолчу прожектор» штабтарының начальниктериниң хуралынга бүгү талалыг чугаалажып көргеш

СЭКП-ниң XXV съездиниң докладтарында ыяшталган партияның экономиктиг болгаш социал политиказының боттандырларында, оңгу бөш чылдың улус ажыл-агый планнарын күүседиргеге партия, совет организацияларының үлүг-дүлүмү чедиишкиннерин улусчу контролдуң республика, край, область, округ, район, хоорай комитеттеринге, ВЛКСМ хоорай комитеттеринге, райкомнарынга ССРЭ-ниң улусчу контроль комитединиң болгаш ВЛКСМ ТК-ның бирлиг даалгазы СЭКП ТК-ның декабрь (1977 ч.) болгаш июль (1978 ч.) Пленумнарының шиитпирлеринде СЭКП ТК-ның Чыгыыр секретары, ССРЭ-ниң Дээди Советиниң Президиумунуң Даргазы эш Л. И. Брежневтиң комсомолдуң XVIII съездиниң болгаш Сибирьге база Ыракку Чөөк чүкке чораан бергеи айтыышкынының күүселдези киэзинелейнин төөгүге турар үеэ-дир.

Ол сорулгаларны боттандыгары-биле:

— Чиг-эттиг, материалдарның, оттуглар чүүл, энергия курлавырларын чөп ажыглаарынга, күш-ажылдың сөлгалгарымун бажыңнарының, продукцияның шынарын бөдүүлеринге, чаа тудугларга машиналарны болгаш дериишминдерни ой-шаанда шынарлыг болетпеэринге, будурүлге бүүрүнүн болгаш культура-ачы-дамнал объектилерин ажыглатпага киирүүнүн, чөп болгаш мал ажылынын продукциязының будүрериниң база белеткээринге көңүл салып, материалдың бедик будүрүкчүлүг ажылдаргалардың материалдарын, кадыгларын, конструкцияларын, деталдарын, ажыглаарын, ажыл-агыйларын, ажыл-агыйларын, ажыл-агыйлар

БӨМБУРЗЕКТИН СУДАЛЫ

СЭТА болгаш ПКИА: КЫСКА ДЫҢНАДЫГЛАР, ТАЙЫЛБЫРЛАР

Бөгүн югослав улустарның национал байырлалы, республиканың хүнү

СЕРБИЯНЫҢ СОЦИАЛИСТИГ БАЗЫМЫ

Сербич-биле таныжарда «оң чоон талазында бойдус чүрүмелдиг районнарындан эгелээри чүгле Ыыш чараш чер — Джердап, оны Дунайда Демир хаалгалар деп бага адаа турар. Барыын Европаны кезилдир аксаа Дунай хем ында деш чоннуг бар. Чүгүл агымы дыка чүрүттүнгенир пароходтар безин эртеп берген турган. Оларны хем кыдында тургускан чүскай чинге эрүктүг пароходтар соөртүп ескелир. Совет Эвилелинде чүүлдүр «Дунай» деп адаанган пароходтарны ап турар. Румыния аттан «Джердап» деп пароходтарны ап берип турар. Югославия ол кезектерниң оруунга СССР-ден болеп машиналарны ап турар.

Ыыш хоорайда «Электронска индустрия» дээр фирма ажылдап турар. Оон электротехниктиг заводтарында 24 муң ажыг кижи бар. «ЭИ»-ниң продукциялары чүүлдүр турар чаңгыс-даа өг-бүле Югославияда чок деп болур. Ук фирма радиоприемниктерни, телевизорларны, электрочылыдылга приборларын, хем чүүр машиналарны, оскелерни бүдүрүп турар. Бүдүрүлге зери соолгу үеде оюнуг телевизорлар болгаш электрой-саналга машиналарын бүдүрүп шингээдип алган. Ноябрь айның эгезинде «Электрон индустрияның» 30 чылын демдеглээн.

Улусчу эрге-чагырганың чүүлдүр Сербияның оскелеринде районнарынга таныттынмас чаартылталар болган. Үнелектрониканың, инженерлериниң, техниктериниң, бүтү ажылчы коллективиниң маадырлаан ишчилериниң бай үүлүүр будуруглеге кооперациязының дутайында дуглуржулгага дүүштүр. Тольяттиде кылып турар «Жигули» машиналарга хереглээр хей саннаг белдирлерни болгаш комплект запастыларын Совет Эвилелинге берип турар. Югославия Румыния аттан «Джердап» деп пароходтарны ап берип турар. Югославия ол кезектериниң орнунга СССР-ден болеп машиналарны ап турар.

Ыыш хоорайда «Электронска индустрия» дээр фирма ажылдап турар. Оон электротехниктиг заводтарында 24 муң ажыг кижи бар. «ЭИ»-ниң продукциялары чүүлдүр турар чаңгыс-даа өг-бүле Югославияда чок деп болур. Ук фирма радиоприемниктерни, телевизорларны, электрочылыдылга приборларын, хем чүүр машиналарны, оскелерни бүдүрүп турар. Бүдүрүлге зери соолгу үеде оюнуг телевизорлар болгаш электрой-саналга машиналарын бүдүрүп шингээдип алган. Ноябрь айның эгезинде «Электрон индустрияның» 30 чылын демдеглээн.

Улусчу эрге-чагырганың чүүлдүр Сербияның оскелеринде районнарынга таныттынмас чаартылталар болган. Үнелектрониканың, инженерлериниң, техниктериниң, бүтү ажылчы коллективиниң маадырлаан ишчилериниң ажыл-ижинге, үүлүүр будуруглеге кооперациязының дутайында дуглуржулгага дүүштүр. Тольяттиде кылып турар «Жигули» машиналарга хереглээр хей саннаг белдирлерни болгаш комплект запастыларын Совет Эвилелинге берип турар. Югославия ол кезектериниң орнунга СССР-ден болеп машиналарны ап турар.

Ыыш хоорайда «Электронска индустрия» дээр фирма ажылдап турар. Оон электротехниктиг заводтарында 24 муң ажыг кижи бар. «ЭИ»-ниң продукциялары чүүлдүр турар чаңгыс-даа өг-бүле Югославияда чок деп болур. Ук фирма радиоприемниктерни, телевизорларны, электрочылыдылга приборларын, хем чүүр машиналарны, оскелерни бүдүрүп турар. Бүдүрүлге зери соолгу үеде оюнуг телевизорлар болгаш электрой-саналга машиналарын бүдүрүп шингээдип алган. Ноябрь айның эгезинде «Электрон индустрияның» 30 чылын демдеглээн.

Улусчу эрге-чагырганың чүүлдүр Сербияның оскелеринде районнарынга таныттынмас чаартылталар болган. Үнелектрониканың, инженерлериниң, техниктериниң, бүтү ажылчы коллективиниң маадырлаан ишчилериниң ажыл-ижинге, үүлүүр будуруглеге кооперациязының дутайында дуглуржулгага дүүштүр. Тольяттиде кылып турар «Жигули» машиналарга хереглээр хей саннаг белдирлерни болгаш комплект запастыларын Совет Эвилелинге берип турар. Югославия ол кезектериниң орнунга СССР-ден болеп машиналарны ап турар.

Ыыш хоорайда «Электронска индустрия» дээр фирма ажылдап турар. Оон электротехниктиг заводтарында 24 муң ажыг кижи бар. «ЭИ»-ниң продукциялары чүүлдүр турар чаңгыс-даа өг-бүле Югославияда чок деп болур. Ук фирма радиоприемниктерни, телевизорларны, электрочылыдылга приборларын, хем чүүр машиналарны, оскелерни бүдүрүп турар. Бүдүрүлге зери соолгу үеде оюнуг телевизорлар болгаш электрой-саналга машиналарын бүдүрүп шингээдип алган. Ноябрь айның эгезинде «Элек-

Республиканың дүүштүр индустриязының «Сербийнефть» оскелерниң ажылчыннарының ажыл-ижинге

Бүгү чурттарның пролетарийлери, каттыжыңар!

ШЫН

СЭКП Тыва обкомунуң, Тыва АССР-ниң Дээди Совединиң болгаш Министрлер Чөвүлелиниң органы

№ 275 (10872) | 1978 чылдың ноябрь 30, четверг | 1925 чылда тудезилеттингеп | Ортаа 2 коп.

Юрий Гагарин аттыг шаңналдарны тывыскан

МОСКВА. (СЭТА-ның корр.). Россия Федерациязының эң мурнакчы чер ажылдакчыларын болгаш малчыннарын ноябрь 28-те Звездный хоорайга хүлээп алган. Социалистиг чарышка эң бедик көргүзүглерни чедип алган болгаш Юрий Гагарин аттыг вымпелди чаалап алган 115 мурнакчы коллектив анда ээдип келген. Ол хүндүлүг шаңналдарны ССРЭ-ниң космонавтылар отряды тургускан.

РСФСР-ниң кедээ ажыл-агый министри Л. Я. Флоренгьев шаңнатканнарга байыр чедиргеп. СЭКП-ниң XXV съездизиниң салган сорулгаларын шиитпирлээрингe Россияның кедээ ажыл-ишчилери улуг салымшыныны киргенин ол демдеглээн. Бо чылын тарка культураларының эң бедик дүжүдүн өстүрүп алган. Күрүнеге тараа садар талазы-биле социалистиг чедиишкинниг күүседтингеп.

Хүндүлүг вымпелдерни ужудукчу-космонавтылар П. И. Климук, В. И. Севастьянов, Ю. Н. Глазков, В. Д. Зудов, Г. В. Сарафанов олар тывыскан.

Литератураның, уран чүүлдүң ажылдакчылары Ю. Гагарин аттыг шаңналдың лауреаттарынга байыр чедиргеннер.

РСФСР-ниң колхозтарының болгаш совхозтарының мурнакчылары Юрий Гагарвиниң туралаалынга чечектер салган болгаш Звездный хоорайның музейинге чорааннар.

ССРЭ-ниң Дээди Совединиң президиумунуң хуралы

Ноябрь 28-те ССРЭ-ниң Дээди Совединиң Президиумунуң Даргазының бирги ораалакчызы В. В. Кузнецовтуң дарганаак-биле ССРЭ-ниң Дээди Совединиң Президиумунуң ээлчегиг хуралы болуп, ССРЭ-ниң Дээди Совединиң тоску чыжыныңың онгу сессиязын эрттирери-биле холбаалыг айтырыгларны көргеп.

СЭКП ТК-ның ноябрь (1978 чыл) Пленумунуң түңнелдеринге чаагай сеткил хамыжкының Президиум кежигүнеери илертейлээн. СЭКП ТК-ның Чиргиче секретары, ССРЭ-ниң Дээди Совединиң Президиумунуң Даргазы эш Л. И. Брежневтиң Пленумга чугаазында тайылбырлаттынган түңнелдерни болгаш айтыжкыларын Президиум бодунуң ажыл-чорудулгазының үндезинни болдурарын онаалап демдеглээн.

Пленумнуң шиитпирлерин амыдыралга чайгылып чок боттандырары, 1979 чылда чурттуң экономиктиг болгаш социал хөгжүлдезиниң планын доллур база ажыр күүседери СЭКП-ниң XXV съездизиниң тоогүүг шиитпирлерин, онгу беш чылдың онаалдаларын боттандырарынга, совет улустуң чаагай байдалын бедидеринiң төлевилеттингеп программазын күүседиргe чугула базым болур деп бүзүрелиергейлеттингеп.

ССРЭ-ниң Дээди Совединиң сессиязының хүп айтырыгларының болгаш ажылдаарының чурумунуң дугайында саналдарны Президиум көрүп, чогүүр дакталды хүлээп алган.

1979 чылда ССРЭ-ниң экономиктиг болгаш социал хөгжүлдезиниң Күрүне планын база 1978 чылдың планының канчаар күүседтинип турарын, 1979 чылда ССРЭ-ниң Күрүне бюджедин болгаш 1977 чылда бюджет күүседилдезиниң дугайында отчёттуң бан удур көрталазы-биле ССРЭ-ниң Дээди Совединиң палаталарының Плән-бюджет болгаш докталмаа оске-даа комиссиялар-ның ажылының доозулганының дугайында айтырыгны чугаалаткан.

Президиумнуң хүп чурумунга — ССРЭ хамаатызы болурунуң дугайында ССРЭ-ниң Хөөйлузунуң төлевилелиин ССРЭ-ниң Дээди Совединиң көөр кылдыр киирер деп шиитпирни Президиум хүлээп алган.

Күрүне амыдыралының оске-даа чамдык айтырыгларын чугаалашкан.

Хүн чурумунуң айтырыгларын дугайын ук хуралга ССРЭ-ниң Дээди Совединиң Президиумунуң Секретары М. П. Георгадзе, ССРЭ-ниң Дээди Совединиң Эвилел Совединиң Плән-бюджет комиссиязының даргазы Г. И. Ващенко, Национадлар Совединиң Хөөйлу дүрүмнер саналдаар комиссиязының секретары В. И. Прохоров, ССРЭ-ниң Дээди Судунуң даргазы Л. Н. Смирнов, ССРЭ-ниң Чиргиче прокурору Р. А. Руденко олар санал бергеннер.

Айтырыгларны чугаалажырыгга В. В. Гришин, Д. А. Кунаев, Г. В. Романов, В. В. Щербицкий, П. М. Машеров, Ш. Р. Рашидов, А. Ф. Батченко болгаш Президиумнуң өскедаа кежигүннери киргинеп.

(СЭТА).

ССРЭ-ниң Дээди Совединиң тоску чыжыныңың онгу сессиязы

ДҮҮН КРЕМЛЬГЕ

ССРЭ-ниң Дээди Совединиң тоску чыжыныңың онгу сессиязы бодунуң ажылын ноябрь 29-та Кремльдиң Улуг ордузунда ажеглээн. Сессияның мурнуу чарыында СЭКП Төп Комитединиң Пленуму болган. 1979 чылда ССРЭ-ниң экономиктиг болгаш социал хөгжүлдезиниң планының база ССРЭ-ниң Күрүне бюджединиң төлевилелдериниң дугайында Пленумнуң доктаалын, Пленумга эш Л. И. Брежневтиң чугаазын совет кижилер улуг сонуургал-биле болгаш чаагай сеткил ханзыжкыны-биле утказаннар.

Л. И. Брежневтиң тайылбырлаан түңнелдерин болгаш айтыжкыннарын Пленум бүрүн долузу-биле чүүлдүгүнүп көргеп. Ону бүгү партия, совет, профэвилел болгаш комсомол органнарының ажыл-чорудулгазының үндезинни болдурарын шиитпирлээн.

1979 чылда ССРЭ-ниң экономиктиг болгаш социал хөгжүлдезиниң Күрүне планының база ССРЭ-ниң Күрүне бюджединиң төлевилелдерин Пленум колдуунда чүүлдүг деп көргеп. Ол төлевилелдерни ССРЭ-ниң Дээди Совединге чугаалажыр көөрү-биле киирерин ССРЭ-ниң Министрлер Чөвүлелинге дааскан.

Планның болгаш бюджеттиң төлевилелдери — сайзырагай социализм чурттуңуң экономиказының улуг аргаларынчы, улустуң амыдыралының материалдыг болгаш культура деңнелин улам ынай бедидер дугайында Коммунистиг партияның сагыш салыжкынының чайынналчак херечилели болур. Экономиктиг болгаш социал хөгжүлдениң планнарын күүседир дээш демиселди совет кижи бүрүзү бодунуң хүү херээ кыдыр санап, аңаа бодунуң бүгү күштерин, билиглерин, дуржулгазын берип турар. СЭКП-ниң XXV съездизиниң шиитпирлерин, онгу беш чылдың онаалдаларын дүрген болгаш эң дээре күүседир деп чүткүл чогаадыкчы күш-ажылдың үлегерчиижэн доктаамал көргүзүп турар социалистиг чарыштың калбак хемчээлинден тодаргай илереттингеп.

ССРЭ-ниң Дээди Совединиң сессиязы эртенгинiң 10 шакта Эвилел Совединиң болгаш Национадлар Совединиң катыжкан хуралы-биле ажеглээн.

Эштер **Л. И. Брежнев, Ю. В. Андропов, В. В. Гришин, А. А. Громыко, А. П. Кириленко, А. Н. Косыгин, Д. А. Кунаев, А. Я. Пельше, Г. В. Романов, М. А. Суслов, Д. Ф. Устинов, К. У. Черненко, В. В. Щербицкий, Г. А. Алиев, П. Н. Демичев, В. В. Кузнецов, П. М. Машеров, Б. Н. Пономарев, Ш. Р. Рашидов, М. С. Соломенцев, Н. А. Тихонов, Э. А. Шеварднадзе, И. В. Капитонов, В. И. Долгих, М. В. Зимянин, Я. П. Рябов, К. В. Русаков, М. С. Горбачев** оларны депутаттар болган аалчылар дииннiттиг, үргүлчүлеңдиг адыш часкаашкыннарыбыле утказаннар.

Сессияның хүп айтырыгларын болгаш оон ажылдаарының чүрумүн депутаттар чаңгыс үн-биле дыжылаан.

Сессияның хүп чурумунуң айтырыглары:

1. Кыргыс ССР-ден болгаш Эстон ССР-ден ССРЭ-ниң Дээди Совединиң Президиумунуң Даргазының ораалакчыларының дугайы.

Айтырыгны ССРЭ-ниң Дээди Совединиң Президиуму киирген.

2. 1979 чылда ССРЭ-ниң экономиктиг болгаш социал хөгжүлдезиниң Күрүне планының база 1978 чылда ССРЭ-ниң экономиктиг болгаш социал хөгжүлдезиниң Күрүне планының канчаар күүседтинип турарының дугайы.

Айтырыгны ССРЭ-ниң Министрлер Чөвүлели киирген.

3. 1979 чылда ССРЭ-ниң Күрүне бюджединиң дугайы болгаш 1977 чылда ССРЭ-ниң Күрүне бюджединиң күүселдезиниң дугайы.

Айтырыгны ССРЭ-ниң Министрлер Чөвүлели киирген.

4. ССРЭ хамаатызы болурунуң дугайында ССРЭ Хөөйлузунуң төлевилелиниң дугайы.

Айтырыгны ССРЭ-ниң Дээди Совединиң Президиуму киирген.

5. ССРЭ-ниң Дээди Совединиң Президиумунуң Чарлыктарын бадыларының дугайы.

Айтырыгны ССРЭ-ниң Дээди Совединиң Президиуму киирген.

Даргалакчы—Эвилел Совединиң Даргазы **А. П. Шитиков** хүн чурумунуң бирги чүүлүн көөрүнче киирерин саналдаан.

Депутат **Т. У. Усубалиевие** сөс берген. Кыргыс ССР-ден ССРЭ-ниң Дээди Совединиң Президиумунуң Даргазының ораалакчызынга Кыргыс ССР-ниң Дээди Совединиң Президиумунуң Даргазы депутат **С. И. Ибраимовту** сонгуурун болгаш депутат Т. Кулатовтуң пенсиялаң үнгенинге холбаштыр ону ССРЭ-ниң Дээди Совединиң Президиумунуң Даргазының ораалакчызы хүлээлгезинден хостаарын ол саналдаан. Ол саналдарны чаңгыс үн-биле дыжылаан.

Депутат **В. И. Клаусоннуң** саналын ёзугаар Эстон ССР-ниң Дээди Совединиң Президиумунуң Даргазы депутат **И. Г. Кэбинни** Эстон ССР-ден ССРЭ-ниң Дээди Совединиң Президиумунуң Даргазының ораалакчызынга чаңгыс үн-биле сонгаан.

«1979 чылда ССРЭ-ниң экономиктиг болгаш социал хөгжүлдезиниң Күрүне планының канчаар күүседтинип турарының дугайында» клеткелди ССРЭ-ниң Министрлер Чөвүлелиниң Даргазының ораалакчызы, ССРЭ-ниң Күрплан даргазы депутат **Н. К. Байбаков** кылган.

Сессия ажылын бөгүн үргүлчүлээр.

(СЭТА).

ТУРГУЗУУШКУННУҢ ЧАА БЕДИКТЕРИНЧЕ

1979 чылда ССРЭ-ниң экономиктиг болгаш социал хөгжүлдезиниң Күрүне планының дугайында база 1978 чылда ССРЭ-ниң экономиктиг болгаш социал хөгжүлдезиниң Күрүне планының канчаар күүседтинип турарының дугайында ССРЭ-ниң Министрлер Чөвүлелиниң Даргазының ораалакчызы, ССРЭ-ниң Күрплан даргазы депутат Н. К. БАЙБАКОВТУҢ илеткели

Эргим эштер, депутаттар!

СЭКП ТК-ның Пленумунуң чүүлдүгүнүп көргени, министерстволарның, ведомстволарның болгаш авиледешкен республикаларның Министрлер Чөвүлелдериниң кирилгезинде ажылдап кылган. 1979 чылда ССРЭ-ниң экономиктиг болгаш социал хөгжүлдезиниң Күрүне планының төлевилелдерин силерниң чугаалажыр көөрүнер-биле ССРЭ-ниң Министрлер Чөвүлели киирип келди. План төлевилели болза СЭКП-ниң XXV съездизиниң шиитпирлериниң болгаш СЭКП ТК-ның оон дараазындагы Пленумнарының тодаратканы совет ниитилел хөгжүлдезиниң социал-экономиктиг сорулгаларынга үндезилеттингеп, онгу беш чыл планының күүсеттинип турарының байдалын базә барымдаалаан.

Совет улус Коммунистиг партиязың, оон Төп Комитединиң удуртулгазы-биле беш чылдың эртиен чылдарында чаа-чаа кайгамчыктыг чедиишкиннерни чедип алган: чурттуң экономиктиг деңзитүүрү өскен, чонның чаагай чоруу бедээн, делегей экономиказынга бистиң Төрээн чурттувустуң туруштары быжыккан деп. СЭКП ТК-ның Чиргиче секретары, ССРЭ-ниң Дээди Совединиң Президиумунуң Даргазы эш Л. И. Брежневтиң СЭКП ТК-ның Пленумунга 1979 чылдың план төлевилелин чугаалажыр турар үеде демдеглээн. СЭКП-ниң XXV съездизиниң ажылдан кылган үндезин күүсеттинип турарының база дээш партия, совет, профэвилел, комсомол болгаш ажыл-агый организациязының чогуур күүсээнгейни негеп турар ажылдың шиитпирдиг участоктарын болгаш партияның база бүгү улустуң күжевиишкиннерин моөнезе чогуур ажылдарны СЭКП ТК-ның Чиргиче секретары эш Л. И. Брежневтиң чугаазында тодаратканы эвес сорулгаларның бар боон турарынче, будүрүлге өзүлдезиниң болгаш күш-ажылдың будүрүкүлүүнүң, хөй курлавырларын чедир ажыглавайн турарынче, продукциниң бот-үнезин чигедиринiң, күчүлерни ажыглаарын экижидериниң курлавырларын четче ажыглавайн турарынче бистиң шиитээнгейивисти утландырып турар.

Капитал тудугда байлалдың экижишкини оожум чоруп турар. Демир-орук транспорту чамдык чугула чүктерни дажыглаарының планын күүседип шыдавайн турар.

Будүрүлгенин болгаш күш-ажылдың организациязында чамдык хажыдымышкынар, план чурумувуң үрээшкиннер-ия, ведомстволар аразында кагжыышкыннарның болгаш шалыпчы эвес чоруктуң илеп-ээшкиннери үстүнде айыткан четпестерин тыптырынга улуг салдары чедирген.

Планнарны ынап-ла күүседири күш-ажылчы коллектив бүрүзүнүң болгаш оон удурткучуларының эң чугулаг күрүне хүлээлгези болгаш оларның ажыл шынарының көргүүү болдур. 1979 чылдың планның хүлээп ап тура, ажыл-агый эрге-лелиниң органнарының, ажылчыннарның болгаш колхозчуларның, инженер-техниктиг ажылдакчыларның күжевиишкиннерни будүрүлгениң ажыктыг чоруун бедидеринче, ажыл-агыйларның шиитки курлавырларын диилеп тывары-нче болгаш мобилизациялыг чарынче углаары эргежок чугула, ол бүгүнү бистен партия Төп Комитединиң болгаш Совет чазак шыңгыы пеген турар.

1978 ЧЫЛДА ССРЭ-НИҢ ЭКОНОМИКТИГ БАЗА СОЦИАЛ ХӨГЖҮЛДЕЗИНИҢ КҮРҮНЕ ПЛАНЫНЫҢ КАНЧААР КҮҮСЕТТИНИП ТУРАРЫНЫҢ ДУГАЙЫНДА

Социалистиг чарыштың масалазы-биле калбартканының, ажыдчын ажыдың, колхозчу тараачыннарның, совет интеллигенциязының маадырлыг күш-ажылының ачызында, партияның болгаш оон Төп Комитединиң политиктиг болгаш организаторлуг улуг ажылының түңнелинде бистиң чурттувустуң экономиктиг күчү-шыдалын быжыглаарынга, сайзырагай социалистиг шиитпилелдиң озуң турар херек-леллерин хандырарынга бурунгаар чаа базымнарны 1978 чылда кылган.

Партия Төп Комитеди болгаш ССРЭ-ниң Министрлер Чөвүлели нол киҥээнгейниң үндезин, улам чугула айтырыглар-га мөөнөзөн, мурнакчы дуржулганы барымдаалаан; бар четпестерниң чылдагаанын илереткен болгаш оларны чайладыр талазы-биле хемчеглерни тодараткан.

Улус ажыл-агыйын, оон чамдык адырларың хөгжүлдезиниң, оларның техниктиг деңнелин бедидериниң, продукциянын шынарын экижиңдериниң, чамдык адырларда тургустугган дең-дески эвес түүлдерни чайладырының нол айтырыгларының, чугула объектилерни ажыглалга киирерин хандырар талазы-биле чамдык доктаалдарны СЭКП ТК болгаш ССРЭ-ниң Министрлер Чөвүлели хүлээп алган.

Бистиң ажыл-агыйжы чедиишкиннериниң түңнел кезээ болур национал орулгадан көрүп боор бис. 1977 чылга деңзээрге ол 4 хуу өскен азы барык 16 миллиард рубль, а беш чылдың үш чылдарында—43 миллиард рубль болган. Национал орулгадың нол кезиин—чорттуң үш кезии хиреэни — чонның чаагай чоруун бедидер талазы-биле чугула сорулганы шиитпирлээрингe берип турар.

Бистиң экономикавыстың нол адыры — социалистиг улеттүр турушчуг темп-биле хөгжүп турар. Бо чылын үлеттүр будүрүлгезиниң хемчээли 1977 чылга бодаарга, 28 миллиард рубльге азы планда 4,5 хуу кылдыр көрдүгеннiңден 5 хуу өзер, а беш чылдың үш чылдарында 16 хуу азы 82 миллиард рубль ажыг болур. Продукциялардың шынары экижээн. 30 муң кылыгларга күрүнениң Шынар демдээн тывыскан.

Улус ажыл-агыйының бүтүү адырларының хөгжүлдези эртем болгаш техниканың чедиишкиннериниг даянып турар, оларның түңнелдерин практикага идепкейлиг шиитгээдип ап турарындан чорттуң чамдык районнарынга агаар-бойдустуң байдалы дыка парын болза-даа, бо кедээ ажыл-агый чылы шиитизи-биле чедиишкиннiг доозулган. Оон түңнелдери — ол болза кедээ ажыл-агый будүрүлгезиниң материал-техниктиг базазын бүтүү тала-биле быжыглаар талазы-биле партияның болгаш күрүнениң утланышкынын боттандырганы. колхозчуларның болгаш совхозтар ажылчыннарының маадырлыг күш-ажылы, хоорайнын ажыл-ишчилериниң кодээге дузаламчызы, партия, совет болгаш ажыл-агый организациязының организаторлуг улуг ажыл-чорудулгазы боон турар.

Чорттуң бүгү тоогүүзүнде эң-не хөй—235 миллион тонна тарааны алган. Чорттуң хөвең өстүрүкчүлери улуг чедиишкиннериг боон, 8,3 млн тонна хевээнин ыяш алган.

1978 чылда будүрүлге, чортталга-коммуналь болган культура тургузуушкунуунуң улуг программазын күүсеткен. Ажылайдырыышкынның бүгү дестерининң күсели-биле капитал садыышкыннарының хемчээли 126 миллиард рубль ажыг азы 1977 чылдаазындан 4 миллиард рубль хөй болур. Ол ышкаш беш чылдың үш чылдарында капитал салымнарның хемчээли 367 миллиард рубль азы тоску беш чылдың ол-ла үезинге деңзээрге 33 хуу хөй болур.

Кол фондулар — чорттуң национал байлаанның кол кезээ — бо чылын 7 хуу немей өзер болгаш 1,5 триллион рубль, оон иштинде будүрүлге фондулары — бир триллион рубль болур.

Материалдыг будүрүлгенин хөгжүлдезинде чедиишкин СЭКП-ниң XXV съездизиниң айтыканы улуг хемчээлдиг социал программаны чайгыдыш чок боттандырар арганы берген. Ажылчыннарның болгаш албан-хаакчыларның аңда ортумак шалыңы, колхозчуларның күш-ажыл төлевири болгаш хереглелдиг шиитилел фондулары бо чылдың планында көрдүгенiңден элээн бедик болур.

Бистиң планнарывыстың социал программазының чугула кезээ — чортталга-коммунал тудуу болур. 1978 чылда пияти шолу 109 миллион дөрбелчин метр чортталга базыңдырын ажыглалга киирер. Беш чылдың үш чылдарында чорт 323 миллион дөрбелчин метр чортталга шолуп алыр, ол чорук 32 миллион хөжүңүң чорттталга-амыдыралын экижидер арганы бээр.

Күрүне болгаш кооператив садыңның түүмектен садар бараан саарылгазы шиитиниң чемпенизге будүрүлгелериниң саарылгазын шиирштир алырга, 4,5 хуу, а ачы-дуза чедиренiңң хемчээли 7,7 өзер.

Бо чылын чорттуң даштыкы садыг саарылгазы беш чыл планын ёзугаар 1980 чылда көрдүгеп хемчээлди ажар.

Бистиң чорттувус экономиктиг болгаш социал хөгжүлдеге чаа улуг базыңнарны кылганын бо бүгү чүүлдер хереченлеп турар.

Оон-биле кады партия, оон Төп Комитеди улус ажыл-агыйының аңзы-бүрү адырларында шиитпирлеттингээн ээлээш задачаларны ийи-биле чедиреринге, будүрүлге өзүлдезиниң болгаш күш-ажылдың будүрүкүлүүнүң, хөй курлавырларын чедир ажыглавайн турарынче, продукциниң бот-үнезин чигедиринiң, күчүлерни ажыглаарын экижидериниң курлавырларын четче ажыглавайн турарынче бистиң шиитээнгейивисти утландырып турар.

Капитал тудугда байлалдың экижишкини оожум чоруп турар. Демир-орук транспорту чамдык чугула чүктерни дажыглаарының планын күүседип шыдавайн турар.

Будүрүлгенин болгаш күш-ажылдың организациязында чамдык хажыдымышкынар, план чурумувуң үрээшкиннер-ия, ведомстволар аразында кагжыышкыннарның болгаш шалыпчы эвес чоруктуң илеп-ээшкиннери үстүнде айыткан четпестерин тыптырынга улуг салдары чедирген.

Планнарны ынап-ла күүседири күш-ажылчы коллектив бүрүзүнүң болгаш оон удурткучуларының эң чугулаг күрүне хүлээлгези болгаш оларның ажыл шынарының көргүүү болдур. 1979 чылдың планның хүлээп ап тура, ажыл-агый эргелелиниң органнарының, ажылчыннарның болгаш колхозчуларның, инженер-техниктиг ажылдакчыларның күжевиишкиннерни будүрүлгениң ажыктыг чоруун бедидеринче, ажыл-агыйларның шиитки курлавырларын диилеп тывары-нче болгаш мобилизациялыг чарынче углаары эргежок чугула деп санаан.

Улус ажыл-агыйының бүгү адырларынга эртем-техниктиг деңнелгеринiң дүргедедир, будүрүлгенiң техниктиг деңнелин бедидер, деңнелгелиг технологиниң ажыглаар, продукциянын чаа хевирлерин шиитгээдип алыр талазы-биле онаалдаларны планда база айыткан.

1979 чылда капитал салыышкынчарының хемчээли акталандырышкынның бүгү дестерининң күсели-биле 132 миллиард рубль чедир өзер, азы бо чылын болур кылдыр көрдүгеп деңнелдеп 4,5 хуу хөй болур. Оларны будүрүлгенин адырларынга хувазары улус ажыл-агыйын дең-дески хөгжүдериниң болгаш эртем-техниктиг деңнелгеин дүргедедириниң сорулгаларынга чагыртыр.

(Төнчүзү 2-ги арында).

1979 ЧЫЛДА ССРЭ-НИҢ УЛУС АЖЫЛ-АГЫЙЫН ХӨГЖҮДЕРИНИҢ КОЛ СОРУЛГАЛАРЫ, ТЕМПИЛЕРИ БОЛГАШ ПРОПОРЦИЯЛАРЫ

1979 чылда ССРЭ-ниң экономиктиг болгаш социал хөгжүлдезиниң Күрүне планының төлевилели улус ажыл-агыйын улам ынай кедүрериче, чонның аңмадырал деңнелин бедидерiнче болгаш чорттуң камгалаңыр аргазын быжыглаарынче углангаң.

Экономика хөгжүлдезиниң темпилерин бедидерии, будүрүлгенiң ажыктыг чоруунуң, хамыктың мурнунда күш-ажылдың будүрүкүлүүнүң өстүрериниң болгаш материалдыг курлавырларны камнаарының көргүүглерин экижидерии, техниктиг деңнелгенiң дүргедедирии, улус ажыл-агыйының хөгжүлдезиниң эң эки деңзигүүрүү чедип алырын ук планның онаалдаары баш бурунгаар көрүп турар.

1979 чылда национал орулга бо чылга деңзээрге, 4,3 хуу өзер, азы 1978 чылда 16 миллиард рубль турганындан 1979 чылда 18 миллиард рубль кылдыр өзер. Ол чорук чонның аңмадырал деңнелинiң кол көргүзүглерин 1978 чылга бодаарга, элээн бедидер, чылдаңың хемчээлин улгатпырар арганы бээр.

Үлетпүр продукциязын будүрериин 1978 чылда көрдүгеп 5 хуурга бодаарга, 5,7 хуу кылдыр, а кедээ ажыл-агый продукциязының хемчээлин бо чылда доктаатпыптан 4,1 хуурга бодаарга, 5,8 хуу кылдыр өстүрери көрдүгеп.

Будүрүлгени өстүрер талазы-биле айытнан онаалдаларны чедиишкиннiг күүседиринiң кол негелдези болза курлавырларны ажыглаарын күштелдиреринче партияның айыткан угланышкынын ажылгараашкиннерни чедип алдынган дээрзин республика штавыпың чоокта чаа болуп эрткен элчеглиг хуралынга демдеглээн. Ылаңгыя эрткен неделяда транспорт будүрүлгелери чүк сөөртүлезинде челиишкиннер чедип алдынган дээрзин республика штавыпың чоокта чаа болуп эрткен элчеглиг хуралынга демдеглээн. Ылаңгыя эрткен неделяда транспорт будүрүлгелери чүк сөөртүлезинде ажылын дыка экижиткен.

Эрткен неделяда Тываның автомобилистери Абаканның, Минусинскиниң болгаш Абаканың бараан шыгжаар базаларындан республикаже 16 муң тонна чүктү сөөрткен, азы ноябрь 20-ден 26-га чедир хонукта сөөрткен чүктүң хемчээли 2.641 тонна болган.

Саяң артындан чүк сөөртүр талазы-биле хонукта планныг онаалдаларын «Тыва суг тудуг» трестиң автобазазының чолаачылары доктаамал ажыр күүседип турар. Ол коллективтиң чолаачылары эрткен неделяда планга немей 80 тонна чүктү сөөртүп, хонукта дажыглаар чүгүн 13,3 тоннага ажырган.

Тыва автоорун эргелелиниң, хонукта дажыглаар чүгүн 13,3 тоннага ажырган. Терн хонукта кылыр планныг онаалдаларын ажыр күүседип турар. Олар неделяда дажыглаар чүгүн ол-ла дараалашкаа-биле 41 болган 72 тоннага ажырганнар.

Ынчан ажыглалдың транспорту эрткен неделяда Тываже 11.955 тонна чүктү сөөрткен, азы планныг онаалдадан 1.755 тонна хөй. А республикаже чүк сөөртүрүнге дузалажыры-биле Тываның транспорт эргелелиниче Абакандан, Красноярскиден келген чолаачылар 5.448 тонна чүктү сөөрткен.

Ынчалза-даа Транспорт эргелелиниң автобудүрүлгелеринден неделяда чүк сөөртүрүнүң планы үгле № 3 АТБ күүсеткен. Транспортуң септелгезинче кичээнгейнин кошкаандан автомобильлер рейсче долуу-биле үнмейн турар.

ГАИ ажылакчылары Саяң хөй-ниитиг автоинспекторларының ажылын улам ажыктыг дээрзин республика штавыпың чоокта чаа болуп эрткен элчеглиг хуралынга демдеглээн. Ылаңгыя эрткен неделяда транспорт будүрүлгелери чүк сөөртүлезинде ажылын дыка экижиткен.

Эрткен неделяда Тываның автомобилистери Абаканның, Минусинскиниң болгаш Абаканың бараан шыгжаар базаларындан республикаже 16 муң тонна чүктү сөөрткен, азы ноябрь 20-ден 26-га чедир хонукта сөөрткен чүктүң хемчээли 2.641 тонна болган.

Саяң артындан чүк сөөртүр талазы-биле хонукта планныг онаалдаларын «Тыва суг тудуг» трестиң автобазазының чолаачылары доктаамал ажыр күүседип турар. Ол коллективтиң чолаачылары эрткен неделяда планга немей 80 тонна чүктү сөөртүп, хонукта дажыглаар чүгүн 13,3 тоннага ажырган.

Тыва автоорун эргелелиниң, хонукта дажыглаар чүгүн 13,3 тоннага ажырган. Терн хонукта кылыр планныг онаалдаларын ажыр күүседип турар. Олар неделяда дажыглаар чүгүн ол-ла дараалашкаа-биле 41 болган 72 тоннага ажырганнар.

Ынчан ажыглалдың транспорту эрткен неделяда Тываже 11.955 тонна чүктү сөөрткен, азы планныг онаалдадан 1.755 тонна хөй. А республикаже чүк сөөртүрүнге дузалажыры-биле Тываның транспорт эргелелиниче Абакандан, Красноярскиден келген чолаачылар 5.448 тонна чүктү сөөрткен.

Кыш дүшкени-биле холбаштыр автотрассада оруктуң байдалы парыыдаан. Оон-биле чергелештир ында шимчээшкин база улгатпаан. Ынчангаш ол оруктуң эки байдагга доктаамал тургузар дээш оруктуулар хөй ажылдарны ында кылып турар. Ынчалза-даа оруктуң чамдык участоктарында тайгыр, чайынналаан черлер ам-даа бар. Ындыг байдалда чолаачыларның эң кичээнгейлиг болуур дугайы чугула.

ГАИ-ниң доктаамал болгаш кежүп чоруур постуларының

ТУРГУЗУУШКУННУҢ ЧАА БЕДИКТЕРИНЧЕ

(Эгези 1-ги арында).

Бистиң хөгжүлдевистиң техниктиг болгаш экономиктиг айтырыгларын шиитпирээрде, бистер күш-ажылдың делегей хуваалдазының шалгыы ЭДЧ кежигүннери чурттар-биле экономиктиң интеграцияның артык шынарларын улам калбаа-биле ажыглап турар бис.

Экономика өскүдевиниң улам бедик темпилери болгаш 1979 чылдың планында көрдүкген бүдүрүлгевиң ажыктыг чорууң белидериниң онаалдалары планныг даалгаларны чүтле долдур эвес, харын ажыр күүседөр аргалы бөөр шак ындыг хемчегдерни ажылдап ылгырын болгаш боттандырарын министерстволардан болгаш ведомстволардан, эвилелдешкен республикаларның Министрлер Чөвүлелдеринден пегөөр.

ҮЛЕТПҮР

Үлетпүр продукциязының хемчөзли 1978 чылда 28 миллиард рубль турганыга бодаарга, 1979 чылда 33 миллиард ажыг рубльге көвүдөөр; бүдүрүлгевиң структуразың улам сайзырадыгдарын, продукциявың ыяларын бедидерни айтып турар.

Экономиканың фундаменталь — аар үлетпүрүң ыяжы туруштуг, балансылаттынган өзүлдезин хандырары—бистиң күрүне планнарывыстың өзөк турган болгаш боон-даа турар. Бүдүрүлгевиң чепсек-херекселдерин («А» бөлүк) кылын үндүрери бо чылдың 5,3 хуузунга бодаарга 5,8 хуу немежир. Техниктиг дешнилгени боттандырып турар адырлар—машина тудушкунуун, химия болгаш нефть-химия үлетпүрүнүң деңгиүүрү улгадыр.

Чоннуң бараан курлавырлары-биле төлевир кылыр аргазын хандырар сорулга-биле үлетпүрүң «Б» бөлүүнүң өзүлдезиниң темпизин бо чылдың 4 хуузундан 1979 чылда 5,4 хуу чедир шапкынчыдарын көрүп турар.

Одалга-энергетиктиг комплекси хөгжүлдевиче планда улуг кичээнгей салып турар. Электри энергизының бүдүрери 1265 миллиард киловатт-шак болуур болгаш 1978 чылдазында деңгээргe, 4,8 хуу немежир. Оон-биле кады атом-биле ажылдаар электри ставлиязаында электри энергизын кылып үндүрери 21 хуу көвүдөөр.

Нефтиниң болгаш нефть конденсадың кезии тыварын бо чылдың-дан 20,5 миллион тонна ажыг—593 миллион тонна хемчөөлдүг ыядыр планнаан. 404 миллиард тонна ажыг кубометр газты кажар, ол дээрге 1978 чылдың-дан 30 миллиард кубометр хөй-дүр. Ол ышкаш 10 муң километр ажыг уузун дүрттүг нефть болгаш газ дамчыдар хоолайны салдаш, ажыглалга киирерэ эрге-лээн электри энергизының планда көрдүгеп бүдүрер хемчөөлүн улус ажыл-агыйының херегделин колдуунда хандырар, ынчалза-даа капиталга чуруумун шыгыны сагыыр, янгын курлавырларны долуузу-биле ажыглаары чугула.

Машина тудушкунуун болгаш капитал тудугиүн хөгжүдүп, ажыглаттынар хемчөөлүн улгаттырар. Өнүүг металлургия улам хөгжүүр.

Химия болгаш нефть-химия үлетпүрүн улам хөгжүдүп көрдүгеп. Минералдыг чемишүүдилгелерни бүдүрүп үндүрери 1978 чылдынга деңгээрге 10,5 хуу көвүдөөр болгаш 111 миллион тонна болуур.

Ышкы улам-па долуузу-биле ажыглаарының талазы-биле хемчегдерни ап чорударын көрүп турар. Целлюлоза-сазын үлетпүрүү улам хөгжүүр.

Цементиниң 130 миллион тонназы азы 3 миллион тонна хөйүү бүдүрүп үндүрери айыткан.

Машина тудуушкуну болгаш демир болбаазырадыр кылыры улуг хөгжүдевиг алыр. Бо адырның продукциязының немелде өзүлдези 8,2 хуу болуур. Шынарның дээди категориязының продукциязының хемчөөлүн бедидер.

Металл болбаазырадын кырыының улгадыры-биле чергелештир оон структура-тургузуу база улам сайзырааp.

1979 чылда 2,2 миллион автомобильдерни бүдүрүп үндүрер, чүүк соөртүр автомобильдерниң чүүк алыр ортумак арга-шинээ бедидер. КаМАЗ-ны чүтле чаңгыс чылда автомобильдер бүдүрүп үндүрери 1,7 катап көвүдөөр болгаш 70 муң кезек чедер.

Технологтуг чорудулгаларны башкарарын автоматыдарының ажыглаар машиналарны 1979 чылдың планын болгаш беш чылды ниитизи-биле чедиишкинниг күүседеринең эң чугула негелдези болза социалистиг чарыштың бүгү хевирлерин улам калбартырында, бүдүрүлгевиң ажыктыг чорууп бедидерииче утпаанган уткуштур планнарны бүдүрүлгелериң хүдээп алырында болуур.

ҮЛЕТПҮР

Үлетпүр продукциязының хемчөөлүн 1978 чылда 28 миллиард рубль турганыга бодаарга, 1979 чылда 33 миллиард ажыг рубльге көвүдөөр; бүдүрүлгевиң структуразың улам сайзырааpгaнындырын, продукциявың ыяларын бедидерни айтып турар.

Экономиканың фундаменталь — аар үлетпүрүң ыяжы туруштуг, балансылаттынган өзүлдезин хандырары—бистиң күрүне планнарывыстың өзөк турган болгаш боон-даа турар. Бүдүрүлгевиң чепсек-херекселдерин («А» бөлүк) кылын үндүрери бо чылдың 5,3 хуузунга бодаарга 5,8 хуу немежир. Техниктиг дешнилгени боттандырып турар адырлар—машина тудушкунуун, химия болгаш нефть-химия үлетпүрүнүң деңгиүүрү улгадыр.

Чоннуң бараан курлавырлары-биле төлевир кылыр аргазын хандырар сорулга-биле үлетпүрүң «Б» бөлүүнүң өзүлдезиниң темпизин бо чылдың 4 хуузундан 1979 чылда 5,4 хуу чедир шапкынчыдарын көрүп турар.

Одалга-энергетиктиг комплекси хөгжүдевиче планда улуг кичээнгей салып турар. Электри энергизының бүдүрери 1265 миллиард киловатт-шак болуур болгаш 1978 чылдазында деңгээргe, 4,8 хуу немежир. Оон-биле кады атом-биле ажылдаар электри ставлиязаында электри энергизын кылып үндүрери 21 хуу көвүдөөр.

Нефтиниң болгаш нефть конденсадың кезии тыварын бо чылдың-дан 20,5 миллион тонна ажыг—593 миллион тонна хемчөөлдүг ыядыр планнаан. 404 миллиард тонна ажыг кубометр газты кажар, ол дээрге 1978 чылдың-дан 30 миллиард кубометр хөй-дүр. Ол ышкаш 10 муң километр ажыг уузун дүрттүг нефть болгаш газ дамчыдар хоолайны салдаш, ажыглалга киирерэ эрге-лээн электри энергизының планда көрдүгеп бүдүрер хемчөөлүн улус ажыл-агыйының херегделин колдуунда хандырар, ынчалза-даа капиталга чуруумун шыгыны сагыыр, янгын курлавырларны долуузу-биле ажыглаары чугула.

Машина тудушкунуун болгаш капитал тудугиүн хөгжүдүп, ажыглаттынар хемчөөлүн улгаттырар. Өнүүг металлургия улам хөгжүүр.

Химия болгаш нефть-химия үлетпүрүн улам хөгжүдүп көрдүгеп. Минералдыг чемишүүдилгелерни бүдүрүп үндүрери 1978 чылдынга деңгээргe 10,5 хуу көвүдөөр болгаш 111 миллион тонна болуур.

Ышкы улам-па долуузу-биле ажыглаарының талазы-биле хемчегдерни ап чорударын көрүп турар. Целлюлоза-сазын үлетпүрүү улам хөгжүүр.

Цементиниң 130 миллион тонназы азы 3 миллион тонна хөйүү бүдүрүп үндүрери айыткан.

Машина тудушкуну болгаш демир болбаазырадын кырыры улуг хөгжүдевиг алыр. Бо адырның продукциязының немелде өзүлдези 8,2 хуу болуур. Шынарның дээди категориязының продукциязының хемчөөлүн бедидер.

Металл болбаазырадын кырыының улгадыры-биле чергелештир оон структура-тургузуу база улам сайзырааp.

1979 чылда 2,2 миллион автомобильдерни бүдүрүп үндүрер, чүүк соөртүр автомобильдерниң чүүк алыр ортумак арга-шинээ бедидер. КаМАЗ-ны чүтле чаңгыс чылда автомобильдер бүдүрүп үндүрери 1,7 катап көвүдөөр болгаш 70 муң кезек чедер.

Технологтуг чорудулгаларны башкарарын автоматыдарының ажыглаар машиналарны 1979 чылдың планын болгаш беш чылды ниитизи-биле чедиишкинниг күүседеринең эң чугула негелдези болза социалистиг чарыштың бүгү хевирлерин улам калбартырында, бүдүрүлгевиң ажыктыг чорууп бедидерииче утпаанган уткуштур планнарны бүдүрүлгелериң хүдээп алырында болуур.

КАПИТАЛ ТУДУГ

1979 чылдың планында капиталь тудуунуң талазы-биле улуг программаны киргеп. Күрүвевиң капитал салышкынары ацаа 116,5 миллиард рубль боон турар, азы ол болза 1978 чылда турганыңдан барык-ла 4,5 хуу хөй боон турар.

Улус ажыл-агыйында пропорциялыг бедик деңнелдиң сорулгалары-биле дүүштүр 1979 чылда капиталь салышкының хуваарда одалга, химия болгаш нефть үлетпүрүн база кара болгаш өөнүг металлургияны, машина тудушкунуун чамдык адырларын, демир-орук транспортун, чиик үлетпүрүкү хөгжүдерииче улуг кичээнгейни утпаанган. Ниити капиталь салышкынны-биле деңнээргe, улус ажыл-агыйының ол адырларыга капиталь салышкынны дүгеп темп-биле өөүн турар.

Келир чылдың планында бүдүрүлгевиң чаа күүселерин ажыглалга киирериң дүргедерини барымдаалааш, доозулбаан тудугларның хемчөөлүн улам өөөжедиринең хемчегдерин айтып турар.

Капиталь салышкынарның ниитизи-биле комплектетпиг хемчегдерни беш чыл планында айыттынган онаалдаларга дүүштүр көрүп турар, ол сорулгаги ажыглаары-биле 8,2 миллиард рубльдиң капиталь салышкынын түскээлээн, ол болза 1978 чылдынындан 15 хуу хөй боон турар.

Эрткен чылдардаагызы шыкаш, кодээ ажыл-агыйыч хөгжүдерииче келир чылын базала дыка хөй материалдыг болгаш акша курлавырларын киирер, ынчангаш ол бүгүнү улам ажыктыг кылдыр чөп ажыглаары кодээ ажыл-агыйының организациялардың чугула сорулгазы болур.

Оон-биле чергелештир кодээ ажыл-агыйда техниканы, ыяар-чаар материалдарны, минералдыг чемишүүдилгелерни кадагалап база ажыглап турарында, а ол ышкаш капиталь салышкынның ажыглап турарында улуг четпестер бар боон үргүлчүлевишпээн.

Кодээ ажыл-агыйының бүгү звеноларында каминалга база хумагалыг чорук дээш, продукциявың бот-үнезин чинтедирп дээш, күш-ажылдың бүдүрүмчүлүүн бүгү таладыг бедидер дээш шудургу демисселди чорудары база ажыл-агыйжы эвес болгаш төтчегдекчи чоруктарны туюлунга чедир узуткаары эргежок чугула дээрин СЭКП ТК-ның июль Пленумунга онзалап демдеглээн.

ТРАНСПОРТ БОЛГАШ ХАРЫЛЗАА

1979 чылдың планының пол сорулгаларының бирээзи болза чүүк соөртүрүнүң база аргы. жылганың талазы-биле чурттуң улус ажыл-агыйының болгаш хандырары болуур. Бүдүрүкчү күштерни таарыштыр тургузарының болгаш база бүдүрүлгевиң хемчөөлиниң талазы-биле дээ айыттынган сорулгаларга дүүштүр транспорттуң бүгү хевирлериниң чүүк соөртүлгезин 4,9 хуу көвүдедирин планнаан турар. Демир-орук транспортунга хүүк саадыларын 2,6 хуу өзер, нефть дамчыдары, автомобиль болгаш далаш транспорту улам дүргеп хөгжүүр.

Харылзааның, радио дамчыдылгазының база телевидениешн, бүгү дериг-херекселдерни улам ынай хөгжүүр. Телефон станцияларының хемчөөли 1254 муң номергe, ааш 6,8 хуу көвүдөөр. Хоорейлар аразында телефонныр каналдарының хемчөзли улам улгадыр.

КАПИТАЛ ТУДУГ

1979 чылдың планында капиталь тудуунуң талазы-биле улуг программаны киргеп. Күрүвевиң капитал салышкынары ацаа 116,5 миллиард рубль боон турар, азы ол болза 1978 чылда турганыңдан барык-ла 4,5 хуу хөй боон турар.

Улус ажыл-агыйында пропорциялыг бедик деңнелдиң сорулгалары-биле дүүштүр 1979 чылда капиталь салышкының хуваарда одалга, химия болгаш нефть үлетпүрүн база кара болгаш өөнүг металлургияны, машина тудушкунуун чамдык адырларын, демир-орук транспортун, чиик үлетпүрүкү хөгжүдерииче улуг кичээнгейни утпаанган. Ниити капиталь салышкынны-биле деңнээргe, улус ажыл-агыйының ол адырларыга капиталь салышкынны дүгеп темп-биле өөүн турар.

Келир чылдың планында бүдүрүлгевиң чаа күүселерин ажыглалга киирериң дүргедерини барымдаалааш, доозулбаан тудугларның хемчөөлүн улам өөөжедиринең хемчегдерин айтып турар.

Капиталь салышкынарның ниитизи-биле комплектетпиг хемчегдерни беш чыл планында айыттынган онаалдаларга дүүштүр көрүп турар, ол сорулгаги ажыглаары-биле 8,2 миллиард рубльдиң капиталь салышкынын түскээлээн, ол болза 1978 чылдынындан 15 хуу хөй боон турар.

Эрткен чылдардаагызы шыкаш, кодээ ажыл-агыйыч хөгжүдерииче келир чылын базала дыка хөй материалдыг болгаш акша курлавырларын киирер, ынчангаш ол бүгүнү улам ажыктыг кылдыр чөп ажыглаары кодээ ажыл-агыйының организациялардың чугула сорулгазы болур.

Оон-биле чергелештир кодээ ажыл-агыйда техниканы, ыяар-чаар материалдарны, минералдыг чемишүүдилгелерни кадагалап база ажыглап турарында, а ол ышкаш капиталь салышкынның ажыглап турарында улуг четпестер бар боон үргүлчүлевишпээн.

Кодээ ажыл-агыйының бүгү звеноларында каминалга база хумагалыг чорук дээш, продукциявың бот-үнезин чинтедирп дээш, күш-ажылдың бүдүрүмчүлүүн бүгү таладыг бедидер дээш шудургу демисселди чорудары база ажыл-агыйжы эвес болгаш төтчегдекчи чоруктарны туюлунга чедир узуткаары эргежок чугула дээрин СЭКП ТК-ның июль Пленумунга онзалап демдеглээн.

ЭРТЕМНИҢ БОЛГАШ ТЕХНИКАНЫҢ ХӨГЖҮЛДЕЗИ

Эртем-техниктиг дешнилгениң дүргедээшкини болза совет экономиканы хөгжүдериниң өзүлдә сорулгаларының барзээи болур. Ол кол айтырыгны шиитпирлээрииге артемниң болгаш бүдүрүлгевиң эвилелиин быяыглаары, эртемниң болгаш төлевиледдиниң ажылдап кылышкыныың шынарын бедидерп база дүргеделери, оларның түңнелдерии, мәссалыг бүдүрүлгеге дүргеп неперединиң киирерии чугула рольду ойнаар.

Эртемниң болгаш техниканың эң чугула угланышкынларының талазы-биле шинчилеллерии калбартыры планда баш удур көрдүгеп. Министерстволарның планнарын барымдаалап турган, бүдүрүлгеге машиналарның, дериг-херекселдерниң, приборларның болгаш материалдарның дорт муң ажыг чаа хевирлерии шиитпээдип алыры баш удур көрдүгеп.

Белоярскиниң атомнуг электростанциязының дүргеп нейтронназга 600 мвт күүлүг энергоблогун ажыглалга киирерп төлевилеттинген. Ол реактор ооожум чылыг нейтронныр реакторларга бодаарга ядролуг кывар чүүлүг элээн дээштиг ажыглаар арганы бээр.

Күш-ажылдың бүдүрүкчүлүүн 1,5—2 катап өстүрер арганы берип турар технологтуг чорудулгаларны механизастаарыга болгаш автоматыдарынга роботтарны бүдүрүп үндүрери калбарар. Ниити хереглеглге ажылдаар электроннуг саналга машиналарының күүзүн улам ыяй бедидери баш удур көрдүгеп.

Продукциянның чаа хевирлерии ажыглаарының, дешнилгелиг технологияны, механизациянның болгаш автоматчылганың чепсек-херекселдерни ажыглаарының үндезинниге бүдүрүлгевиң техниктиг деңнелии бедидери барык-ла бир миллион кижиниң ажылдан хостаарынга деп күш-ажылдың камналгазын, үлетпүр продукциязының бот-үнезин чинтедирии болгаш хол-биле кыяр күш-ажылдан механизастаттынган күш-ажылче 600 муң хире кижиниң шилчидерии хандырар.

Эртем шинчилеллерине болгаш эртемни материалдыг хандырарынга чарыгдалдарның хемчөзли улгадыр. Олар барык-ла 20 миллиард рубль болуур.

УЛУСТУҢ АМЫДЫРАЛ ДЕҢНЕЛИН БЕДИДЕРИ

1979 чылдың планында эң чугула черии совет улустуң чаагай чорууп улам ынай бедидерииге үндүрген. Чурттакчы чоннуң кижи бүрүзүнге хамаарыштыр боттуг орулгаларны 3,3 хуу бедидери төлевилеттингеп. Хереглелдиң ниитилел фондуларында чурттакчы чонга төлевирге болгаш чиигелделер 4,5 миллиард рубльге өзер болгаш 110 миллиард рубль болур.

1979 чылда бүдүрүлгеге хамаарышпас адырларның ортумак төлевирлиг ажылдакчыларының шалыг болгаш ажыл төлевирии бедидерии бүтүү черлерге доозары төлевилеттинген. Ол социал улуг хемчег 1979 чылда 18 миллион кижиниң, а ниитизи-биле амгы беш чылдың дургузунда 31 миллион кижиниң ажыл төлевирии өстүрер арганы бөөр. Ада-чурттуң Улуг дайынындың киржикчилериниң материал-амыдырал байдалын экижидер дугайында докгаалды хүлээп алган. Ниити билиг школаларының ийи болгаш үшкү класстарының ооренакчилериниң ооредилге номнарын халас бээрии неперединиң баш удур көргеп. Бажың-интернаттарга инвалидтерни болгаш кырганнарны ажаап-төөөэри экижиир болгаш чамдык оске-даа хемчегдерни ап чорудар. Улустуң чаагай байдалын бедидер талазы-биле хемчегдерге 1979 чылга хамаарыштыр күрүвевиң ниити чарыгдалы 11 хире миллиард рубль болур. Оон ангыда, күрүвевиң мурнуунда үндүрген ниитиги чөөлиериниң облигацияларын төлөөрии уламчылаар.

Үстүнде айыттынган хемчегдерни амыдыралга боттандырып чорутканы-биле кады 1979 чылда ажылчыннарның болгаш албан-хаакчыларның айда ортумак ажыл төлевири 163 рубльге чедир азы 1,8 хуу өзер, колхозчуларның күш-ажылының айда ортумак төлевири 116 рубль болур ийикпе, азы 5,2 хуу өзер.

Улус хереглелиниң бараанарының төлевилеттинген курлавырларын бармдаалап турган, күрүче болгаш кооперативтиг садының үүрмектеп садар бараан саарыгдазын амгы чылдынга бодаарга 4,8 хуу өзер кылдыр 251 миллиард рубль түңге доктаатткан.

Аъш-чем болгаш оон оске бараанарның, оон иштинде саржагның, чуурганарның, пос-таавының, даараан болгаш трикотаж кылыгларының ыдыктиг болгаш оске-даа бараанарның рәнок фондузу көвүдөөр. Ол чорук 1979 чылда хөй бараанар талазы-биле чурттакчы чоннуң хереглелии улам-ла долузу-биле ханыларга арганы бөөр.

Чурттакчы чоннуң садын чыр хереглелии улам-ла долузу-биле ханыларынга 2 миллиард рубльге бараан саарыгазының талазы-биле немелде онаалда баш удур көргүнген.

Чурттакчы чоннуң амыдырал ханыларынга боттандырып чорударын 7,4 миллиард рубльге азы 7,7 хуу, оон иштинде кодээ чөрлерге 10 хуу өстүрери төлевилеттингеп.

1979 чылда акшаланлырышкының бүгү үнер дестериниң күселп-биле ниити шолу 112,3 миллион дорбелчин метр чурталга бажыңнарын тудар. Ол чорук 1978 чылда болгаш беш чыл планының манап турар күүселдезии ажар. Ол чорук 11 миллион кижиниң чурттаар бажың талазы-биле байдалдарын экижидер арганы бөөр.

Улус чырыдыышкынының, өөредилгезиниң, культуразының улам ынай хөгжүлдези планда төлевилеттингеп. Школа назының четпээннериң күрүче албан чөрлериңе уруглардың саны чыл тоңчүзүнге чедир 13,2 миллион кижи чедир өзер. Ол болза бо чылда беш чыл планының онаалдазындан элээп хөй. Күрүвевиң капиталь салышкынынарының күселп-биле школа назыны четпээннериң 506 муң кижи турар албан чөрлерии, 1,1 миллион кижиге ниити биилиг школаларын, оон иштинде оларның чартыын кодээ чөрлерге тудары баш удур көргүнген.

1979 чылда дээди өөредилге болгаш техникумнарга 2,5 миллион кижини хүлээп алыр, улус ажыл-агыйынче дээди болгаш ортумак артемниг 2 миллион ажыг специалистерни чорудар. Профессионал-техниктиг училищелерге 2,5 миллион ажыг кижини хүлээп алыры көргүнген, а ол училищелер 2,3 миллион бедик мергежилдиг ажылчынарны белеткеп үндүрер.

Кадык камгалал албан ужуреринiң четкизин калбартыры болгаш чурттакчы чоннуң медицина хандырылгазын экижидери планнаттынган. Медицина үлетпүрү улам ыяй хөгжүүр.

БОЙДУСТУ КАМГАЛААРЫ БОЛГАШ БОЙДУС КУРЛАВЫРЫН ЧӨП АЖЫГЛААРЫ

1979 чылда бойдус камгалалының оон иштинде агаар бассейнин, суг курлавырларын, черии, арга-арыгны камгалаар, балык курлавырларын немей остүрер, чер ишти-нии байлактарын камгалаар болгаш киперадлыг курлавырларны чөп ажылгаар талазы-биле хемчегдерниң улуг комплезизин чүртка боттандырып чорудар.

Бүдүүдге хереглелдериге сугну чарыгдаарының үлүг-хуузун кыыларын, хонукта 6,6 миллион кубометр сугну эрттирер ниити күүлүг суг арыгдаар дериишкинии, хонукта 23 миллион кубометр хире сугну дедир эргилдирип кедир күүлүг эргилдирер суг хандырылгазының системазын ажыттылга киирерии, хирленген сугларының аналагын үнерии өөөжедиринең төлевилеп турар.

Хирленддиришкининиң турум үнер дестеринден ангыланып үнүп турар газтардан хорадыг бүдүмелдерии ацыглап алырының саны көвүдөөр.

Хөрзүнүү суг болгаш хат алырындан чөрлерии камгалаар талазы-биле ажыдларның комплезизин бо чылдыңдан улуг хемчөлдерге чорударын ыяжнаан турар.

ДАШТЫКЫ ЭКОНОМИКТИГ ХАРЫЛЗААЛАР

Совет Эвилелиниң дашгыкы экономиктиг харылзаалары-ның хөгжүлдезин чугула экономиктиг болгаш социал сорулгаларны шиитпирлээрииче, социализмниң делегей системазының чаңгыс эвии болгаш сырый каттынышкынын хандырарынга ССРЭ-ниң үлүг-хуузун улгаттырарынче, хөгжүн орар күрүнелериниң хамаарышпас чоруун болгаш тайбың догуннаашкын политиказының үндезиннерии быжыглаарынче уланднрган.

1979 чылда Совет Эвилелиниң дашгыкы садынына кол черии мурнундагы хевээр, социалистиг чурттар, бирги эөлчегде Экономиктиг Дуслалажылга Чөвүлелиниң кежигүннери чурттар эөлээр, оларның-биле кады ажылдаанында социалистиг экономика интеграциязының чорудуушкуннарын калбаа-биле хөгжүдерииге үндезилеттинип турар. Совет Эвилелиниң дашгыкы садынына социалистиг чурттарның бот-деңзигүүрү 61 хуу болур.

1979 чылда экономиканың чугула адырларынга ЭДЧ кежигүннери чурттар-биле бүдүрүлгени специализастаар болгаш кооперастаары улам ынай хөгжүүр.

1979 чылда төлөөшкиниң эгидиишкин аргазынга үндезиаээш, капиталистиг чурттардан ССРЭ-же химия үлетпүрүнүң, кара болгаш өөнүг металлургиның база улус ажыл-агыйының оске-даа адырларынга хереглээр дериг-херекселдерни болгаш материалдарны ыяар. ССРЭ оон төлевирииге газты, карбамидти, аммиакты, тудуг ыяжын болгаш оске-даа бараанарны бөөр.

1979 чылда Совет Эвилелиниң национал экономиканы хөгжүдер талазы-биле социалистиг болгаш хөгжүн турар чурттарга техниктиг болгаш экономиктиг дузаны көргүзерии уламчылаар.

Совет Эвилелиниң дашгыкы экономиктиг харылзаалазарыны хөгжүдерииге машиназарны болгаш дериг-херекселдерни үндүр садарын көвүдедирп чугула ужур-дузалыг боон турар, мынчалза-даа бо чүүлдер совет машина тудуунуң бар аргаларынга деңнеп көөрге, ам-даа четпес боон турар.

Даштыкыдан садып ап турар дериг-херекселдерни кыска хуусада ажыглалга киирер, бо сорулгаларга чарыгдаан хереглелиниң экономиктиг ажыктының бедидер талазы-биле чугула сорулга туруп турар.

Түңнелиниде илеткелчиниң чугаалаазы болза:

«ССРЭ-ниң Дээди Совединиң сессиязы эртиен соонда курлавырларны чүүдааярымның, кайы-бир даалгаларның хемчөзлиниң дугайында чугаалажышкыннар үеэи доостур. Төлевилел план ашаар. План хоойлу болуу бөөр. Бистиң бүгү ажылывыстың — масса-политиктиг болгаш организастыг ажылдарның төөү — планны долдур болгаш ажыр күүседир дээш ажылдаарының талазынче шилчий бөөр» деп, ТК-ның Пленумунга чугаазын-га Л. И. Брежнев айыткан.

Силерни чугаалажып көрүүп дээш киирип турар 1979 чылда чурттуң экономиктиг болгаш социал хөгжүдезиниң Күрүче планы болза партияның XXV съездиниң шиитпирлерии, онгу беш чылдың даалгаларын боттандырарының чугула кезээ боон турар.

Планны долдур болгаш ажыр күүседирп бүдүрүлгевиң ажыктының болгаш ажылдың шынарын экижидер, чурттуң экономиктиг деңзигүүрүк ажыктыг ажыглаар, артем-техниктиг дешнилгени болгаш бүдүрүлгевиң интенсификастаарын бүгү тала-биле дүргедедир, совет улустуң чаагай чорууп улам бедидериниң эртеазының ажуттур планнарына чуруумун шиитпирлээрии талазы-биле күжениишкиннерии үндүрери бүгү министерстволардан, ведомстволардан эвилелдешкен республикаларның Министрлер Чөвүлелдеринден иеген турар. Социалистиг чарыштың кадбартыры, утпаанган планнарны ажылдап ылгыры, ажыл-агыйының бүгү-де участокгарында бедик организастыг, сагыыга-чуруумнуг болуру база бо хереккө дузалаар ужуралыг.

Коммунистиг партияның удуртканы совет улустуң маадырлыг күш-ажылы коммунистиг тургузуушкуннуң планнарын чедиишкинниг боттандырарынга кайтамчыктың чаагаа түңнелдерии бөөр дээрии-ге чигинит турбас. (Адыын часкаашкынчары).

(СЭТА).

ҮЛЕТПҮР

Үлетпүр продукциязының хемчөөлүн 1978 чылда 28 миллиард рубль турганыга бодаарга, 1979 чылда 33 миллиард ажыг рубльге көвүдөөр; бүдүрүлгевиң структуразың улам сайзырааpгaнындырын, продукциявың ыяларын бедидерни айтып турар.

Экономиканың фундаменталь — ааp үлетпүрүң ыяжы туруштуг, балансылаттынган өзүлдезин хандырары—бистиң күрүче планнарывыстың өзөк турган болгаш боон-даа турар. Бүдүрүлгевиң чепсек-херекселдерии («А» бөлүк) кылын үндүрери бо чылдың 5,3 хуузунга бодаарга 5,8 хуу немежир. Техниктиг дешнилгени боттандырып турар адырлар—машина тудушкунуун, химия болгаш нефть-химия үлетпүрүнүң деңгиүүрү улгадыр.

Чоннуң бараан курлавырлары-биле төлевир кылыр аргазын хандырар сорулга-биле үлетпүрүң «Б» бөлүүнүң өзүлдезиниң темпизин бо чылдың 4 хуузундан 1979 чылда 5,4 хуу чедир шапкынчыдарын көрүп турар.

Одалга-энергетиктиг комплекси хөгжүдевиче планда улуг кичээнгей салып турар. Электри энергизының бүдүрери 1265 миллиард киловатт-шак болуур болгаш 1978 чылдазында деңгээргe, 4,8 хуу немежир. Оон-биле кады атом-биле ажылдаар электри ставлиязаында электри энергизын кылып үндүрери 21 хуу көвүдөөр.

Нефтиниң болгаш нефть конденсадың кезии тыварын бо чылдың-дан 20,5 миллион тонна ажыг—593 миллион тонна хемчөөлдүг ыядыр планнаан. 404 миллиард тонна ажыг кубометр газты кажар, ол дээрге 1978 чылдың-дан 30 миллиард кубометр хөй-дүр. Ол ышкаш 10 муң километр ажыг уузун дүрттүг нефть болгаш газ дамчыдар хоолайны салдаш, ажыглалга киирерэ эрге-лээн электри энергизының планда көрдүгеп бүдүрер хемчөөлүн улус ажыл-агыйының херегделин колдуунда хандырар, ынчалза-даа капиталга чуруумун шыгыны сагыыр, янгын курлавырларны долуузу-биле ажыглаары чугула.

Машина тудушкунуун болгаш капитал тудугиүн хөгжүдүп, ажыглаттынар хемчөөлүн улгаттырар. Өнүүг металлургия улам хөгжүүр.

Химия болгаш нефть-химия үлетпүрүн улам хөгжүдүп көрдүгеп. Минералдыг чемишүүдилгелерни бүдүрүп үндүрери 1978 чылдынга деңгээргe 10,5 хуу көвүдөөр болгаш 111 миллион тонна болуур.

Ышкы улам-па долуузу-биле ажыглаарының талазы-биле хемчегдерни ап чорударын көрүп турар. Целлюлоза-сазын үлетпүрүү улам хөгжүүр.

Цементиниң 130 миллион тонназы азы 3 миллион тонна хөйүү бүдүрүп үндүрери айыткан.

Машина тудушкуну болгаш демир болбаазырадын кырыры улуг хөгжүдевиг алыр. Бо адырның продукциязының немелде өзүлдези 8,2 хуу болуур. Шынарның дээди категориязының продукциязының хемчөөлүн бедидер.

Металл болбаазырадын кырыының улгадыры-биле чергелештир оон структура-тургузуу база улам сайзырааp.

1979 чылда 2,2 миллион автомобильдерни бүдүрүп үндүрер, чүүк соөртүр автомобильдерниң чүүк алыр ортумак арга-шинээ бедидер. КаМАЗ-ны чүтле чаңгыс чылда автомобильдер бүдүрүп үндүрери 1,7 катап көвүдөөр болгаш 70 муң кезек чедер.

Технологтуг чорудулгаларны башкарарын автоматыдарының ажыглаар машиналарны

ДАЙЫНЧЫ ПРОГРАММАЗЫ

ДОРТ АЙТЫЫШКЫН БОЛУР

СЭКП Төп Комитединиң чаң-чаа болуп эртиен Пленумунуң материалдары-биле таныжын эгеледнис. СЭКП ТК-ның Чингине секретары, ССРЭ-ниң Дээди Совединиң Президиумунуң Даргазы эш Л. И. Брежневтиң Пленумга хаңы үткалыг чугаазында онгу беш чылдың планныг онаалдаларының канчаар күүсединиң турары хаңызы-биле аналиэтеттингендир.

Чуртувустуң бо чылын кодээ ажыл-агый продуктуларын бүдүреринiң талазы-биле кайгамчык улуг чедиишкиннерни чедип алганы бистерге, кедээнин ишчилеринге, кончуг өөрүнчүг. Кодээ ажылагый бүдүрүлгезиниң интенсивтиг хөгжүдүп тургаш, чоннуң аъш-чем продуктуларынга негелдезин улам долу хандырарын эш Л. И. Брежнев база катап онзалап айтып, бистиң мурнувуста туруп турар чугула сорулгаларның бирээзи деп санаан. Ол биске дөрт айтыышкын болурун билир мен.

Мээн кыштаамда бо чылын чаа хевирнин хөй кажазын туткан. Анаа хөй малды азырап доруктурар деп планнаан. Ам мээн малдан турарым төрүүр 400 ажыг баш хойну 900 баш чедир өстүрер. Бир эвес бо арганы эки ажыглай бээр болзувусса, бүдүрүп турар продукциявыстың өртек-үнези чиигээр ужуралыг. Ол чорук СЭКП ТК-ның ноябрь (1978 чыл) Пленумунуң шиитпирии боттандырарынга бистиң киирген үлүүвүс болур.

Б. КАЖИН,
Каа-Хемде «Енисей» совхозтуң хойжузу.

ИЗИГ ДЕТКИИШКИН

Бай-Тайга районда «Мөрнакчы» совхозтуң ажыл-ишчилери СЭКП ТК-ның ноябрь Пленумунга СЭКП ТК-ның Чингине секретары, ССРЭ-нин Дээди Совединиң Президиумунуң Даргазы эш Л. И. Брежневтиң чүтээзын болгаш Пленумнуң декгаалын улуг кодүрлүүшкүн-биле танызын турар. Олар совет кижилериниң чаагай чорукун дугайында партияның сагыш салышкызынга эрес-шудургу күш-ажылы-биле харыылаар күзелин илергейлеп турар. Совхозтуң 54 кодан өөөр, 10 кодан бода малы кыштаглаашкынче шупту киргеп. 37 кодында төрүүр мал турун турар.

Малчыннарның кыштагларында багай эвес белеткеттингеп. Шупту коданнарда 600 ажыг тонна сиген болгаш көк-сула чедиртингеп. Мал кажаларынга төгер 455 тонна кургаг өөкгө малчыннар болуп алган. Ол ышкаш малга суг бөөр оңгачалар, сиген каап бөөр шагжалар четчир.

СЭКП ТК-ның ноябрь Пленумунуң докгаалын амыдыралга боттандырарыбиле совхозтуң малчыннары малын хүр-менди ажырар, чаш төлүн бүрүн камгалап алыр деп шиитпирлээн.

С. КАРА-САЛ.
Бай-Тайга район.

Л. И. Брежнев

КУР ЧЕР

чуртка эң улуг тараалаң совхозтарны тургуспушаан, оларның түс бүрүзүнге бүгү-де эргежок чугула чүүлдерни—эки дериттинген бүдүрүлге объектилерни болгаш ол ышкаш социал-культура база амыдырал ачы-дузазының бүрүн комплекизи-биле хөорай хевирниң чазагайыткан суурларын тудуп тургузар. Республиканың бүгү-де эрги совхозтарын болгаш колхозтарын чаа ажылагайларның хевири-биле бүрүн эде организастаар, калбартыр болгаш чаарты тургузар;

кур чер областарының девискээрлерин демиржуктарның, магистралдыг чазаглыг оруктарның, а ол ышкаш совхозтар аразының оруктарының четкилери-биле эң-не кыска хуусаада тудуштурар, электри дамчыдылгазының, телефонизи, телеграфтың болгаш радиохарылзазының шугумарын шоер, белдир чөрлерге улуг-улуг электозторларны, кодээ ажыл-агый машиналарын кылып үндүрер болгаш септээр талазы-биле заводтарны, он-он оске бүдүрүлгелерни тудуп тургузар—оолбиле Сонгу Казахстанны чангыс зай ажыл-агый организми кылдыр ходелип турар бедик сайзыраңгай экономиктиг район болдурар;

тараа бүдүрерин өстүреринге, оон артынчыларын ажыглаарынга үндезилээп, мал чеми культураларның, ылангыя кукурузаның тарылгазын дыка көвүдедирини күсели-биле, а ол ышкаш тараан сигеннерини дүжүдүн бедидериниң база сиген шөлдерин экижидерини аргазы-биле чем баазазын үндезини-биле быжыглаар болгаш мал ажылын дүрген хогжүдерин хандырар. Перспективазында ол алырыны продукциязының бүгү хевирлерин бүдүрерин ийнден эвээш эвес катап көвүдедир;

республиканың мурнуу чүгүнге мелиорациязың дузазы-биле рис тарыырын, хөвең, свёкла, ногаа, сад болгаш виноград өстүрерин шанкын хогжүдер.

Ол программаны боттандырары чиик эвес турган. Оны кезектер аайы-биле эвес, а база-ла шуптузун хары угда боттандырар ужурга таварышкан. Бистиң ыйчаарда таваржып турганывыс болгаш келир үеде таваржыр апаарывыс бүгү бергелерни база-ла баш удур бодап көөрү херек турган болбайн аан. Ынчаарда кады ажылдап турган бүгү-ле кижилеривисти бистиң бүзүреливис-биле болгаш энергиявыс-биле хайныктырын үндүрери кончуг чугула турган.

Мал ажылын ап көрөлиңер. Дыка хөй эштер тараа дээш демиселче ханылаап, кодээ ажыл-агыйның оске чугула адырларын кичээнгейге албайн турган.

Ылангыя мал ажылын организастаарын чаарты тургузарын шинтпирлин-биле холга алган бис. Бир катап чугаалап каан чүвени хөлүн эртир хөй катаптап турар: шуптузу билдингир чүве ышкажыл, чангыс ол дугайын чугаалап-ла турган херээ чүл деп, мени харын чемелеп-даа тургузаннар. Билдингири билдингир-дир харын, ынчалзажок ажыл-херек оожум чоруттунуп, а харын-даа чангыс черге таптап тургулаан болгай. Чижээ, Казахстанга херек кырында чаа культура болуп турар кукурузаны шинтээдип алырынга улуг күжениишкиннер негеттинген. Бис оон үреэнин-даа өстүрүп алырын бодап турган бис, ынчалзажок оон хөй нуруузун ногаан массазын алыры-биле тарып турган. Үк черде эштер мырынай дедир тепкеш турупкан: тараа шөлүнге «сигең» канчап тарыыр үвел? Кукурузаны канчаар тарыырын, болбаазырадырын, ажаан алырын, силостаарын херек кырынга көргүзер, катап-катап маргыжар, бүзүредир ужур таварышкан.

Мен Украинага болгаш Молдавияга турган, ол культураның үнелиин эки билип алган кижи мен, ынчалзажок агроном эвес болганымда, база катап сүмележир деп шинтпирледим. Днепропетровск областың Мишурин Рог дээр суурунда бодумнуң оныүүм, ат-сураглыг «кукуруза хуулгаазының» М. Е. Озернийга чагаа бижидим. Эң-не үнелиг сүмелер бижээн харын Марк Евстафьевичиден удаваанда чедип келген, кандалчал Казахстанга таваржыр сорттарның үрезиннеринде-даа ол мээн дилээм-биле чоруткан болду. Ажылхерек чоруп эгелээп, ынчалзажок ол айтырыгны ТК-ның Бюрозунга каш удаа тургузуп, кукуруза талазы-биле семинарларны эрттиргилээп бис.

Баштайгы частың шенелде чаштырылгазы чедимчелиг болган, ынчангаш 1955 чылда ол культураны 700 мүң гектарга чаштырган бис. Мал ажылы дүрген эвес-даа бол, база-ла кедүлүп эгелээп. Ынчаарга бо херекке биске, оске-даа ажыл-херектерге ышкаш, чогум-на туруштуг чорук дузалаан. 1955 чылдың мартта республика активинге мынча деп чугаалаан мен:

— Катап-катап өөренип көөр ужурга табаржыр ыңдыг айтырыглар бар. Ол чүнүң дугайын хереченип турарыл? Мен бодап көөрүмге, бир талазында, үк соруланың негедделиг чугулазының дугайын, оске талазында — ол соруланы шинтпирлээринин канчаар-даа ажоок варыкының дугайын хереченип турар. Ыңдыг айтырыгларны бижыг туруштуг-биле салдының чок көөр чорук —ол дээрге бистиң бодалдарывыстың шыңгызының тодаргай балыткашкыны-дыр. Бистиң идеяларывысты амыдыралга боттандыраның чедип албышаан, бистер моон соңгаар-даа ол-бо быздаашкыннар болгаш чайгылышкыннар чокка, кылган чүүлдү салдының чок чорудар апаар бис. Ол соруланың хүнүүн айтырымындан хүшкен турар уе келир дээрзинге кандыг-даа чигзиниг турбас. Ынчангаш ол үеде—ону база мяк билип турар бис—чаа айтырыглар, оон-даа артык улуг хемчээлдиг болгаш өндүр чаагай соруланың тургустуунуп келир.

Чамдык эштер ону чедир билбейн турган. Оларга кур черниң баштайгы тараазы бүгү ажылдың төнчүзү чыгыы кылдыр сагындырып турган. Ыңдыглар дыш алырының болдунар артазы бар апарган кылдыр бодап, «кадрлар девиишкиннэ» хөгледип үндүрүп, ажылдакчыларның эрге-дужаалын бедчиир деппшидер дээш турупкан. Үн ажылдакчыларга ыңдыг төлеп турбаан деп чугаалаар бодавайн тур мен. Харын-даа кур чер совхозтарының баштайгы директорларын сактып база ханызы-биле хүндүлеп чоруур кижи мен, олар боттарының эгиннеринге эвээш эвес бергедерни чүктеп эрттирген, хөй-хөйү сөөлүнде бүдүрүлгениң улуг организакчылары апаргылаан. Ынчалзажок ол үеде кижилерни ажылдап турган черинден чарары ам-даа элек турган.

Оларның бирээзи, Федор Трофимович Моргун хенертен-не эдептиг негелделиг бо келди: ында бедик албан-дужаал саналдаш чүве-дир, а ол оны дыннаар безин хөнүү чок, хол-буттары-биле дедир тепкеш чыдыпкан. Ол кижиниң дугайын тодаргай чугаалаан хөрээм чок боор, чүге дээрге сөөлүнде ол боду бүгү чүвени «Кур чер дугайында бодалдарым» деп номунда тодаргай бижээн. Оон совхозу база эки диртип, үлегер-чижекке кирип турган, ынчангаш директорну райкүүскөм даргазы кылдыр деппидер дей берген чүве-дир. Деппириң алдар-хүндү болбайн аан, а демгин карак чажы төгүлгүже хомудаан: ажыл-агыйны чаа-ла зайлап ап, кижилер-биле таарыжып, совхозту чиик өртектиг тараа бүдүрериниң ёзулуг фабриказы болдурарының планын төлевилеп алган турда, хамык чүвең кар дээрге кайын боор. Мен хуумда ол херекче холгаларлаар ужурга таварышкаш мен, ынчангаш анаа хамаарыштыр бир улуг човуудөл хуралга мынчаар чугаалаттынган чүве:

— «Толбухинский» совхозтуң директору Моргунну деппидип-даа турар болза, оске ажылче шилчидер дугайында партияның Кокчетав обкомунуң бюрозунуң шиитпири-биле чөпшээрежип шыдавас-тыр бис. Кижилерни бир черден оске черже чорударынга далашкан херээ чок. Оларның совхозтарны тургузарынга, ук черниң хөрээнклимадының онзагай чүүлдерин барымдаалап турган, чер ажылының системазын шиитээдип алырынга дузалаары, эгелээн херээн чедишкинниг доозарының болдунар аргазын бээри база үүле оон соонда эргежок чугула апаранда бедик эргедужаалдарга деппидери эргежок чугула.

Оске чижек. Евдокия Андреевна Зайчукова бежен хар чоокшулай бергеш, кур черге барган. Ынчалзажок аныяк-чалыысы, тура-соруктуг, быжыг бүдүштүг хевээр, а кол-ла чүве коммунист болгаш патриот изиг чүректин. Чуртка эң-не херек, чугула болгаш дузалыг чүүлдү кылыр дээн ханы медерээн чүткул ону биске экелген, човуларга «Двуреченый» совхозту тургузар күштү анаа берген. Удаваанда ол хөрээжен кижини бедик эрге-дужаалга деппиткен, ынчалзажок чаа черге элээп ажылдап чоруй, ол мындыг билдиришкинни бижээн:

«Райкомнуң бирги секретарының ажылындан мени хосталарың партияның район комитединиң кежигүннеринден бүзүредилдин-биле дилеп тур мен. Тодаргай ажыл-агый ажылынга турар болзумза, амыдыралымның арткан чылдарында партияга болгаш бүгү кижилерге хөй дузаны чедирип болур мен деп саналаш, ону дилеп тур мен. Мени хожудан турар совхозче чорударын дилеп база ону коммунистер-биле болгаш бүгү ажылчыннар-биле кады Целиноград областың чурнакчы ажыл-агыйларының санынга киперин хүлээнип тур мен».

Ол сөзүн эглээн-даа: «Ижевский» совхоз ол директорлап турда бирги черлериниң бирээзинче үнген. Чаа, бодунуң ынакшыл бергенин черге Евдокия Андреевна амыдыралының он чеди чылын берген. А кажан өлүп чыда, эмнелгеге келген өннүктериниң үгле чангыс үүлдүн дугайын чамын дилээн:

— Мээн хоорумну херимневейн көрүнер, ховудан мени ангылавааңар...

Ыңдыг кижилер — партияның болгаш чонуң алдын фондузу, чоргааралы. Ынчангаш бис оларны онза хумагалап турар бис. Казахстанның Компартиязының ТК-зынга дыннатпайн тургаш, ким-даа совхозтарның удуртукчуларын албанажыл талазы-биле солуур, а оон туржук оларны ажылындан хостаар эрге чок турган. Мен бодап орарымга, кур черниң чүгүн үгбайн барган он шаа-ла директорларны солуур ужур таварышкан чүве. Оске кадрларга хамаарыштыр-даа ыңдыг политиканы барымдаалап турган: дээрелерни идепкейлиг деткип, ажылдап шыдаарларын бодун көргүзерин маиап база илергей-ле перепектива чок, олутпай, чалгаа кижилерден шиитпирлиг хосталың турган.

Элбек тараа кур черге инити кичээнгейни хаара туткан, тиилелгениң үннери парлалгага чаигыланып тургулаан, мактап, байыр чедирери биске чаңчыккан чүүл апарган, ынчалзажок кошкап болбас дээрзин билип турган бис. Чедишкиннер-биле мактаныры элек. Элеваторлар, складтар тудуушкунун дүргедирин, кижилерни майгыннардан, чер казанактардан бажыңнарже допдораан шилчидери эргежок чугула дээрзин Казахстанның партия организациязы экизи-биле билип турган,—ол улам-на зар участок, берге айтырыг болуп турган.

Бүгү чүвени шуут-ла коңгүс куруг черге тудуп тургузары херек турган. А чүүден кылырыл? Долгандыр арга турган болза, айтырыг кайын тургустунар ийин. Кур черге эптей салыр бажыңнар болгаш тудуг материалдары көөп турганы шын-на харын, ынчалза-даа олар чедишпейн турган. Бистиң бодалдарывыс болдунар аргаларны мурнап турган, ынчангаш түс чернин курлавырларын болдунар-ла хөйү-биле ажыглаар ужурлуг апарган. Ол аразында чамдык кижилер далашпас болгаш дидим шиитпирлиг эвес тургулаан.

Райтопке чедип келгеш айтырар сен: тудуг канчаар чоруп тур? Багай-дыр деп харыылзарлар. Үүге? Тууйбу чок-тур. Ам канчаар, райком секретары-биле кудумчулап кылаштажып чоруп орарынга, мурнунда— 1904, 1912 чыл... деп санналдыг улуг бажыңнар көстүг бээр. А ол черлерде тууйбу заводтары чок болгаш турбаан дээрзин ылап бидир кижи мен.

— Бо бажыңнарны кым тутканыл?
— Эргиде чагырга черя.
— Тууйбуну кайыын ап турганнарыл?
— А дөө ында, Іховуда чоогала, чер суугу кылып алгаш, анаа өртедип турганнар. Бо школаны база оон-биле туткан...

— Эргиде чагырга чери бүгү чүвени организастап шыдаан, а силер, райком болгаш райкүүскөм, шыдавас ышкажыл силер? Ынчаарга ам бисти кандыг удуртукчулар деп чугаалаарыл? Дой дээрге долгандыр эндерик-дир, чер суугудан кылып алыңар, а чамдык черлерге заводчугаштардан-даа тудунар, олар силерге чүс чылда-даа ажыглаттынар.

— Ээ, завод—ол дээрге хөлүн эртир-дир, анаа күш четпес бис...

Кижи шугулдай бээр: чалгаа, олутпай чорук улусту шуут бойладыр!

Москва чанында Барвихага мен бир-ле катап магалыг туулбу шиизэни көрген мен—ааска пионер лагери турган чүве. Чүү мындыг тудуг боор дээш, сонуургай бердим. Бир-ле кожай кадайның шаандагы турлаа-дыр деп харыыладылар. Бо шиизэни канчаар туткан чоор? Моңу тутканы кончуг бадүүн. Кожай кадай туулбу заводу тутуруп алгаш, туулбудан бодунга хоорай чоогунга бо бажыңны болгаш херим иштинде бүгү чүүлдерни туттуруп алган, оон соонда заводун садарга, тудугта үндүрген бүгү чарыгдаларын бүрүн дуглаан дижир чүве. Бүгү чүвени ол кожай кадай боду бодап кылбаан, а мергежилдиг эргелекчилиг турган болбайн аан. Ындыг-дыр көрбес бе. А бистө чамдыкта ам безин бүдүн-бүдүн коллективтер, дуржулгалыг удуртукчулар, инженерлер, тудугчулар кедергей улуг ажыл-херектербиле чардыккаш, бөдүүн туулбу заводун безин тудуп шыдавас, күрүнеже көрүп алгаш олурар, Күрпланче чүгүрер боор-дур.

Чамдык эрги ааът заводтарының демги-ле чер суугуга өртүткен туулбудан кылган дыка экиаът кажааларын кур черге МТС мастерскаалары кыдыр түр ачылап алыр ужурга таваржын турганывысты сактып олур мен. Ол дугайын кижилерге чугаалап, оларны эгендирип, ыяттырыпкан соонда, шымбай кызымак ажыл-агыйжылар бодунуң туулбу бүдүрүлгезин кылып ап турар апаран. Оон соонда олар: мурнунда канчан сагынмайн турган улус боор бис, четтирдивис! —дижип турганнар.

Хыргыыш база-ла ук черниң тудуг материалынга хамааржып турар. Кажар кижилер хыргыыш плиталардан боттарына шымбай бажыңнар тудуп ап турар деп дыннаан, ону көөрү-биле чеде бергеш, ол чуртталга черинге дыка таарыынган мен—баштайгы чылдарында черле ажыглап болур, бажың ышкаш бажыңнар-ла болду. Ындыг болганда, хыргыышты улуг хемчээлдин-биле белеткээрин организастаар, оон плиталар бүдүрерин ажыглап таарыштырар херек. Хыргыыш үнген черлерни демдеглээп республиканың картазын көргеш, оларны болуп барып караам-биле көөр деп шиитпирлеп алдым. Или хемнин шынаазының кыры-биле мырынай Балхашка чедир ужуттум. Үүе метр бедиктен тудушкак хыргыыш арыгларын көрдүм!

Удаваанда, хыргыыш үнген бүгү-ле черлерге — хемнер эриктеринге, хөй санныг хову келдеринге ону белеткээрин организастаан бис. Хыргыышты хээндектээш, дыгый плиталар кылдыр пресстээр бөдүүн, эптиг болгаш бүдүрүкчүлүг станоктарны заводтар дүргени-биле белеткээн. Ол плиталардан кандыг-даа хевирлиг бажыңнарны тудуп ап болур турган. Оларны оон соонда штукатуралаш, чугайлантар, тулган чылыг бажыңнар ол болур. Ол керекти шенеп көрген, хыргыыштан тудуг кылыр талазы-биле республика семинарын Алма-Ата чоогунда колхозтарның бирээзинге эрттирген бис.

Казахстанның КП ТК-зы тудуг айтырыгларын бирги чергенин уҥур-дузалыг деп көрүп турган. Кур черни шинтээдип алырынче кирип турда, республика чүлүг турганыл дээрзинин дугайында бистин СЭКП ТК-га чоруткан бижиниве кадагалаттынын артаан. Күштер быдаргай, үжен ажыг бичө күчүлүг тудуг организациялары янзы-бүрү министерстволарга болгаш ведомстволарга чагыртқан турган. Оларның шуптузунга катаң бетон хөөдар 59 машина, суургалыг 6 кран, 58 транспортёр, 5 авточудуруқчу болгаш үүле 5,7 мүң ажылчын турган. Чаа планнарны күүседир төлээде, кижилер эвээш-ле дээрге-ле он катап хөй турар ужурлуг!

Тудуг материалы, ылангыя тудугга хереглээр туулбу биске берге турган болбайн аан. Мен бистин элээп каш республикаларывыстың удуртукчуларынга дилеп кылган мен. Ынчаарга олар биске эки дузалаан деп чугаалаар херек: туулбу Арменнядан, Грузиядан, Эстониядан болгаш оскеда хөй-хөй черлерден кээп турар апарган. Чангыс сөс-биле чугаалаарга, «тургустунуп келген ол айтырыгларны шинтпирлеп, харын чедишкиниг шинтпирлеп турган бис.

1954 чылдың күзүүнүнде Казахстанның чогаалчыларының съездизи эрткен. Ук съезд республиканың культура амыдыралынга улуг болуушкун болган.

Национал культура-биле холбашкан ажыл-херектерни оон мурнунда-даа кылыр ужурга таваржып чораан кижи мен. Молдавияга тургашла мынчаар билген мен: бир-ээ республикада чурттап турар болганда, чонунуң өзүлелдарын болгаш чанчылдырын, оон төөгүзүн, уран-чечен чогаадылгазын билип алыр херек. Алма-Атага келгеш, дораан-на ном-дептерлерни оңаалаңыр салып алгаш номчуттунуп, казах литераторлар болгаш чурукчулар-биле удаа-дараа ужуражып, театрларга барып тургулаан мен. Шагаан тура-ла шүлүк чогаалынга туралыг чаныы-биле казах шүлүкчүлернин, ылангыя лиризми-биле, чонунуң мерген сөстери-биле, амыдыралды ханы билириби-биле мени хандыкшыда берген Абайның шүлүктерин хөйү-биле номчаан мен. Абай казах улусту хагдынмазынга, чангыс черге турбазынга, болунун чогаадылгазын орус болгаш оске-даа улустарның чеднишкиннери-биле байыдарынга өөредип чораан. Ол бистин үевиске-даа чугула. Бодунга хагдынган кандыг-даа национал культура чайлаш чок чыдып каар, нинти улустуу болур хевирлерин чидирер. Ынчалза-даа моңу чамдык кижилер билбейн баар боор-дур.

(Уланчылыг).

Эгези №№ 269, 270, 271, 272, 273 «Шында».

Чогаадыкчы ёзу-биле удуртуур

СЭКП Өвүр район конференциязындан

Отчёттуг үеден бээр партия райкомунуң чорудуп келген ажылының дугайында иletkелди конференцияга оон бирги секретары Ч. Х. Ооржак кылган. Иletkел талазы-биле санал-оналдар болган. В. Б. Бюрбю — «Торгалыг» совхозтуң директору, Н. Д. Иргит — «Коммунизмче орук» совхозтуң сазынчызы, Э. Л. Ондар — Кызыл Тук кодээ Советиниң күүсөөн даргазы, Б. К. Монгуш — «Коммунизмче орук» совхозтуң директору, К. Х. Ховалыг — «Торгалыг» совхозтуң хойжузу, М. А. Ооржак—«Кызыл Тук» совхозтуң мал чеми белеткээр бригадазының бригадири, В. Ч. Шарый-оол — Чаа-Суур ортумак школазының директору, К. Х. Донгак — райкүүскомунуң культура килдизиниң эргелекчизи, К. Б. Монгуш — райпола партия эге организациязының секретары, С. М. Достай — ВЛКСМ райкомунуң бирги секретары, М. К. Кошкар-оол — № 6 КМК-ның начальныга болгаш оон-даа оске делегаттар конференцияга боттарының тодаргай, боттшугумчүзелдиг саналдарын бергилээн.

Ажыл-агый болгаш культура тургузуушкунунуң талазы-биле оңгу беш чылдың планнарында саалыгнаан сорулгаларны күүседирин хандыраарынче улаанган партийжи организакчы база политиктиг ажылының деңнелин бедидер дээш СЭКП райкому, оон бюрозу СЭКП-ниң XXV съездизиниң шиитпирлеринге сорук кирип, отчёттуг үениң иштинде чамдык хемчеглерни ап келгенинниң түпелинде районнуң экономиказында болгаш культура тургузуушкунунда чамдык чедишкиннер чедип алдыганын иletkелди демдеглээн.

Эрткен үш чылдарда райконнуң ажыл-агыйларының, бүдүрүлгелериниң материал-техниктиг баазазы быжыккан. Совхозтарның кол бүдүрүлге фондулары көвүдээн, кодээ ажыл-агыйга энергия күүзүү ажылдап турар кижи бүрүзүнге оналштыр дыка оскен. Чонунуң материалдыг чаагай чоруу, культурлуг деңнели бедээн, кодээ ажыл-агыйда ажылдап турарларның айда ортумак шалың төлевири 1975 чылда турганындан 18,2 хуу оскен.

Ажыл-агыйлар сүт бүдүрериниң болгаш күрүнеге садарының үш чыл планын күүседиккен, эът бүдүрериң 1975 чылда турганындан 14,6 хуу көвүдеткен. 1978 чылдың үшкү кварталында күрүнеге эът, сүт садар планнарын районнуң шүүлтү совхозтары күүседиккен.

Ажыл-агыйлар аразында калбарган социалистиг чарыштың түңнели-биле «Коммунизмче орук» совхоз эки көргүзүүлерни чедип алган.

Коммунад ажыл-агый амыдырал хандырылга көмбинаттары, орук бүдүрүлге участогу, районнуң хереглекчилер иштелели, харыызаа бедидериниң, кипочетказының коллективтери оңгу беш чылдың 2 чыл 9 ай планнарын ажыр күүседиккен, үш чыл планын хуусаа бетинде күүседир дээш идепкейлиг ажылдап турардар.

Оон-биле кады мал болгаш чер ажылының продукциязын бүдүрерин көвүдедирингe тус. кайлаттынган капитал салымнарының, материал-техниктиг дузаламчының база бөйдүстүң бар курлавырларын долу ажыглап турган, оңгу беш чылдың планнарын күүседир талазы-биле тодаргай хемчеглерни районда кошкак боттайдырып турары-биле районнуң экономиказының нол адыры — мал ажылында база ол ышкаш ону хогжүдериниң кол үүлдери— чер, тудуг ажылында база машина-техника ажыглалында улуг четпестер бар.

Ниитиниң малының баш саны 1975 чылдың 1 тенгүзүүдө турганындан «Торгалыг» болган «Кызыл Тук» совхозтарда элээп кудулаан. Малдың баш санының оспейн турарының бир кол чылдагааны— оон янзы-бүрү чылдагаанындан өлүп хораар, чидирип, самчыгдаар оруктары чылдан чылче эвээжевейн база малдың продуктулуун бедидер дээш зооветеринарлыг хемчеглерни четпес боттандырып турарында дээрзин иletkелчи болган санал берген эштер чугаалаанывыс.

Ниитиниң малын камгалап, кадагалаар ажыл кайы-даа совхозтарда кошкаан. Чамдык малчыннар хөй баш малды чидирип, оорладып турар. Үүгэ бо чылдың он айдарында совхозтарда 194 баш бодa мал, 2184 баш хой, өшкү болгаш 176 баш чыгыы самчыгдаттынган.

Малдың эдержилгезин шын организастаар дээш, оон дешилгелиг аргаларын ажыл-агыйлар долузу-биле ажыглавайн турар болгаш будүрүкчү маадарны остүрер, оларның ажааалдазын негелдеге дүүштүр тургуспайн турары-биле малдың чаш толуп алыры база оңу камгалап хумагаларын кудуку деңнелде артпышаан. Инженериң тарын боозадылгазынче үүле «Коммунизмче орук» совхозу кирген, а хойну тарын боозадырының планнарын кайы-даа ажыл-агыйлар күүсетпейн турарын конференцияга шүүмүүлээн.

Ниитиниң өөчү-хөреңгизин карак ажыттаар, ак сеткилдиг эвес чамдык малчыннар болган ажыл-агыйжы эвес, негелде чок, ажыл-херекти хол дашты-биле кылыр, мал ажылының чүгүлээ участоктарында быжыглаан чамдык удуртур болгаш тускай эртемниг кадрларның багай ажылындан ажыл-агыйлар кайы хире каражага таваржып турарын чаңгыс чижектен көрүп болур. Оңгу беш чылдың 2 чыл оң айдарында совхозтарга дуднан малды саткан турган болза, 552 тонна эштя немей будүрүп, эът садарының үш чыл планын күүседип, ниити оруулгага немей 650 муң рубльди кирип алыр турган. Ол дээрге ажыглаттынмайн турар курлавырлар-дыр. Ол ышкаш өлүп хораан, бичии деңнелиг мал садып турарындан база малдың кызыраар чорудундан кайы хире каража үнүп турарын, ол бүгүнүң анаанзын кылын, малчыннар ортузунга таймалбыр ажылын кавбартыр, ортумак звеноңуң кадрларындан шыңгыы негелдеңи тургузуп, чогуур түңнелдерни кылын, бо талазы-биле партком-нар, совхозтар директорлары, кодээ ажыл-агый эргелери алыр ужурлуг.

Кодээ ажыл-агыйны специализастаарының болгаш концентрастаарының районда ажылдан кылдыраан планын баугаар бо чоокку чылдарда нарын болгаш чартык нарын дүктүг хой ажыл-агыйлыг болуп «Торгалыг» совхоз бо чылың бир хойдан 1975 чылдың деңнелиинден 200 грамм дүктү эвээштп алган болгаш сүт будүрериниң талазы-биле районда сүткүр уксаалыг инек өстүрер «Коммунизмче орук» совхоз бир инектен үүле 725 кг сүттү саап алган. Ол чорук-тар мал продуктуларын будүрериниң бот-үнезин улгаттырып, оон шынар көргүзүүлерин кудуладып турар.

Мал ажылын улам ыңай сайзырангайжыдарының хөрээнге чер ажылының ажыктың чедип ап, малга бызыат чем суурну тургузарының база машина-техниканы будүрүкчүлүг ажыгларының эътырыгларын үндезинип-биле эде шинтпирлээрин негеттинип тараар дээрэ конференцияга домдогеттинген.

Хол-биле кылыр күш-ажыл-ды механиказтарынче, будүрүп турар продукциязың бот-үнезинин чингедириңе партия, чазак улуг нигээгейни салып, кодээ ажыл-агыйны четпес санат техника-биле хандырып турар. Ам бо хүнөөрде районнуң ажыл-агыйларында янзы-бүрү маркалыг 88 автомашиналары, 71 тракторлар болгаш оске-даа машина-техника ажылдап турар. Ол техниканы будүрүкчүдүт ажыглаар, оларны кымнаар ажыл чамдык совхозтарда коштаан.

Машина-техниканың будүрүкчүлүг болуру оларны шын кадагалап тургусканындан, механизатор кадрларын мергежилинден хамааржырын парткомнар, ажыл-агый удуртукчулары, кодээ ажыл-агый эргелери билип турза-даа, ол ажылдарны акижидеринче удаанган хемчеглерни боттандырар дээш организастыг ажыглаар чорудун турар. Профтехучилищелерге, түр курстарга механизатор кадрларны белеткээр, мергежилин бедидер, дээш өөредилге черлерин-ге, техникумнарга ажыл-агыйларның күсели-биле инженер-механиктер белеткээрин чедип алыр ужурлуг.

Ажыл-агыйларның экономиказында улуг четпестерниң үнүп турар чылдагаанын будүрүүгенин өзөөде ажыглап турар чамдык парткомнарның, партия эге организацияларының, ажыл-агый удуртукчуларының, кодээ Советтер күүскомнарының талазында боттарының ажыл-чорудулгатын ам-даа бот-шүүмүүлеңеп ёзулээ-биле анализтеп көрбейн, оон стиль-методун экижитпейн, кодээ ажыл-агый айтырыгларына хамаарыштыр үндүрген доктаалдарны, ажыглаан кылган хемчеглерни боттандырар дээш чогаадыкчы ёзу-биле ажылдавайн турарывыз.

Конференцияның ажыктыга СЭКП обкомунуң секретары Д. К. Ооржак киргизи, анаа түвө чугаалаан. Районнуң экономиказында болгаш культура тургузуушкунунда чедип алдыган чеднишкиннерни демдеглевишаан, мал, чер ажылын хогжүдер талазы-биле районнуң ажыл-ынчелериниң мурнуда перспективтиг сорулгаларга доктааган, ону улам тодараткан. Мал бажын өстүрер, оон продуктуларын белдирер, чер ажылының культурасын бедидер талазы-биле ноо кичээнгейни түвө утгандырза ямкл дээрэни тодаргай чугаалаан. Ол ышкаш совхозтарның материал-техниктиг базазын быжыглаарының, фермаларны механизастаарының, машина-техниканы чеп, аппаратыг ажыглаарының, кадрларны шын шилип ап, ажыыга оларның хөрүсөлгазын бедидерининң, чоп ортузунга партийжи организацияларның болгаш политиктиг ажылды, ылангыя ажыктар-биле кижизидилге ажылын улам күштелдирериниң эргежок чугулазынче конференцияның делегаттарының кичээнгейин угландырган.

Районнуң партия организациязының кылып чорудар сорулгаларын тодаргай айтыкан доктаалды конференция хүлээп алган.

* * *

СЭКП райкомунуң баштайгы организастыг пленумуну партия райкомукуң бирги секретарынга Ч. Х. Ооржакты, ийиги секретарынга Б. Д. Монгушту, секретарынга Т. С. Донгакты сонгаан.

К. САТ.
«Шындың» тускай ноор.

ПРИМОРЬЕ КРАЙ. Хөорай-порт Владивостоктуң планнаашкын төлевилелин бадылаан, ону Москваның, Ленинградтың, Владивостоктуң архитекторлары аңыдап кылган. Алдын Мыйыс мугулдурнуң эриктеринге болгаш хөорайның төвүнде Эзир дээр тейниң чоогунга чаа бажыңнарны тудар, оларның чамдыктары 20 каът бодик болур, спорт шөлүнче бээр чадаг кижилер орууп, мугулдурну кежилдир көвүргүнү база кылыр.

Хөорайның төвүн тударда тей, даглардың байдалын барымдаалаар, ам безин ында чаа театрны, цирки, магазиннерни, администратиктиг болгаш чурттаргa бажыңнарын туткан.

ЧУРУКТА. Владивостоктуң төп назз. Ю. МУРАВИННИҢ фотозу.

СЭТА-ның фотохроникязы.

КЫШКЫ-СПОРТ

Кыш дүшкен. Хаактаар, конькилээр, хоккей ойнаар спортчулар, аңаа хандыкшылдыглар ону әөрүшкүлүг уткаан. Арыг агааргa селгүүстээрге кижини омакшыдып, сергедир, чаа күштүг немээр, кадыкшылды быжыглаар. Күш-культурага болгаш спортка ынак база бодунуң хостуг үезинде ажыктыг дыштанып билир кижилериниң кадыы быжыг, олар бүдүрүкчүлүг ажылдаар, эки өөренир апаар. Ону социологтуг шинчилелдер бадыткаан. Ынчангаш Коммунистиг партия болгаш Совет чазак күш-культура болгаш спортту хөгжүдеринче доктаамал кичээнгейни салып турар.

Күш-культураны сайзырадыр талазы-биле салдынган сорулгаларны амыдыралга боттандырарынче угланган хемчеглерни республиканың партия, совет органнары, профэвилел, комсомол, спорт организацияларының ап чоруткаи. Сөөлгү чылдарда спорттуң кышкы хевирлерин сайзырадырынче кичээнгей улгадып, материалдыг бааза быжыглып турар. Кызылдың Хербис даанда, «Тайга» станциязында хаак баазаларының септелгезин чогуур үезинде дооскан, ажылдаарынга белен. Дыштанып келгеннер хөлезилеп алыр четчир санныг хаактар-ында бар. Найысылалдың «Хүреш», Ак-Довуракты «Асбест» стадионнарында катоктар белеткели дооскур чоокшулаан. Кызылда шайбалыг хоккей ойнаар —алды, Бай-Хаакта бир шөлдү булукталдырып, белеткээн. Элээн хөй суурларда чайгаар бүткел дошгарны чүнгулаар, мячилиг хоккей ойнаар кылдыр аштап алгылаан. Чамдык районнар төптеринде, суурларда катоктар кудары, чайгаар бүткен дошгарны каток кылыры болгаш өске-даа белеткелдер ам-даа үргүлчүлевишаан.

Кылдынган түүлдер бар-даа болза, кышкы спорт сезонунга белеткел ажылдары республикада кошкак чоруп турар. Кызылдың бажың эргелелдери шайбалыг хоккей ойнаар он дөрт шөлдү белеткээр тургаш, оон түгле чартык кезиин күдүп турар, өскелерин септеп кылбаан. Ылаңгыя Каа-Хем күдумчузунда 2 дугаар бажыңның чанында хоккей шөлү үрелген, оон септелгезинче № 1 бажың эргелели амдаа кирбээн. Найысылалдың чангыс-даа дээди, ортумак өөредилге черинде, школаларда хоккей шөлү, каток мынчага чедир кылдынмаан, ону кылып ап болурунуң бүгү аргалары оларда бар турбуже, бо херекче кичээнгей салбаан.

Хаак, коньки болгаш спорттуң өске-даа дериг-херекселдери дыка хөй районнарда кончуг эвээш, ону четчелеп алыр ажылды спорт комитеттери чогуур үезинде чорутпаан. Оларга Мөңгүн-Тайга, Өвүр, Бай-Тайга, Барыын-Хемчик, Эрзин, Каа-Хем районнарда комитеттер хамааржыр. Республикада хаак баазаларының, катоктарның, хаак, коньки хөлезилеп алыр черлериң саны эвээш, оларны чамдык районнар төптеринге тургузуп ап болур арга бар, ынчалза-даа ону организастаар хемчеглерни черчерде спорт организацияларының албайн турары четпес. Улуг-улуг хаак маргылдаалары эрттирер болгаш хөй санныг чоннуң дыштанып чери—«Тайга» станциязында хаак баазазын алгыдар азы чаарты кылыры негеттинип келген.

Республиканың спорт комитеди, эки тура спорт читилелдерге бо кышкы сезонда эрттирер маргылдаалардың планын баш бурунгаар тургускан. Хаакка маннаарларның, «Саян кыжы» маргылдаалары бо чылдың декабрь айда эртер. 1979 чылдың баштайгы айларында хаакка маңнаарының, биатлонга, мячилиг хоккейге республиканың бирги черн дээш, пионерлерниң болгаш школачыларның ортузунга «Пионерская правда» солуннуң шаңналы дээш хаакка маннаарының, «Алдын шайба», «Өрүглүг мяч» клубтарның шаңналы дээш маргылдаалар эртер. Ол ышкаш эки тура спорт читилелдериниң шугуму-биле спорттуң кышкы хевирлеринге маргылдаалар болур.

Тываның спортчулары зона маргылдааларынга база киржирлер. ССРЭ-ниң бирги черн дээш 1963 — 1964 чылда тәрүттүнген орлдарның аразында шайбалыг хоккей командаларының «Б» клазының мастерлериниң маргылдаазынга бистин команда бир дугаар киржип, күжүн шенежип көөр. Келир чылдың эгезинде Примор крайның Арсеньев хоорайга ол эртер.

Амгы үеде республиканың чер болганда маргылдааларга белеткелди эгелей берген. Хаакчыларның, хоккеистериниң мергежилин бедидери—чугула айтырыг. Ынчангаш дуржулгалыг тренерлерни шилип алыр, аныяк тренерлериниң ажылынга боттуг дузаны чедирер херек. Республика болгаш зона маргылдааларынга эки спортчу көргүзүглерни чедип алыры хынамчалыг белеткелден хамааржыр болгай.

Кышкы спорт сезонунда болур маргылдааларга хөй кижи болгаш команда киришкен турарын чедип алыры спорт организацияларының чугула сорулгаларының бирээзи. Ону күүседирде хамыктың мурнунда күш-культураның, чер-черде коллективтериниң ажылын экижидеринче кичээнгейни салыр ужурлуг.

Кадыкшылдың, омак-сергек чоруктуң үндезини — ГТО-ның нормаларының кышкы хевирлерни дужаар ажылды идепкейжидери негеттинип турар. Чаа комплекстиң нормаларын дужаары-биле эрткен чылын болгулаан маргылдааларга эвээш кижи киришкен, бо сезонда ону болдурбас херек. Адырлар аайы-биле профэвилел обкомнары профэвилел-комсомол крозун шынар чок эрттирип келген.

СЭКП-ниң XXV съездизи күш-культураны болгаш спортту чоннуң чурттап турар черинин аайы-биле сайзырадырын айыткан. Аңаа дүүштүр хоорайларның, суурларның микрорайоннарынга, агит-квартираларынга бо ажылды идепкейжидер апаар.

Кышкы спорт сезонунда эртер маргылдаалар массалыг, организастыг, оон киржикчилериниң мергежили бедик болзун дээш спорт комитеттери бүгү хемчеглерни алыр хүлээлгелиг. Оларга партия, профэвилел, комсомол организацияларының детким-че, дузаны чедирер ужурлуг. Ынчан сорулга чедиишкинниг шинтпирлеттинер.

ЧАА АГЫМЧЕ

Тыва театрының амыдыралында чаа болуушкун—шүкшинчилерниң ойнаан шилерииниң дугайында чугаалар бо хүннерде чамдык черлерде читкелек, чамдык черлерде дыргын хайныгып чоруп турар.

«Мурнай үнген кулакты соңнай үнген мыйыс эртер»—бо үлегер чугаанның утказы уран түүлге база хамаарыштырын болур. 1968 чылда Ленинградка театр, музыка болгаш кинематография институдунуң доозукчуларының ойнаазы «Тартюф» (Мольер) деп шинзин баштай көөрүмге, театр амыдыралынга чаа агым шорутайны берген ышкаш мөңгө сагыжымда ам-даа хевээр. Холдуң чаңгыс чаңгааны азы паратың кылаш дээри даны утканы илереннп турган ышкаш болган. Келир үеде улуг рольларны маңаа болгу дег онза салым-чөлүнмүг акёр-дур бо, уран түүлге бердинин чурттаң чоруур деп чүве бо-ла-дыр» деп, ынчан магадаан мен. Оон соңгүнде ол, спецага элээн солун, овур-хевирлерин тургускулады. Бүдүүзүнде догаалтырыым бүдүн-ле тур ышкаш... Ынчалза-даа оон чамдык оюнзары мээң бөгүшү көрүкчү күзелимнп хандырбайн турар.

Чүге ындыгыл? Актёр чедир дилеңмейн турар бе азы мээң хуудa көрүкчү негеллем ултатказн бе? Чок болза ол бар турган арга-мергежилин, «үүжезин» чедир ажылланкы дег ролюнга (шинге) таварышпайн турар бе?

Устүүде тургустунган айтырыгга шынның кезик-чазы-дым бар дээрзи чугаажок. Чогаадыкчы бодал кара баш көтерерге, нады кырый бербес, харын улам озер дээрзинге бүзүрээр бис. Максим Мунзук, Конгар Хүргүлек, Александр Тавакай суглар ам-даа сценага боттарын ажыттыпшаан. Харын-даа-жолларның чамдыктары кинога дозу ажыттывып, делгемчин турээрлар.

Тыва театрының хеймеректери—шүкшинчилерниң уран талантызының сылдысчыгаштары бөгүнгү көрүкчүлерниң чамдызының сеткил-сагыжынга кылаш кынның дегген чадавас...

Олар шынап-ла дескел чок сорук-биле ойнаар чордулар. Оларның репертуарындан «Терезин шляпказы» (Э. Лабиш), «Кара сагыш болгаш ханы ынакшылды» (Ф. Шиллер) көрдүм. Дукма сартыы тывылбас, оларның оюнун көртеш, магадан четтирген мен.

Александр Салчакта үн-даа дыңнаксанчыг, сын-даа көрүштүг, кол-ла чүве актёржу «хуулуушкун» бар-дыр. «Хуулуушкун» бар болганда, актёржу бүдүш (талант) бары ол.

Көрүкчүлер Виктор Наксылды онза сонуургап турар. Комиктер хөөрээр чүве болгай. Ниити ансамбльге тускай чинге, арыг, бедик үүн бирде ылгалып-даа, бирде тускай оюнерни киирип, шевер гармонияны тургузуп турар. Ол бодун долгандыр рольдарны чидиглендирип, дүжаалап, харылзаштырып, чайгаар ходелир шимчээшкиннери-биле тускай зажымчаны, мөзүнү биллилиг чуруун каап турар болду. Ол «аас-кежиктиг» рольдарынга таваржыр болза, алызы барып ыяк-ла ойнаар боор...

Валентина Куулар база Наксылдың угланнышкынында болгу дег. Оон чугаазы чарт, улусчу. Шимчээшкиннери бодүүн, тынызык. Арнылбиле ажыы-чанды көргүзерде, аңаа күжениишкин негеттинмес. (Мен артистерни чаңгыс талалай өстүрерин сүмелевейн турар мен). Олар ёзулуг трагиктер боору база магат чок. Кол-ла чүве актёржу салым-чөлүнмүң демдектери оларда бар-дыр.

Мария Сандакта янзы-бүрү мозулерни чуруптарының аргалары база-да чок эвес. Чылгычы Ондар мөзү-шынарның психологиязынче сингиген болгу дег, шимчээшкиннери кажыктыг. Ооң ынчангаш Александр Тавакай суглар ам-даа сценага боттарын ажыттыпшаан. Харын-даа-жолларның чамдыктары кинога дозу ажыттывып, делгемчин турээрлар.

Тыва театрының хеймеректери—шүкшинчилерниң уран талантызының сылдысчыгаштары бөгүнгү көрүкчүлерниң чамдызының сеткил-сагыжынга кылаш кынның дегген чадавас...

Олар шынап-ла дескел чок сорук-биле ойнаар чордулар. Оларның репертуарындан «Терезин шляпказы» (Э. Лабиш), «Кара сагыш болгаш ханы ынакшылды» (Ф. Шиллер) көрдүм. Дукма сартыы тывылбас, оларның оюнун көртеш, магадан четтирген мен.

Александр Салчакта үн-даа дыңнаксанчыг, сын-даа көрүштүг, кол-ла чүве актёржу «хуулуушкун» бар-дыр. «Хуулуушкун» бар болганда, актёржу бүдүш (талант) бары ол.

Көрүкчүлер Виктор Наксылды онза сонуургап турар. Комиктер хөөрээр чүве болгай. Ниити ансамбльге тускай чинге, арыг, бедик үүн бирде ылгалып-даа, бирде тускай оюнерни киирип, шевер гармонияны тургузуп турар. Ол бодун долгандыр рольдарны чидиглендирип, дүжаалап, харылзаштырып, чайгаар ходелир шимчээшкиннери-биле тускай зажымчаны, мөзүнү биллилиг чуруун каап турар болду. Ол «аас-кежиктиг» рольдарынга таваржыр болза, алызы бар